

# DEMONSTRAÇÕES FINANCEIRAS

---

# 2022

Companhia Integrada de  
Desenvolvimento Agrícola  
de Santa Catarina





## **Governador do Estado**

Jorginho dos Santos Mello

## **Vice-governadora do Estado**

Marilisa Boehm

## **Secretário da Agricultura de Santa Catarina**

Valdir Colatto

## **Conselho de Administração**

Ricardo Miotto Ternus  
Humberto Bicca Neto  
Celles Regina de Matos  
Carlos Magno dos Santos Júnior  
Felipe Penter  
Álvaro Antônio Ribas Dourado

## **Conselho Fiscal**

Décio Alfredo Rockenbach  
José Ângelo Di Foggi  
Miriam Aparecida Zanotto

## **Diretoria Executiva**

Celles Regina de Matos  
Jean Fabricio Morais  
Diego Rodrigo Torres Severo  
Marcos Roberto Pacheco  
Manuela Studt da Rocha

## **Divisão de Gestão Contábil**

Paola Colombi



# SUMÁRIO



• <b>Mensagem da Administração</b>	<b>05</b>
• <b>Relatório de Administração</b>	<b>06</b>
1. Sobre a Cidasc	<b>06</b>
2. Destaques 2022	<b>10</b>
3. Desempenho Econômico Financeiro	<b>18</b>
4. Investimentos	<b>19</b>
5. Gestão de Pessoas	<b>20</b>
6. Práticas de Governança Corporativa	<b>23</b>
• <b>Demonstrações Financeiras</b>	<b>25</b>
• Balanço Patrimonial	<b>26</b>
• Demonstração do Resultado do Exercício	<b>28</b>
• Demonstração das Mutações do Patrimônio Líquido	<b>29</b>
• Demonstração dos Fluxos de Caixa	<b>30</b>
• Demonstração do Valor Adicionado	<b>31</b>
• Notas Explicativas	<b>32</b>
• <b>Pareceres</b>	
• Parecer da Auditoria Independente	<b>59</b>
• Parecer do Conselho Fiscal	<b>62</b>

# RELATÓRIO DE ADMINISTRAÇÃO



## MENSAGEM DA ADMINISTRAÇÃO

O ano de 2022 foi marcado pela inovação e investimento dentro da nossa companhia. Nosso empenho foi todo voltado para atingirmos nossa principal meta: garantir a excelência em sanidade agropecuária para os catarinenses e assim fomentar a agricultura e economia no Estado de Santa Catarina.

Foram muitos os desafios, mas a notável equipe de técnicos da Cidasc exerceu suas atribuições com notoriedade durante o ano que passou. Na área administrativa foi um ano de projetos voltados para a contratação de profissionais aprovados no concurso ainda vigente, aprovação de novo concurso público, revisões no Plano de Carreira, Cargos e Salários e no Regimento Interno.

Para o fortalecimento da empresa, elaboramos o projeto de inspeção de produtos de origem vegetal junto ao Ministério da Agricultura e Pecuária. Importantes convênios foram firmados com instituições como a Embrapa Suínos e Aves, Udesc, Polícia Civil e Militar e Ocesc, que possibilitaram a troca de informações e compartilhamento de recursos e maior abrangência na educação sanitária. Destacamos ainda a implantação definitiva do aplicativo Conecta, parceria entre o Icasa e Secretaria de Estado da Agricultura, que trouxe inovação e agilidade ao nosso trabalho.

O grande investimento realizado permitiu a renovação da frota, do parque tecnológico, e a renovação de mobiliário, que possibilita aos técnicos da Cidasc uma melhor infraestrutura, tornando nosso trabalho cada vez mais eficiente.

Redobramos os cuidados para evitar a entrada da influenza aviária, que até o momento não foi detectada em Santa Catarina e no Brasil, e continuamos nos esforçando para a erradicação da brucelose e controle da tuberculose.

Apesar dos desafios, temos uma visão clara da nossa missão e continuamos focados em entregar à sociedade de Santa Catarina o que há de melhor em sanidade agropecuária.



**Celles Regina de Matos**  
Presidente

# RELATÓRIO DE ADMINISTRAÇÃO

Apresentamos aos Senhores Conselheiros, aos Clientes, aos Fornecedores e à Sociedade em Geral o Relatório de Administração e as Demonstrações Financeiras da Companhia Integrada de Desenvolvimento Agrícola de Santa Catarina – Cidasc relativos ao exercício social encerrado em 31 de dezembro de 2022, acompanhado do Parecer dos Auditores Independentes e do Parecer do Conselho Fiscal.

## 1. SOBRE A CIDASC

### QUEM SOMOS

A Companhia Integrada de Desenvolvimento Agrícola de Santa Catarina – Cidasc é a empresa pública de Santa Catarina responsável pelas ações de fiscalização e sanidade agropecuária e mantém o território catarinense há 15 anos livre de febre aftosa sem vacinação bem como de Zona Livre de Peste Suína Clássica. Nossa empresa é referência internacional quando o assunto é sanidade agropecuária.



A Cidasc é uma empresa pública, fundada em 27 de novembro de 1979, com personalidade jurídica de direito privado, vinculada à Secretaria de Estado da Agricultura, da Pesca, e do Desenvolvimento Rural, com sede e foro em Florianópolis e atuação em todo o estado de Santa Catarina, por meio de 19 Departamentos Regionais, e conta com diversos Escritórios Locais e Barreiras Sanitárias localizados em vários municípios catarinenses.

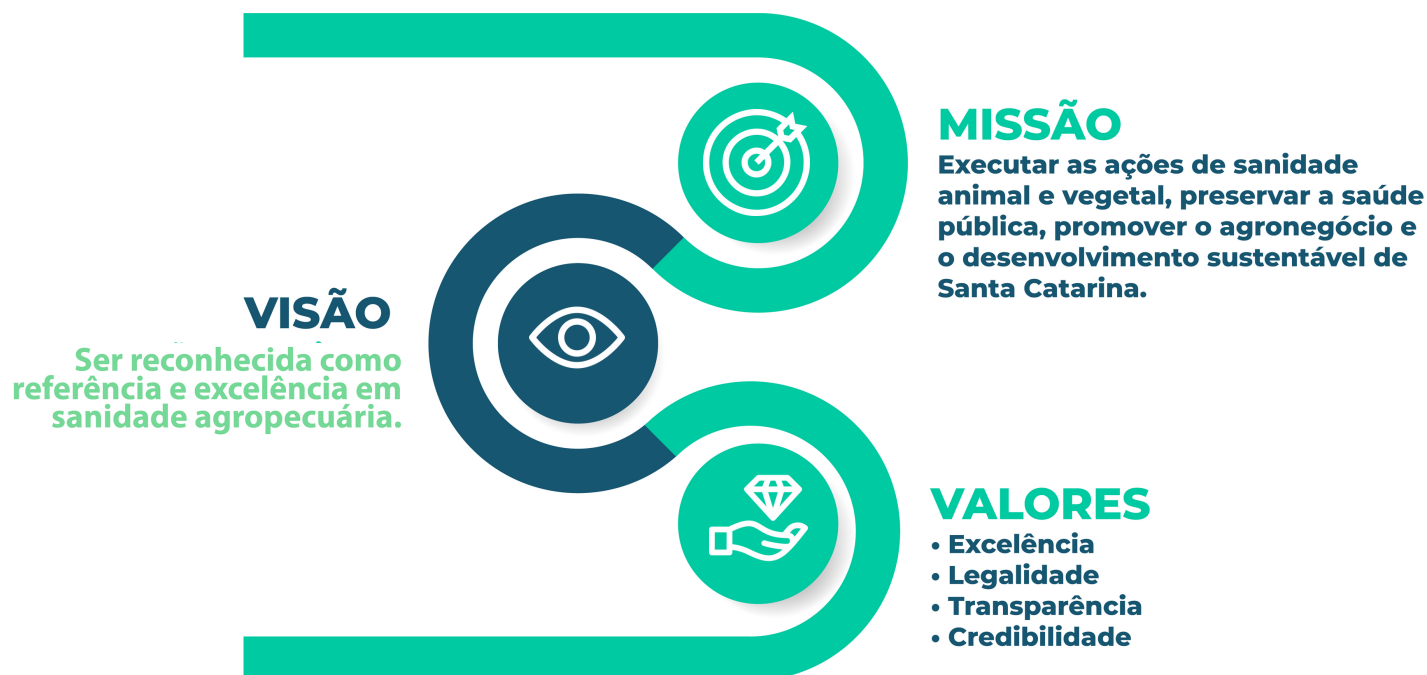

## • SERVIÇOS

Por delegação da Secretaria de Estado da Agricultura (SAR), é de competência da Cidasc:

I – executar os serviços de defesa sanitária animal e vegetal e assegurar a manutenção do serviço de inspeção industrial e sanitária de produtos de origem animal – Serviço de Inspeção Estadual (SIE), por meio do registro dos estabelecimentos, seus produtos e da fiscalização do ato de inspeção industrial e sanitária de produtos de origem animal executado por profissionais da medicina veterinária habilitados pela Cidasc;

II – promover, apoiar e executar os mecanismos de armazenagem, abastecimento e comercialização de produtos de origem animal e vegetal, seus subprodutos, insumos e resíduos;

III – promover e executar os serviços de fiscalização, padronização, certificação e classificação de produtos de origem vegetal, seus subprodutos, insumos e resíduos;

IV – prestar serviços laboratoriais para análise de resíduos tóxicos em produtos de origem animal e vegetal, solo, ração e demais análises laboratoriais relacionadas com a produção e comercialização de animais e vegetais, seus subprodutos, insumos e resíduos, incluindo análises de controle de qualidade em apoio à fiscalização da produção agropecuária;

V – estabelecer critérios para credenciamento, reconhecimento, extensão para novas demandas tecnológicas e monitoramento de laboratórios para exercício das atividades previstas no inciso IV, bem como fiscalizar sua execução.

# • ORGANOGRAMA

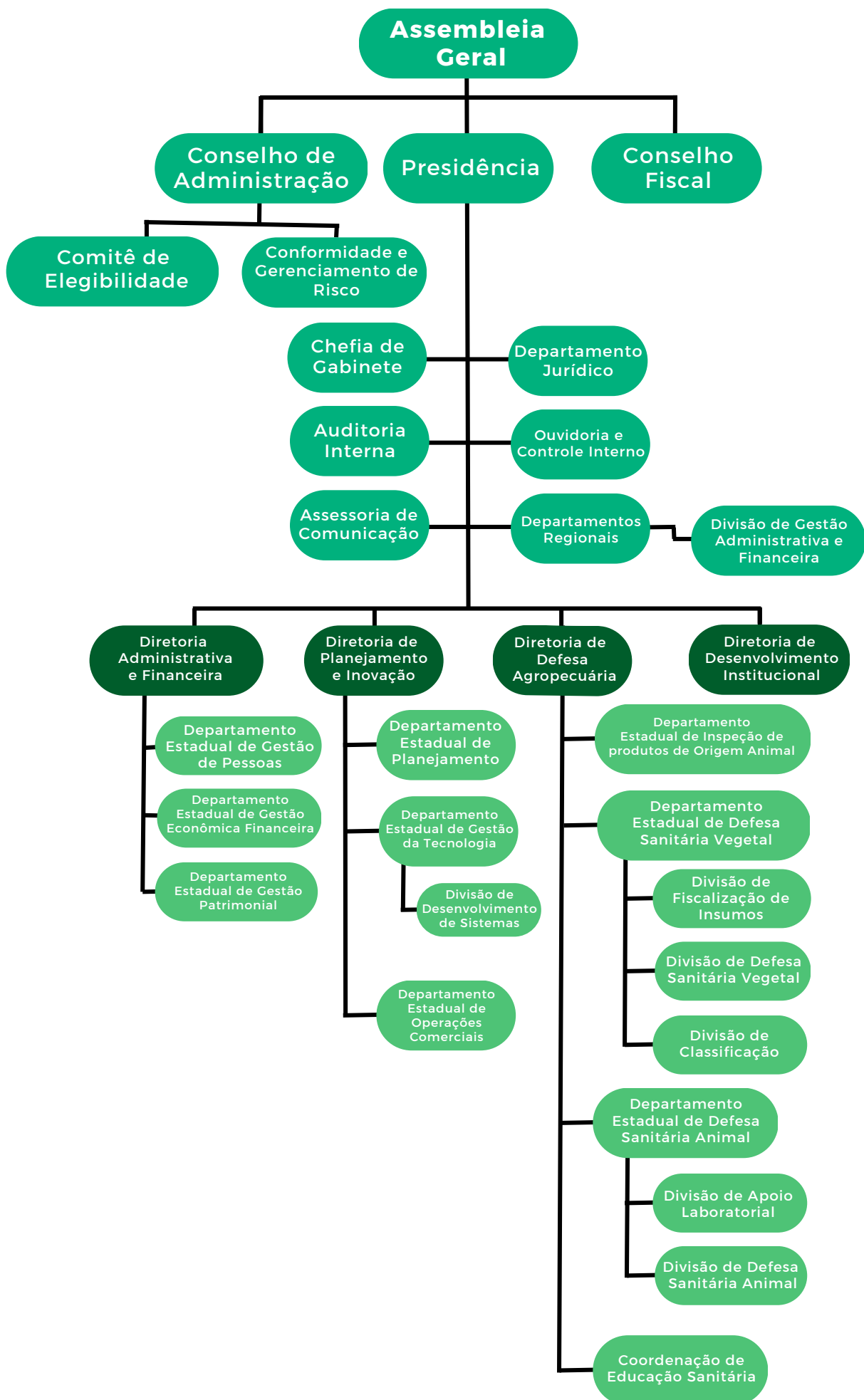

## • ESTRUTURA ADMINISTRATIVA

### Conselho de Administração

Presidente	Ricardo Miotto Ternus
Membro	Felipe Penter
Membro	Humberto Bicca Neto
Membro	Celles Regina de Matos
Membro	Álvaro Antônio Ribas Dourado
Membro	Carlos Magno dos Santos Júnior

### Conselho Fiscal

Presidente	Décio Alfredo Rockenbach
Membro	José Ângelo Di Foggi
Membro	Miriam Aparecida Zanotto

### Diretoria Executiva

Presidente	Celles Regina de Matos
Diretor Defesa Agropecuária	Diego Rodrigo Torres Severo
Diretor Administrativo Financeiro	Jean Fabricio Moraes
Diretora de Planejamento e Inovação	Manuela Studt da Rocha
Diretor Desenvolvimento Institucional	Marcos Roberto Pacheco

## 2. DESTAQUES 2022

O ano de 2022 foi marcado pelo maior investimento em defesa agropecuária já realizado em Santa Catarina: foram cerca de 30 milhões de reais para otimizar o serviço da defesa. O trabalho realizado neste ano cumpriu a missão da empresa, de preservar a saúde pública e promover o agronegócio catarinense. Dessa forma, melhoramos as condições de trabalho das equipes e a qualidade dos serviços prestados à sociedade.

### • CLASSIFICAÇÃO DE PRODUTOS DE ORIGEM VEGETAL

No ano de 2022, a Divisão Estadual de Classificação classificou mais 271 mil toneladas de produtos de origem vegetal com padrões oficiais estabelecidos por portarias do Ministério da Agricultura, Pecuária e Abastecimento (MAPA). Este número representa um crescimento de 12,85% em relação ao ano de 2021. Mais de 40% do volume classificado é de arroz, de diferentes tipos, seguido pelas cargas de cebola e feijão.

No ano de 2022, a Divisão Estadual de Classificação classificou mais 271 mil toneladas de produtos de origem vegetal com padrões oficiais estabelecidos por portarias do Ministério da Agricultura, Pecuária e Abastecimento (MAPA). Este número representa um crescimento de 12,85% em relação ao ano de 2021. Mais de 40% do volume classificado é de arroz, de diferentes tipos, seguido pelas cargas de cebola e feijão.

A Cidasc mais uma vez firmou contrato com a Afubra – Associação de Fumicultores do Brasil – para acompanhar a comercialização de tabaco curado em folha da safra 2022/2023 nos pontos de comercialização em todo o estado de Santa Catarina. Na safra de 2021/2022 foram realizados mais de 900 atendimentos nos pontos de compra, com mais de 7.100 produtores atendidos, localizados nos seguintes municípios: Araranguá, Sombrio, Pouso Redondo, Rio do Sul, Ituporanga, Lontras, Timbó, Canoinhas, Papanduvás, Itaiópolis e Pinhalzinho.



Encerramos o ano com 17 empresas certificadas com o Selo de Conformidade Cidasc (SCC), e outras 12 que estão em processo de certificação, em diversas regiões do estado. As agroindústrias certificadas podem aplicar o Selo de Conformidade Cidasc em seus materiais promocionais e embalagens, para destacar que se diferenciam no mercado pela qualidade.



## • DEFESA SANITÁRIA ANIMAL

O status sanitário diferenciado que Santa Catarina conquistou é mantido com ações rotineiras do serviço de defesa agropecuário, realizado pela Cidasc. Além de manter o estado livre de febre aftosa e da peste suína clássica, trabalhamos para evitar a introdução e buscar a erradicação de outras que possam provocar perdas ao agronegócio e à saúde pública.

Em 2022, foram realizados no Estado 1.063.230 exames para detecção de brucelose e tuberculose, atividade que é auditada pela Cidasc.



As testagens e a certificação de propriedades como livres de brucelose e tubérculos são parte da estratégia de controle destas zoonoses. No ano que passou, foram renovados 1.667 certificados e outros 1.052 foram emitidos, totalizando mais de 2.500 propriedades livres destas doenças. Os rebanhos de Santa Catarina são os que têm menor incidência de brucelose no país, mas a meta da Cidasc é buscar a erradicação.

A Cidasc também adota como parte de sua estratégia de controle da sanidade animal, o sistema de rastreabilidade bovina e bubalina, com a identificação de todos os animais com brincos numerados. No ano de 2022, foram aplicados mais de 1 milhão e 324 mil brincos.

Outra ação essencial para prevenir a reintrodução de doenças é o controle do trânsito de animais, com emissão de Guia de Trânsito Animal (GTA) para o transporte de animais de criação. No último ano, foram emitidas 1.391.739 guias.

Em novembro de 2022 foi realizado o Exercício Simulado de Emergência Zoossanitária para Peste Suína Africana (PSA), promovido pela Cidasc e pelo Ministério da Agricultura e Pecuária - MAPA, com apoio do ICASA, do SINDICARNE e da Prefeitura Municipal de Presidente Getúlio, das Polícias Militar e Civil e da Defesa Civil de Santa Catarina, entre outros. O exercício envolveu mais de 219 profissionais do setor público federal, estadual, distrital e municipal, do setor privado, de países vizinhos, centros de pesquisa e organismos regionais e internacionais, demonstrando, na prática, como devemos proceder para conter e erradicar focos de PSA, no menor tempo e área possível, minimizando os impactos dessa doença.

O exercício permitiu que fossem praticados os procedimentos técnicos, como a vigilância e investigação clínica e epidemiológica, biossegurança, colheita e envio de amostras para diagnóstico laboratorial, eliminação de focos, limpeza e desinfecção de instalações e controle e inspeção do trânsito de veículos na região, assim como o uso de softwares para coleta e processamento de dados e gestão da informação.



## • DEFESA SANITÁRIA VEGETAL

No ano que passou, o Departamento Estadual de Defesa Vegetal realizou 1.038 inspeções de pragas e 2.164 monitoramentos de armadilhas, usadas para controles de pragas. Também foram realizadas centenas de coletas para diagnósticos fitossanitários e 604 fiscalizações de vazios sanitários, período em que uma espécie vegetal deixa de ser plantada para dificultar a reprodução de uma praga ou doença entre as safras.

As 6.000 unidades de produção inscritas no processo de certificação fitossanitária receberam atenção especial trabalho relacionado à manutenção de status livre de pragas como *Cydia pomonella*, Fogo Bacteriano das rosáceas, Moko da bananeira e Cancro da Videira. Este status é que possibilitou a comercialização de produtos como maçãs, bananas e uvas para outros estados e países.



Entre os destaques do ano, citamos o aprimoramento da metodologia de levantamento fitossanitário, que permitiu à Defesa Vegetal detectar o Greening ou Huanglongbing (HLB), praga quarentenária até então não registrada em nosso território. Com a recente detecção, novas orientações estão sendo repassadas aos citricultores do estado, através de ações coordenadas em parceria com Epagri e setor produtivo.

A Cidasc retomou o programa estadual de controle da Vespa da Madeira (Sirex noctilio), que impacta a produção madeireira. Com repasse de recursos de emenda parlamentar, foram adquiridos drones e formalizado contrato de fornecimento de produto biológico para o controle da vespa da madeira, uma das principais pragas que atacam os reflorestamentos de pinus em Santa Catarina.

As permissões de trânsito vegetal (PTV) em 2022 totalizaram 74.021 emitidas em Santa Catarina, que é documento que acompanha o trânsito de plantas e produtos vegetais conforme normas de defesa sanitária vegetal.

O Programa Estadual de Monitoramento de Resíduos de Agrotóxicos detectou em 2022 que 88,69% das amostras estavam em conformidade.

## INSPEÇÃO DE PRODUTOS DE ORIGEM ANIMAL

Neste ano, atingimos a marca de 484 agroindústrias com registro ativo no Serviço de Inspeção Estadual (SIE) e 105 destas com adesão também ao Sistema Brasileiro de Inspeção de Produtos de Origem Animal (SISBI), que em Santa Catarina é concedida pela Cidasc.

Outro selo com abrangência nacional concedido pela Cidasc é o Selo Arte, destinado a produtos artesanais, que em 2022 foram 38 novos selos entregues em Santa Catarina.

O controle de qualidade e inocuidade de produtos de origem animal é feito também fiscalizando as agroindústrias: foram mais de 2.350 fiscalizações no ano que passou. Outra medida foi a realização de mais de 7.000 análises laboratoriais de produtos de origem animal e água, que permitem identificar se há alguma contaminação capaz de afetar a saúde do consumidor.



O Departamento de Inspeção de Produtos de Origem Animal também promove a qualificação dos profissionais atuantes na área de alimentos, para que as normas sanitárias sejam implementadas em sua totalidade nas agroindústrias. Ao longo deste ano, foram ofertadas 47 turmas, totalizando 13 diferentes cursos gratuitos de capacitação e 8.594 participantes inscritos.

Outra realização foi o lançamento do Projeto Piloto – Execução de Inspeção e Fiscalização por profissionais da Cidasc mediante implantação de Equipes Oficiais de Inspeção. Este Projeto, implementado em oito abatedouros frigoríficos aderidos ao SISBI, visa a criação de um novo modelo de inspeção no SIE e terá duração de dois anos. Conforme os resultados são obtidos, poderá ser implantado de forma permanente.

**CURSOS** na área de Inspeção de Produtos de Origem Animal.

**Inspeção Sanitária de Suínos**

**Inspeção Sanitária de Bovinos**

Inspeção Sanitária de Ovos, Pescados, Produtos das Abelhas e seus Derivados

Programa de Autocontroles - PACs e Introdução à Análise de Perigos e Pontos Críticos de Controle

Inscrições através do site [www.enavirtual.sc.gov.br](http://www.enavirtual.sc.gov.br)

Para mais informações [www.cidasc.sc.gov.br](http://www.cidasc.sc.gov.br)

Inscrição: **IPI102030**

**CIDASC**



## • EDUCAÇÃO SANITÁRIA

O Projeto Sanitarista Junior, focado na defesa agropecuária, sanidade ambiental e humana continuou com suas atividades no ano de 2022. Foram mais de 80 escolas atendidas, em 44 municípios catarinenses e 2.220 alunos formados no projeto.

As aulas envolvem saídas de campo, apresentação de vídeos educativos e práticas dentro do contexto de defesa agropecuária. O projeto dispõe de material próprio e com as crianças tornam-se multiplicadoras das ações de defesa agropecuárias e passam a disseminar conhecimentos que contribuirão para a melhoria da produção de alimentos seguros e a qualidade de vida no campo.





### DEFESA SANITÁRIA ANIMAL

- **1.063.230** exames para detecção de brucelose e tuberculose;
- **1.391.739** guias de GTA's emitidas

### DEFESA SANITÁRIA VEGETAL

- **1.038 inspeções** de pragas e **2.164 monitoramentos** de armadilhas para o controle de pragas
- **74 mil** permissões de trânsito vegetal



### EDUCAÇÃO SANITÁRIA

- **2.220** alunos formados no Projeto Sanitársta Junior.

### CLASSIFICAÇÃO DE PRODUTOS DE ORIGEM ANIMAL

- Classificação de mais **271 mil toneladas** de produtos de origem vegetal



### INSPEÇÃO DE PRODUTOS DE ORIGEM ANIMAL

- **484** empresas registradas no Serviço de Inspeção Estadual - SIE;
- **38** novos Selo Arte.



### 3. DESEMPENHO ECONÔMICO FINANCEIRO

#### Dados Econômico Financeiros

	2022	2021	Análise Horizontal
Receita Operacional Bruta	R\$ 6.659.660	R\$ 6.150.995	+8%
Receita Operacional Líquida	R\$ 6.534.199	R\$ 6.041.149	+8%
Resultado Financeiro	R\$ 178.216	(R\$ 150.632)	-218%
Ativo Total	R\$ 239.242.224	R\$ 229.221.929	+4%
Patrimônio Líquido	(R\$18.072.802)	R\$ 1.385.948	-1.404%
Resultado do Exercício	(R\$ 15.059.502)	R\$ 304.261	-5.050%

#### Índices de Liquidez

	2022	2021	2020	2019	2018
Liquidez Corrente	1,00	0,88	0,84	0,87	0,90
Liquidez Geral	0,76	0,91	0,91	0,94	0,96
Liquidez Seca	0,82	0,86	0,82	0,68	0,58

#### Índices Patrimoniais e Estruturais

	2022	2021	2020	2019	2018
Imobilização Técnica	(2,44)	15,08	(30,49)	4,04	1,89
Endividamento Geral	1,08	0,99	1,00	0,98	0,96

#### Índices de Rentabilidade

	2022	2021	2020	2019	2018
Margem Líquida	(6%)	0%	(3%)	(45)	(1%)
Margem Bruta	2%	2%	1,00	8%	14%
Margem Operacional Líquida	(233%)	8%	(139%)	(40%)	(10%)

## 4. INVESTIMENTOS

2022 foi marcado por grandes investimentos. O maior investimento em sanidade agropecuária já realizado em Santa Catarina. Foi um ano para investir em demandas antigas que contemplassem o bem-estar dos funcionários. Apesar das dificuldades na execução de alguns trabalhos, conseguimos finalizar entregas extremamente relevantes.

	2022	2021	2020	2019	2018
Investimentos	26.823.801	1.448.751	944.461	1.403.267	2.903.692

O aporte reforça o compromisso da empresa com:

- a manutenção e melhoria do status sanitário do Estado de Santa Catarina;
- a promoção da qualidade e segurança dos alimentos e agregação de valor aos produtores de origem animal e o desenvolvimento econômico;
- e a inibição do uso irregular de agrotóxicos.

Os investimentos foram divididos em três eixos: mobiliário, renovação da frota e modernização de equipamentos para área técnica e contemplaram todas as unidades da empresa.

	2022
Mobiliário	R\$ 1.292.915
Drones para fiscalização	R\$ 94.998
Equipamentos de computação	R\$ 3.689.553
Veículos	R\$ 20.778.832
Equipamentos para Defesa Animal	R\$ 878.565

Merece destaque a aquisição dos veículos. Foram mais de 270 novos automóveis que nossos técnicos utilizarão na prestação dos serviços, otimizando assim os recursos com manutenção com veículos.



Realizamos também dois leilões de bens inservíveis, que arrecadaram aos cofres da Cidasc R\$ 1.357.889, cujos recursos também foram aplicados em aquisições de patrimônios.

## 5. GESTÃO DE PESSOAS

A Cidasc credita seus resultados à competência técnica das pessoas que nela trabalham. Encerramos 2022, com 1.483 colaboradores, sendo que tivemos 64 novas contratações de concursos vigentes para atuar na Defesa Agropecuária.

A composição da nossa equipe no ano de 2022 foi assim:

### • Tipos de servidores

**1.072 Efetivos 72%**



**183 Cedidos 12%**



**39 Temporários 3%**



**189 Terceirizados 13%**



**1.483 Total 100%**



### • Escolaridade

Fundamental Incompleto	21	1,41%
Fundamental Completo	44	2,96%
Médio Completo	412	27,78%
Médio Incompleto	96	6,47%
Superior Incompleto	102	6,88%
Superior Completo	668	45,04%
Especialização	96	6,47%
Mestrado	34	2,13%
Doutorado	10	0,67%

## • Tempo de Serviço

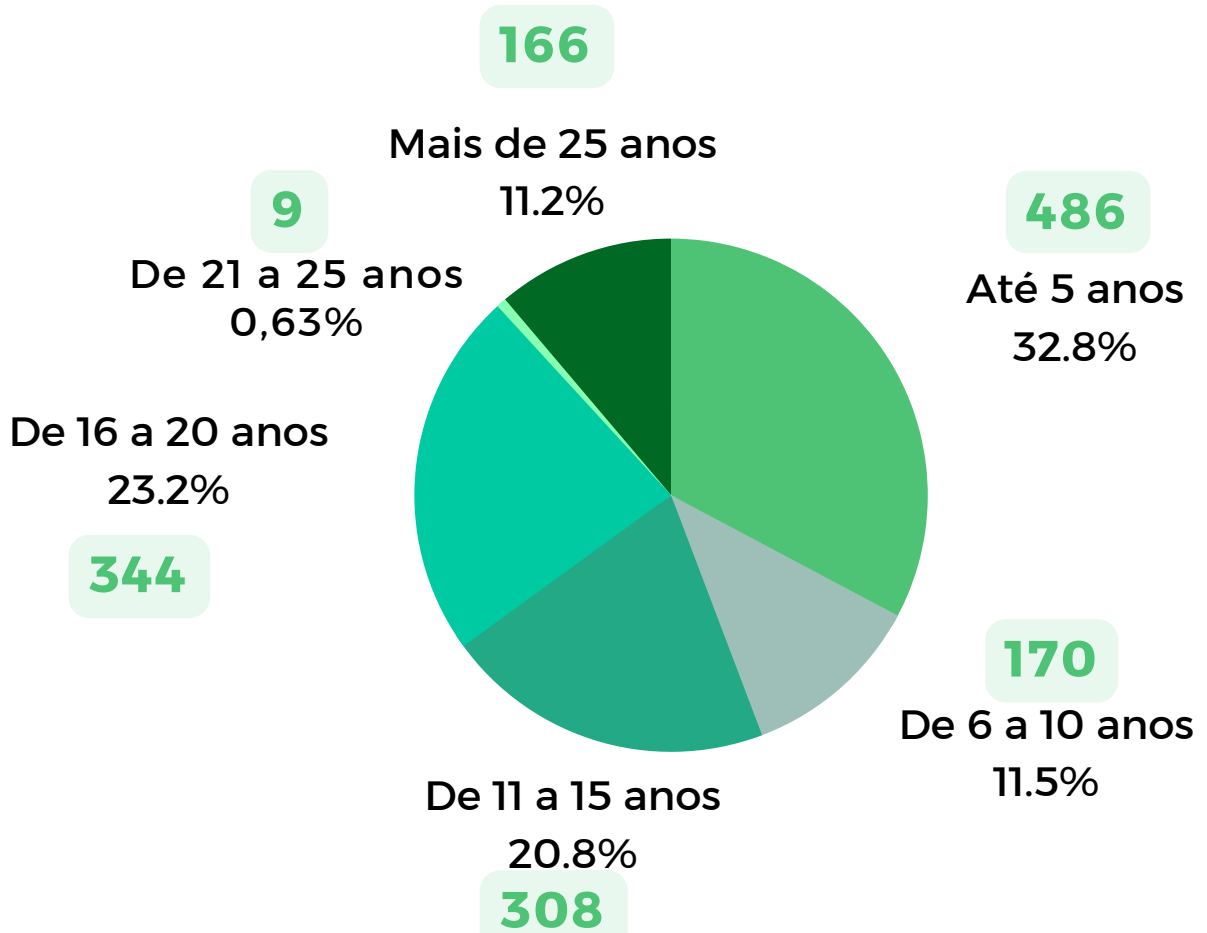

## • Idade

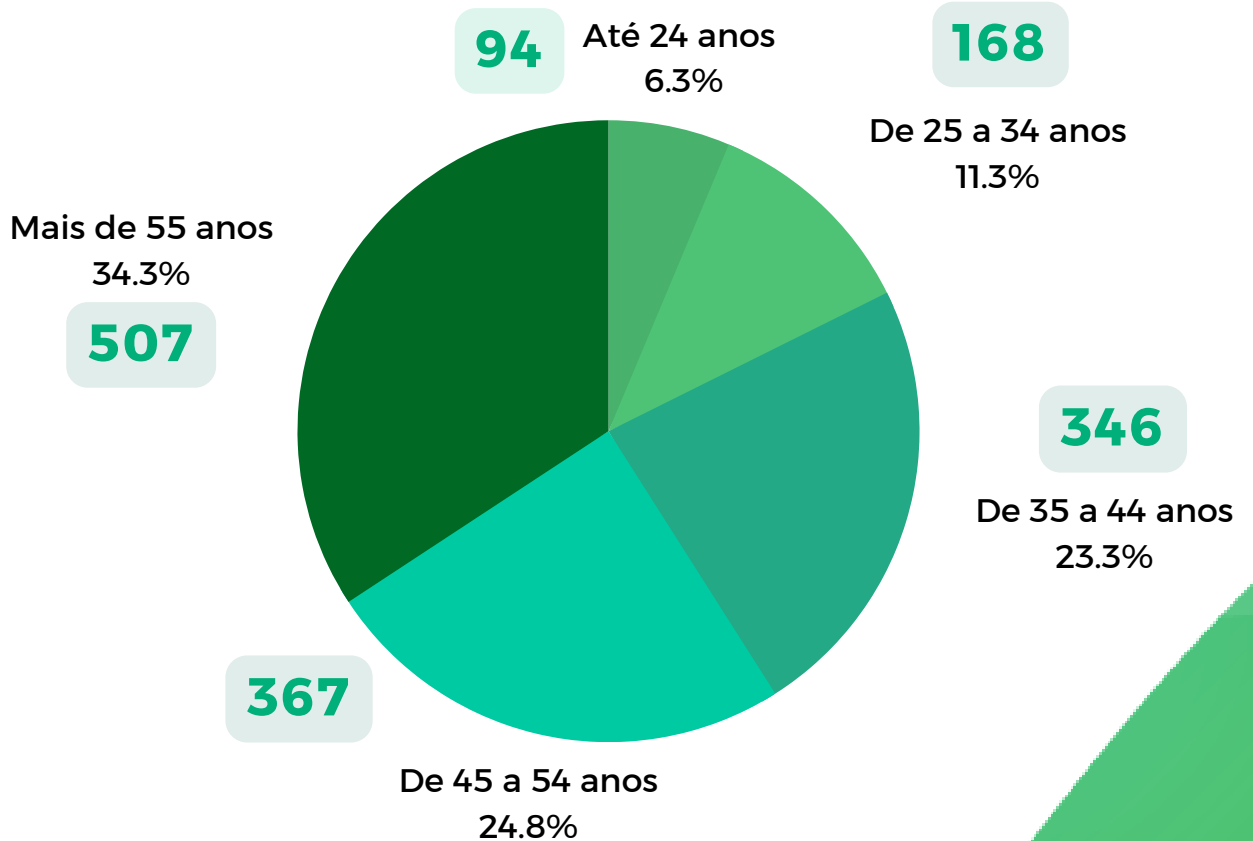

Um importante passo que demos no sentido de reforçar o time da nossa corporação foi a aprovação do concurso público, a ser realizado no ano de 2023, com vagas para engenheiro agrônomo, assistente administrativo e técnico agrícola. O reforço no quadro de pessoal é imprescindível para que possamos manter a excelência em sanidade das populações animais e vegetais e pela produção de alimentos seguros.

Além disso realizamos um grande treinamento que foi o Simulado de Emergência Zoossanitária para Peste Suína Africana, em Presidente Getúlio onde foram envolvidos diversos profissionais da empresa e de outras corporações, a fim de capacitar nossos profissionais, para que estejamos prontos para agir na eventualidade de uma emergência sanitária real.



## 6. PRÁTICAS DE GOVERNANÇA CORPORATIVA

A Estrutura de Governança da Companhia é composto pela Assembleia Geral, Conselho de Administração, Conselho Fiscal e Diretoria Executiva e representam uma forma de conduzir a empresa a partir de práticas e processos que visam sua integridade e desenvolvimento, buscando a sinergia entre todas as áreas da empresa. Estas áreas ainda contam com o apoio da Auditoria Interna, Controle Interno e Ouvidoria.

A **Assembleia Geral** é órgão deliberativo máximo da Companhia, composta pelo representante do único acionista, o Governo do Estado de Santa Catarina, sendo regida pelas Leis nº 6.404/1976 e 13.303/2016 e pelo Estatuto Social.

O **Conselho de Administração** é o órgão de deliberação estratégica e colegiada da Empresa, composto por seis membros, sendo quatro indicações do Governo do Estado, o Diretor Presidente e um membro escolhido entre os empregados efetivos por meio de processo eleitoral.

O **Conselho Fiscal** é composto por três membros e seus suplentes e sua principal atribuição é a fiscalização da atuação colegiada e individual.

A **Diretoria Executiva** conta com cinco pastas em exercício: Diretoria Administrativa e Financeira, Diretoria de Planejamento e Inovação, Diretoria de Desenvolvimento Institucional e Diretoria de Defesa Agropecuária, que em conjunto com o Presidente competem assegurar o funcionamento regular da empresa em conformidade com a orientação geral traçada pelo Conselho de Administração.

Divulgamos anualmente em nosso endereço eletrônico ([www.cidasc.sc.gov.br](http://www.cidasc.sc.gov.br)), nossa **Carta Anual de Governança Corporativa**, onde publicamos as atividades desenvolvidas, estrutura de controle, fatores de risco, dados econômicos-financeiros, políticas e práticas de governança corporativa e descrição da composição e remuneração da administração da Cidasc.

Contamos ainda com outros instrumentos de governança tais como:

- Estatuto Social;
- Política de Porta Vozes;
- Política de Transação com Partes Relacionadas;
- Política de Distribuição de Dividendos;
- Política de Conformidade;
- Regimento Interno do Comitê de Elegibilidade;
- Manual da Auditoria Interna;
- Código de Conduta e Integridade;
- Regulamento de Licitações e Contratos;
- Manual de Procedimentos Contábeis.

O cidadão exerceu seu direito de manifestação, através do canal de ouvidoria, podendo registrar sua solicitação, reclamação, denúncia, pedido de acesso à informação, sugestão e elogio. No ano de 2022, foram realizados os seguintes atendimentos através do canal de ouvidoria:

Denúncias	282
Reclamações	56
Lei de Acesso à Informação - LAI	31
Solicitações	4
Elogios	1

Os canais disponíveis para todos os nossos públicos de relacionamento com a ouvidoria são:

**Telefone: 0800-6448500**

**Site: <http://www.ouvidoria.sc.gov.br/cidadao/>**

A Cidasc agradece ao Governo do Estado de Santa Catarina, aos clientes, aos fornecedores, aos colaboradores, à sociedade, enfim, a todos que tornaram possível manter a excelência em sanidade agropecuária obtida no exercício de 2022.

Florianópolis, 24 de fevereiro de 2023.

A Administração

#### INFORMAÇÕES CORPORATIVAS

**Companhia Integrada de Desenvolvimento Agrícola de Santa Catarina - CIDASC**

83.807.586/0001-28 | CNPJ

[www.cidasc.sc.gov.br](http://www.cidasc.sc.gov.br) | Site institucional

(48) 3665-7000 | Telefone

Rodovia Admar Gonzaga, nº 1588 - Itacorubi - Florianópolis/SC | Endereço

88.034-001 | CEP

# DEMONSTRAÇÕES FINANCEIRAS



## • BALANÇO PATRIMONIAL

Exercício findo em 31 de dezembro de 2022

(valores expressos em reais)

Ativo	Nota	2022	2021
<b>Circulante</b>			
Caixa e Equivalente de Caixa	7	18.063.676	20.517.277
Contas a Receber de Clientes	8	3.360.306	3.359.352
Partes Relacionadas	9	41.616.039	43.705.901
Estoques	10	2.461.481	1.803.309
Tributos a Recuperar	11	1.471.550	1.098.398
Despesas Antecipadas	12	25.929	43.781
Outros	13	3.299.872	1.909.795
<b>Total do Ativo Circulante</b>		<b>70.298.853</b>	<b>72.437.813</b>
<b>Não Circulante</b>			
<b>Realizável a Longo Prazo</b>		<b>124.541.406</b>	<b>135.353.393</b>
Partes Relacionadas	9	120.601.155	131.868.641
Depósitos Judiciais	14	3.940.251	3.484.752
<b>Investimentos</b>	15	<b>30.996</b>	<b>30.996</b>
<b>Imobilizado</b>	16	<b>44.088.353</b>	<b>20.901.309</b>
<b>Intangível</b>	17	<b>282.616</b>	<b>498.419</b>
<b>Total do Ativo Não Circulante</b>		<b>168.943.371</b>	<b>156.784.116</b>
<b>Total do Ativo</b>		<b>239.242.224</b>	<b>229.221.929</b>

As Notas Explicativas são parte integrante das Demonstrações Financeiras

## • BALANÇO PATRIMONIAL

Exercício findo em 31 de dezembro de 2022

(valores expressos em reais)

Passivo	Nota	2022	2021
<b>Circulante</b>			
Fornecedores	18	873.385	744.391
Tributos a Recolher	19	5.615.532	4.194.509
Obrigações Trabalhistas e Previdenciárias	20	31.565.222	24.854.281
Partes Relacionadas	21	41.780.103	43.705.901
Convênios	22	1.984.226	7.444.124
Outros	23	711.165	1.202.455
<b>Total do Passivo Circulante</b>		<b>82.529.633</b>	<b>82.145.660</b>
<b>Não Circulante</b>			
Partes Relacionadas	21	120.601.155	131.868.641
Convênios	24	24.106.312	1.978.485
Provisão para Contingências	25	13.147.596	10.680.298
Outros	27	16.930.330	1.162.897
<b>Total do Passivo Não Circulante</b>		<b>174.785.393</b>	<b>145.690.320</b>
<b>Patrimônio Líquido</b>			
Capital Social	28	49.208.424	42.408.424
Reserva de Reavaliação	28	4.761.800	4.833.755
Reserva de Capital	28	13.953.092	25.134.178
Prejuízos Acumulados	28	(85.996.118)	(70.900.409)
<b>Total do Patrimônio Líquido</b>		<b>(18.072.802)</b>	<b>1.385.948</b>
<b>Total do Passivo</b>		<b>239.242.224</b>	<b>229.221.929</b>

As Notas Explicativas são parte integrante das Demonstrações Financeiras

## • DEMONSTRAÇÃO DO RESULTADO DO EXERCÍCIO

Exercício findo em 31 de dezembro de 2022

(valores expressos em reais)

	Nota	2022	2021
<b>Receita Operacional Líquida</b>		<b>6.534.199</b>	<b>6.041.149</b>
Receita de Vendas	29	525	6.217
Receita de Serviços	29	756.351	699.259
Receitas Tributárias	29	5.777.322	5.335.673
<b>Custo de Vendas e dos Serviços Prestados</b>		<b>(2.426.927)</b>	<b>(2.782.369)</b>
Custo das Mercadorias Vendidas	30	(860.732)	(1.674.668)
Custo dos Serviços Prestados	30	(1.566.195)	(1.107.700)
<b>Lucro Bruto</b>		<b>4.107.272</b>	<b>3.258.781</b>
<b>Despesas Operacionais</b>		<b>(19.344.990)</b>	<b>(2.803.888)</b>
Gerais e Administrativas	30	(258.337.008)	(208.370.332)
Outras Receitas	32	244.874.641	209.041.329
Outras Despesas	33	(5.882.623)	(3.474.884)
<b>Resultado Operacional antes do Resultado Financeiro</b>		<b>(15.237.719)</b>	<b>454.893</b>
<b>Resultado Financeiro</b>		<b>178.216</b>	<b>(150.632)</b>
Receitas Financeiras	34	358.020	60.007
Despesas Financeiras	34	(179.804)	(210.639)
<b>Resultado antes do IR e CSLL</b>		<b>(15.059.502)</b>	<b>304.261</b>
Imposto de Renda e Contribuição Social		-	-
<b>Resultado Líquido do Exercício</b>		<b>(15.059.502)</b>	<b>304.261</b>
Número de ações		42.408.424	42.408.424
Lucro por ação (em reais)		(0,36)	0,01

As Notas Explicativas são parte integrante das Demonstrações Financeiras

## • DEMONSTRAÇÃO DAS MUTAÇÕES DO PATRIMÔNIO LÍQUIDO

Exercício findo em 31 de dezembro de 2022

(valores expressos em reais)

	Capital Social	Reserva Capital	Reserva Reavaliação	Prejuízos Acumulados	Total
<b>Saldo em 31 de dezembro de 2020</b>	<b>42.408.424</b>	<b>25.134.178</b>	<b>4.833.755</b>	<b>(73.103.036)</b>	<b>(726.679)</b>
<b>Resultado Abrangente Total</b>					
Lucro Líquido do Exercício				304.261	304.261
<b>Mutações Internas do PL</b>					
Absorção do Prejuízo				1.808.367	1.808.367
<b>Saldo em 31 de dezembro de 2021</b>	<b>42.408.424</b>	<b>25.134.178</b>	<b>4.833.755</b>	<b>(70.990.409)</b>	<b>1.385.948</b>
<b>Transações de Capital com Sócios</b>					
Adto para Futuro Aumento Capital	6.800.000				6.800.000
<b>Resultado Abrangente Total</b>					
Prejuízo Líquido do Exercício				(15.363.764)	(15.363.764)
Baixas de Ativos Reavaliados			(71.955)		(71.955)
Transf. para Passivo (ajuste)		(11.181.086)			(11.181.086)
<b>Mutações Internas do PL</b>					
Absorção do Prejuízo				358.054	358.054
<b>Saldo em 31 de dezembro de 2022</b>	<b>49.208.424</b>	<b>13.953.092</b>	<b>4.761.800</b>	<b>(85.996.118)</b>	<b>(18.072.802)</b>

## • DEMONSTRAÇÃO DOS FLUXOS DE CAIXA

Exercício findo em 31 de dezembro de 2022

(valores expressos em reais)

	2022	2021
<b>Fluxo de Caixa das Atividades Operacionais</b>		
Resultado antes do IR e CSLL	(15.059.502)	304.261
<i>Ajuste por:</i>	3.782.137	4.928.431
Imposto de Renda e CSLL		
Depreciação	3.728.344	3.120.065
Ajustes Exercícios Anteriores	53.793	1.808.366
<i>Aumento (Redução) nos Ativos</i>	10.497.345	50.456.256
Aumento ou Redução de Clientes	(955)	(118.945)
Aumento ou Redução de Outros Créditos	490.697	5.227.379
Aumento ou Redução de Convênios Concedidos	(164.064)	-
Aumento ou Redução de Estoques	(658.172)	(206.923)
Aumento ou Redução de Despesas do Exercício Seg.	17.852	(9.836)
Aumento do Realizável a Longo Prazo	10.811.987	45.564.581
<i>Aumento (Redução) nos Passivos</i>	18.297.959	(52.389.148)
Aumento ou Redução de Obrigações a Pagar Circulante	383.973	(7.511.578)
Aumento ou Redução de Passivo Não Circulante	17.913.987	(44.877.570)
<b>Caixa Líquido gerado pelas Atividades Operacionais</b>	<b>17.517.939</b>	<b>3.299.801</b>
<b>Fluxo de Caixa das Atividades de Investimento</b>		
Variação Imobilizado	(26.987.343)	(1.685.207)
Variação Intangível	215.802	240.293
<b>Caixa Líquido consumido pelas Atividades de Investimento</b>	<b>(26.771.541)</b>	<b>(1.444.915)</b>
<b>Fluxo de Caixa das Atividades de Financiamento</b>		
Aporte para Aumento do Capital Social	6.800.000	-
<b>Caixa Líquido gerado pelas Atividades de Financiamento</b>	<b>6.800.000</b>	
<b>Aumento Líquido de Caixa e Equivalentes de Caixa</b>	<b>(2.453.602)</b>	<b>1.854.886</b>
<b>Variação de Caixa e Equivalentes de Caixa</b>	<b>(2.453.602)</b>	<b>1.854.886</b>
Caixa e Equivalentes de Caixa no Início do Exercício	20.517.277	18.662.391
Caixa e Equivalentes de Caixa no Fim do Exercício	18.063.676	20.517.277

## • DEMONSTRAÇÃO DO VALOR ADICIONADO

Exercício findo em 31 de dezembro de 2022

(valores expressos em reais)

	2022	2021
<b>RECEITAS</b>	<b>14.433.579</b>	<b>11.013.909</b>
Venda de Mercadorias e Serviços	6.659.660	6.157.885
Perdas Estimadas para Créditos de Liquidação Duvidosa	5.364	267.132
Outras Receitas	7.768.555	4.588.893
<b>INSUMOS ADQUIRIDOS DE TERCEIROS</b>	<b>(25.042.567)</b>	<b>(17.911.756)</b>
Custo das Mercadorias e dos Serviços Vendidos	(2.426.927)	(2.782.369)
Materiais, Energia e Serviços de Terceiros	(16.733.017)	(11.654.503)
Outros Custos e Despesas	(5.882.623)	(3.474.884)
<b>VALOR ADICIONADO BRUTO</b>	<b>(10.608.988)</b>	<b>(6.897.846)</b>
<b>DEPRECIAÇÃO E AMORTIZAÇÃO</b>	<b>(3.545.667)</b>	<b>(2.980.945)</b>
<b>VALOR ADICIONADO LÍQUIDO PRODUZIDO PELA ENTIDADE</b>	<b>(14.154.655)</b>	<b>(9.878.792)</b>
<b>VALOR ADICIONADO RECEBIDO EM TRANSFERÊNCIA</b>	<b>237.457.507</b>	<b>204.237.074</b>
Receitas Financeiras	358.020	60.007
Receitas de Subvenção	235.592.376	198.011.856
Outras Receitas	1.507.112	6.165.211
<b>VALOR ADICIONADO TOTAL A DISTRIBUIR</b>	<b>223.302.852</b>	<b>194.358.282</b>
<b>DISTRIBUIÇÃO DO VALOR ADICIONADO</b>		
Remuneração Direta	210.337.787	170.792.940
Benefícios	19.129.810	16.198.825
FGTS	8.267.973	6.500.776
Impostos, Taxas e Contribuições		
Federais	87.839	99.235
Estaduais	98.506	74.323
Municipais	244.516	176.281
Remuneração de Capital de Terceiros		
Juros	195.924	211.640
Lucro/Prejuízo Retido do Exercício	(15.059.502)	304.261
<b>VALOR ADICIONADO DISTRIBUÍDO</b>	<b>223.302.852</b>	<b>194.358.282</b>

# NOTAS EXPLICATIVAS ÀS DEMONSTRAÇÕES FINANCEIRAS

**Exercício findo em 31 de dezembro de 2022**

(valores expressos em reais)

## 1. CONTEXTO OPERACIONAL

A Companhia Integrada de Desenvolvimento Agrícola de Santa Catarina (Cidasc) é uma empresa pública com personalidade jurídica de direito privado, com sede na Rodovia Admar Gonzaga, nº 1588 – Bairro Itacorubi – em Florianópolis/SC, Brasil, vinculada à Secretaria de Estado da Agricultura e da Pesca e do Desenvolvimento Rural, criada conforme a Lei nº 5.516, de 28 de fevereiro de 1979 e fundada em 27 de novembro de 1979.

A Companhia tem por objetivo executar os serviços de defesa sanitária animal e vegetal e assegurar a manutenção do serviço de inspeção industrial e sanitária de produtos de origem animal; promover, apoiar e executar os mecanismos de armazenagem, abastecimento e comercialização de produtos de origem animal e vegetal; promover e executar os serviços de fiscalização da produção vegetal e de fiscalização, padronização, certificação e classificação de produtos de origem vegetal; prestar serviços laboratoriais para análise de resíduos tóxicos em produtos de origem animal e demais análises laboratoriais relacionadas com a produção e comercialização de animais e vegetais, incluindo análises de controle de qualidade em apoio à fiscalização da produção agropecuária; estabelecer critérios para credenciamento, reconhecimento, extensão para novas demandas tecnológicas e monitoramento de laboratórios, bem como fiscalizar sua execução.

## 2. BASE DE APRESENTAÇÃO

As demonstrações financeiras estão apresentadas em conformidade com as práticas contábeis adotadas no Brasil e em consonância com a Lei das Sociedades por Ações.

A emissão das Demonstrações Financeiras foi autorizada pela Diretoria em 17 de fevereiro de 2022.

## 3. MOEDA FUNCIONAL

As demonstrações financeiras estão apresentadas com valores expressos em reais, que é a moeda funcional da empresa.

## 4. USO DE ESTIMATIVAS

Na preparação das demonstrações financeiras foram utilizadas estimativas que afetam os valores reportados de ativos, passivos, receitas e despesas. Os valores reais podem divergir destas estimativas. As avaliações levaram em conta experiências de eventos passados, pressupostos relativos a eventos futuros, dentre outros fatores. Os itens sujeitos a estas estimativas são:

- Análise do risco de perdas de crédito de liquidação duvidosa;
- Provisões para contingências.

## 5. BASE DE MENSURAÇÃO

As demonstrações contábeis foram preparadas com base no custo histórico.

## 6. PRINCIPAIS POLÍTICAS CONTÁBEIS

### a) Caixas e Equivalentes de Caixa

Caixa e equivalentes de caixa incluem depósitos bancários e investimentos de curto prazo de alta liquidez e que estão sujeitas a um insignificante risco de mudança de valor. São mantidos com a finalidade de atender aos compromissos de curto prazo e se encontram centralizadas em instituição financeira autorizada pelo estado, conforme Decreto nº 1.073/2017.

### b) Contas a Receber de Clientes

São registrados pelos valores de notas fiscais de venda e prestação de serviços. São inicialmente registradas pelo valor justo e deduzidos de provisão para créditos de liquidação duvidosa.

A provisão para créditos de liquidação duvidosa é elaborada com base na inadimplência ocorrida no passado.

## c) Partes Relacionadas

O Governo do Estado de Santa Catarina como sendo o ente controlador da Cidasc é classificado como parte relacionada de acordo com a NBC TG 05 (R3) – Divulgação sobre Partes Relacionadas.

O Programa de Demissão Incentivada é pago com recursos provenientes do ente controlador, e representa contabilmente os valores provisionados com base no valor do abono do funcionário que aderiu ao programa de demissão incentivada. Os abonos são pagos aos ex-empregados no prazo de 156 meses. Os valores são contabilizados no momento do desligamento do funcionário, sofrem reajustes monetários anualmente conforme reajustes dos acordos coletivos e estão classificados no circulante e não circulante.

Os Convênios Concedidos são recursos transferidos do ente controlador para a Cidasc, que repassa a municípios interessados por meio do programa SC Transferências.

## d) Estoques

Os estoques estão demonstrados ao custo de aquisição, líquidos de impostos recuperáveis e são inferiores aos custos de reposição ou aos valores de realização. A empresa não realizou o Teste de Recuperabilidade dos seus ativos.

## e) Investimentos

A empresa possui terrenos que são classificados como propriedade para investimento e estão contabilizados pelo custo histórico.

## f) Imobilizado

Estão demonstrados ao custo de aquisição e corrigidos monetariamente até 31 de dezembro de 1995 como estabeleceu a Lei nº 9.249/1995, deduzidas conforme o caso, a depreciação ou a amortização. A empresa não realizou o Teste de Recuperabilidade dos seus ativos.

Ganhos e perdas na alienação são determinados pela comparação entre o valor da alienação e o valor contábil e são registrados no resultado do exercício.

As depreciações são calculadas pelo método linear com base nas taxas determinadas pela Instrução Normativa da Receita Federal do Brasil nº 1.700 de 2017, exceto os bens imóveis que foram avaliados ao valor de mercado e foram depreciados conforme laudo de reavaliação de 31 de dezembro de 1999. Os terrenos não são depreciados.

## **g) Intangível**

A Cidasc possui classificados como intangíveis o seguinte bem incorpóreo com vida útil definida: direitos de uso de software. O direito de uso de telefone está contabilizado pelo custo de aquisição, calculados pelo método linear. Não foi realizado impairment test nos ativos intangíveis.

## **h) Obrigações e Provisões Trabalhistas**

As obrigações trabalhistas são reconhecidas pelo valor nominal e apropriadas pelo regime de competência.

As provisões trabalhistas são reconhecidas já que a empresa tem uma obrigação presente ou não formalizada como resultado de eventos passados, sendo provável que uma saída de recursos seja necessária para liquidar a obrigação e o valor estimado com segurança. As provisões são quantificadas pelo valor presente do desembolso que se espera para liquidar a obrigação. São reconhecidas mensalmente, conforme período aquisitivo.

## **i) Provisão de Contingências**

A provisão de contingência trabalhista e cível foi constituída com base nos riscos de perdas em processos em que a Companhia faz parte, cuja probabilidade de perda é provável ou praticamente certa na opinião dos nossos assessores legais.

## **j) Convênios**

As receitas provenientes de convênios são reconhecidas como receitas de subvenções quando há razoável segurança de que foram cumpridas as condições estabelecidas no convênio. As receitas são reconhecidas no resultado e confrontadas com as despesas que pretendem compensar. A contrapartida da subvenção é reconhecida no passivo, enquanto não são atendidos os requisitos para o reconhecimento.

## **h) Convênios Longo Prazo**

São apresentados no Balanço Patrimonial como receita diferida no passivo. São aquisições de bens do ativo imobilizado ou intangível e as receitas são reconhecidas ao longo da vida útil do bem, conforme sua depreciação.

## I) Receitas

As receitas de vendas são reconhecidas no momento da transferência para o comprador dos riscos e benefícios e quando é provável que benefícios econômicos fluirão para a Cidasc.

As receitas de prestação de serviço são reconhecidas na efetiva realização do serviço e quando for provável a existência de benefícios econômicos associados à transação.

As receitas tributárias são provenientes de arrecadações de taxas da Defesa Sanitária Animal Vegetal e Animal e de inscrições em dívida ativa.

## m) Apuração do Resultado

As receitas e despesas são apropriadas mensalmente, pelo regime de competência.

## n) Tributos sobre o Lucro

A empresa é tributada pelo Lucro Real, e provisiona valores para o imposto de renda e contribuição social sobre o lucro, quando da existência de base positiva. A base de cálculo é o lucro ajustado pelas adições e exclusões legais e sobre esta base aplica a alíquota de 15%, acrescida da alíquota de 10% no cálculo do imposto de renda e 9% de contribuição social.

## 7. CAIXAS E EQUIVALENTES DE CAIXA

	2022	2021
Conta Corrente	21.952	77.085
Conta única (a)	17.935.844	20.096.128
Aplicações Financeiras (b)	105.880	344.064
<b>Total</b>	<b>18.063.676</b>	<b>20.517.277</b>

**(a)** Conta que faz parte do Sistema Financeiro de Conta Única no âmbito do Poder Executivo Estadual de Santa Catarina que abrange todas as fontes de recursos da Administração Direta, das Autarquias, das Fundações, dos Fundos Especiais e das Empresas Estatais Dependentes, desde que seja destinada dotação à conta do Orçamento Geral do Estado às referidas entidades.

**(b)** As aplicações financeiras referem-se a fundos de investimentos de curto prazo administrados pela BB Gestão de Recursos - Distribuidora de Títulos e Valores Mobiliários S.A. - BB DTVM e aplicação em poupança.

## 8. CONTAS A RECEBER DE CLIENTES

### Composição do Saldo

Os Créditos a Receber oriundos da conta clientes são recursos a receber pela venda de mercadorias e prestação de serviços a clientes, deduzidos de eventuais perdas estimadas em créditos de liquidação duvidosa.

	2022	2021
Duplicatas a receber	4.134.410	4.138.818
(-) Perdas Estimadas em Créditos de Liquidação Duvidosa	(774.103)	(779.467)
<b>Total</b>	<b>3.360.306</b>	<b>3.359.352</b>

### Vencimento das Duplicatas

	2022	2021
A vencer	5.502	7.325
Vencidas em até 30 dias	1.565	586
Vencidas em até 5 anos (1)	3.135.502	3.133.011
Vencidas há mais de 5 anos	991.841	997.896
<b>Total</b>	<b>4.134.410</b>	<b>4.138.818</b>

(1) Dentre as duplicatas vencidas em até 5 anos, o montante de R\$ 3.082.394,10 está em litígio judicial e consideramos provável o recebimento.

### Movimentação de Perdas Estimadas de Créditos Liquidação Duvidosa

	2022
Saldo em 31 de dezembro de 2021	779.467
Adições	1.235
Reversões	(6.599)
<b>Saldo em 31 de dezembro de 2022</b>	<b>774.103</b>

## 9. PARTES RELACIONADAS - ATIVO

	2022	2021
Programa de Demissão Incentivada	41.616.039	43.705.901
<b>Total</b>	<b>41.616.039</b>	<b>43.705.901</b>

A Cidasc recebe do seu ente controlador, o Governo do Estado de Santa Catarina, recursos para pagamento do Programa de Demissão Incentivada.

O Programa de Demissão Incentivada (PDI), aprovado em 12 de setembro de 2008, buscou a otimização dos recursos financeiros dispendidos com a folha de pagamento de pessoal, mediante redução e renovação de seu quadro funcional.

As rescisões contratuais, através do PDI, iniciaram em fevereiro de 2009 e a vigência do programa é de treze anos, logo os valores estão segregados no Ativo Circulante e no Ativo Não Circulante. Foram demitidos pelo programa 577 empregados.

### Composição do PDI:

	2022	2021
Circulante	41.616.039	43.705.901
Não Circulante	120.601.155	131.868.641
<b>Total</b>	<b>162.217.193</b>	<b>175.574.540</b>

A composição de pagamento por ano até o final do programa está classificada conforme a Tabela abaixo:

	Em Reais	% do total
2023	41.616.039	26%
2024	31.920.786	20%
2025	25.526.152	16%
2026	20.775.887	13%
2027	17.338.159	11%
2028	15.623.608	10%
2029	9.283.336	6%
2030	133.226	0,08%
<b>Total</b>	<b>162.217.193</b>	<b>100%</b>

## 10. ESTOQUES

Os Estoques estão demonstrados ao custo médio de aquisição, líquido de impostos recuperáveis.

	2022	2021
Estoques para Revenda	4.118	4.189
Estoques em Trânsito	-	205
Estoques de Almojarifado	2.457.363	1.798.915
<b>Total</b>	<b>2.461.481</b>	<b>1.803.309</b>

## 11. TRIBUTOS A RECUPERAR

O saldo é composto por direitos da empresa junto a união, estado e municípios. Os créditos relativos aos tributos a recuperar são oriundos de valores retidos na fonte, sobre os rendimentos auferidos de aplicações financeiras, de acordo com a legislação vigente, e de valores pagos a maior a compensar.

Deste total, R\$ 377.462,16 estão em análise na Receita Federal do Brasil para restituição aos cofres da Cidasc.

	2022	2021
IRPJ	678.533	508.724
CSLL	158.789	97.724
PIS	119.013	93.177
COFINS	541.927	426.524
INSS	9.213	7.556
ISS	49.528	49.528
Outros	-	618
(-) Provisão Ajuste Valor Recuperável	(85.453)	(85.453)
<b>Total</b>	<b>1.471.550</b>	<b>1.098.398</b>

## 12. DESPESAS PAGAS ANTECIPADAMENTE

O saldo da conta Despesas Pagas Antecipadamente refere-se principalmente ao pagamento antecipado de despesas cujos benefícios ou prestação de serviços ocorrerão em momento futuro e despesas que serão apropriadas conforme a competência, como o licenciamento de veículos, IPTU, ITR e seguros.

	2022	2021
Prêmios de Seguros	2.391	666
Licenciamento de Veículos	19.326	33.007
Imposto Predial Territorial Urbano	3.131	9.677
Imposto Territorial Rural	431	431
Assinaturas de Anuidades	650	-
<b>Total</b>	<b>25.929</b>	<b>43.781</b>

## 13. OUTROS CRÉDITOS A RECEBER

Referem-se, principalmente, a Adiantamentos de 13º salário, de Fornecedores, e de Viagens a colaboradores, bem como outros créditos.

	2022	2021
Adiantamento de salários	-	28.551
Adiantamento de 13º salário	472.824	399.771
Adiantamento de diárias/despesas a empregados	29.148	4.688
Adiantamento a fornecedores	1.611	-
Créditos por dano ao erário	13.620	-
Convênios concedidos	164.064	-
Ressarcimento empregados cedidos (1)	2.560.940	1.472.113
Outros créditos	57.665	4.672
<b>Total</b>	<b>3.299.872</b>	<b>1.909.795</b>

(1). Os valores registrados na conta Ressarcimento de empregados cedidos tratam-se de direito ao reembolso da folha de pagamento de empregados cedidos a outros órgãos. Referem-se principalmente à folha de dezembro e 13º salário/2022, que totalizam R\$ 2.440.146,27.

## 14. DEPÓSITOS JUDICIAIS

Correspondem ao total de recursos depositados em juízo e de processos que não serão encerrados até o final do exercício, na opinião dos nossos assessores jurídicos.

A Cidasc não sofre mais bloqueios judiciais por conta da apreciação pelo Supremo Tribunal Federal da Arguição de Descumprimento de Preceito Fundamental (ADPF) 542 que resultou nos pagamentos dos débitos trabalhistas que ocorrem pela sistemática dos precatórios conforme artigo 100 da Constituição Federal.

	2022	2021
Depósitos Recursais	2.884.421	2.290.285
Bloqueios Judiciais	1.055.830	1.194.467
<b>Total</b>	<b>3.940.251</b>	<b>3.484.752</b>

## 15. INVESTIMENTOS

Os investimentos permaneceram com o mesmo saldo do ano anterior. Os imóveis classificados como propriedades para investimento são mantidos para valorização e não atendem aos critérios de imobilizado, conforme descrito na NBC TG 27(R4) – Imobilizado. Para reconhecimento foi utilizado método de custo. Como tratam-se de terrenos, não há depreciação para estes bens.

	2022	2021
Propriedades para Investimento	30.996	30.996
<b>Total</b>	<b>30.996</b>	<b>30.996</b>

## 16. IMOBILIZADO

Os bens do Ativo Imobilizado da empresa são avaliados pelo valor de custo de aquisição. No ano de 1999 a empresa reavaliou os seus imóveis.

A empresa utiliza as taxas determinadas pela legislação fiscal na depreciação dos bens do Ativo Imobilizado. Não foi realizado teste de recuperabilidade destes ativos.

É composto pelos saldos de Imobilizados em operação e imobilizados em andamento:

	2022	2021
Imobilizados em operação (a)	43.894.306	20.720.308
Imobilizados em andamento (b)	194.047	181.001
<b>Total</b>	<b>44.088.353</b>	<b>20.901.309</b>

### (a) Imobilizados em operação

2022	Valor Contábil Bruto				Depreciação			Líquido
	Saldo em 31/12/2021	Adições	Baixas	Saldo em 31/12/2022	Depreciação do Período	Baixa	Depreciação Acumulada	
Máquinas	45.173.399	1.044.355	601.062	<b>45.616.692</b>	486.321	589.301	43.107.511	<b>2.509.181</b>
Veículos	20.352.177	20.778.832	2.016.999	<b>39.114.010</b>	1.109.417	2.016.999	19.153.849	<b>19.960.162</b>
Obras	14.689.309	-	145.298	<b>14.544.011</b>	59.107	141.103	14.289.717	<b>254.293</b>
Benfeitorias em Prop. Terceiros	14.774.887	-	12.315	<b>14.762.572</b>	553.611	-	5.995.228	<b>8.767.344</b>
Equipamentos de Computação	10.367.930	3.689.553	2.377.924	<b>11.679.559</b>	1.020.439	2.377.455	7.222.075	<b>4.457.484</b>
Correias Transportadoras	8.294.610	-	-	<b>8.294.610</b>	-	-	8.294.610	-
Terrenos	6.198.964	-	82.005	<b>6.116.960</b>	-	-	-	<b>6.116.960</b>
Tratores	4.400.097	-	551.043	<b>3.849.053</b>	-	551.043	3.849.053	-
Móveis	3.781.281	-	216.365	<b>4.857.831</b>	264.127	203.109	3.149.974	<b>1.707.858</b>
Outros	1.448.858	1.292.915	12.732	<b>1.441.226</b>	19.520	12.518	1.320.201	<b>121.025</b>
Ferrovias	1.050.784	5.100	-	<b>1.050.784</b>	-	-	1.050.784	-
<b>Total</b>	<b>130.532.298</b>	<b>26.810.755</b>	<b>6.015.744</b>	<b>151.327.309</b>	<b>3.512.542</b>	<b>5.891.529</b>	<b>107.433.003</b>	<b>43.894.306</b>

2021	Valor Contábil Bruto				Depreciação			Líquido
	Saldo em 31/12/2020	Adições	Baixas	Saldo em 31/12/2021	Depreciação do Período	Baixa	Depreciação Acumulada	
Máquinas	44.735.310	477.734	39.644	<b>45.173.399</b>	1.013.613	39.602	43.210.491	<b>1.962.908</b>
Veículos	22.933.648	-	2.581.471	<b>20.352.177</b>	1.866.473	2.577.677	20.061.430	<b>290.747</b>
Obras	14.689.309	-	-	<b>14.689.309</b>	120.139	-	14.371.714	<b>317.595</b>
Benfeitorias em Prop. Terceiros	14.605.402	169.485	-	<b>14.774.887</b>	1.103.660	-	5.411.459	<b>9.363.428</b>
Equipamentos de Computação	8.844.775	1.525.336	2.181	<b>10.367.930</b>	1.242.780	2.181	8.579.092	<b>1.788.838</b>
Correias Transportadoras	8.747.051	-	452.441	<b>8.294.610</b>	232.398	452.441	8.294.610	-
Terrenos	6.198.964	-	-	<b>6.198.964</b>	-	-	-	<b>6.198.964</b>
Tratores	4.799.086	-	398.990	<b>4.400.097</b>	248.470	398.990	4.400.097	-
Móveis	3.680.260	101.179	158	<b>3.781.281</b>	462.447	158	3.088.955	<b>692.326</b>
Outros	1.448.858	-	-	<b>1.448.858</b>	40.422	-	1.343.358	<b>105.501</b>
Ferrovias	1.050.784	-	-	<b>1.050.784</b>	20.748	-	1.050.784	-
<b>Total</b>	<b>131.733.448</b>	<b>2.273.734</b>	<b>3.474.884</b>	<b>130.532.298</b>	<b>6.351.149</b>	<b>3.471.048</b>	<b>109.811.990</b>	<b>20.720.308</b>

### Vida útil estimada - Taxa de Depreciação

Máquinas	10%
Veículos	20%
Obras	4%
Benfeitorias em Prop. Terceiros	4%
Equipamentos de Computação	20%
Correias Transportadoras	50%
Tratores	20%
Móveis	10%
Ferrovias	4%
Outros	4% a 20%

## (b) Imobilizado em Andamento

As Imobilizações em Andamento apresentam saldo de R\$ 194.047,00, referente a obras nos Departamentos Regionais de Campos Novos e de Joinville.

## 17. INTANGÍVEIS

Os bens do Ativo Intangível são avaliados pelo valor de custo de aquisição. A empresa utiliza as taxas determinadas pela legislação fiscal na depreciação destes bens. Não foi realizado *impairment test* para os ativos intangíveis.

2022	Valor Contábil Bruto				Amortização			Líquido
	Saldo em 31/12/2021	Adições	Baixas	Saldo em 31/12/2022	Amortização do Período	Baixa	Amortização Acumulada	Saldo em 31/12/2022
Direito de uso de telefone	2.365	-	-	2.365	-	-	-	2.365
Softwares	4.265.171	-	-	4.265.171	215.802	-	3.986.317	278.854
Marcas	1.397	-	-	1.397	-	-	-	1.397
<b>Total</b>	<b>4.268.934</b>			<b>4.268.934</b>	<b>215.802</b>		<b>3.986.317</b>	<b>282.616</b>

2021	Valor Contábil Bruto				Amortização			Líquido
	Saldo em 31/12/2020	Adições	Baixas	Saldo em 31/12/2021	Amortização do Período	Baixa	Amortização Acumulada	Saldo em 31/12/2021
Direito de uso de telefone	2.365	-	-	2.365	-	-	-	2.365
Softwares	4.220.183	44.989	-	4.265.171	285.281	-	3.770.515	494.656
Marcas	1.397	-	-	1.397	-	-	-	1.397
<b>Total</b>	<b>4.223.945</b>	<b>44.989</b>		<b>4.268.934</b>	<b>285.281</b>		<b>3.770.515</b>	<b>498.419</b>

#### Vida útil estimada - Taxa de Amortização

Direito de uso de telefone	Indefinida
Softwares	20%
Marcas	Indefinida

## 18. FORNECEDORES

A rubrica contábil Fornecedores é composta pelas obrigações da empresa junto a fornecedores de diversos de bens e serviços.

Todos os fornecedores em aberto no encerramento do exercício foram inscritos em restos a pagar.

	2022	2021
Fornecedores de bens e serviços	873.385	744.391
<b>Total</b>	<b>873.385</b>	<b>744.391</b>

## 19. TRIBUTOS A RECOLHER

As Obrigações Tributárias e Sociais têm seu saldo vinculado aos tributos e contribuições sociais incidentes sobre as receitas auferidas, encargos da folha de pagamento e retenções de serviços terceirizados

	2022	2021
ISS	15.884	21.161
ICMS	36.647	7.099
PIS	5.826	7.150
COFINS	26.890	33.001
IR	1.680.422	1.120.559
CSLL	8.963	11.000
INSS	3.649.387	2.803.027
Parcelamento Receita Federal do Brasil (1)	191.512	191.512
<b>Total</b>	<b>5.615.532</b>	<b>4.194.509</b>

(1) Vide Nota 27(a)

## 20. OBRIGAÇÕES TRABALHISTAS E PREVIDENCIÁRIAS

Correspondem aos valores de obrigações salariais a pagar, férias e licenças com encargos provisionados.

	2022	2021
Provisão de Férias e encargos sociais	15.607.778	11.988.073
Provisão de Licença Especial e encargos sociais	13.980.823	11.224.436
Consignações de folha em favor de terceiros	1.976.621	1.641.772
<b>Total</b>	<b>31.565.222</b>	<b>24.854.281</b>

## 21. PARTES RELACIONADAS – PASSIVO

Composto pelos valores destinado aos Programas de Demissão Incentivada (vide Nota 9) e por valores concedidos pelo sócio, que serão transferidos a municípios, por meio do Programa de SC Transferências, com o objetivo de erradicação da brucelose e tuberculose no Estado de Santa Catarina.

	2022	2021
Programa de Demissão Incentivada	29.649.383	43.705.901
Recursos do sócio a transferir	164.064	-
<b>Total</b>	<b>29.813.447</b>	<b>43.705.901</b>

## 22. CONVÊNIOS

Valores correspondentes a Convênios firmados com outras entidades, para desenvolver projetos de interesse da Cidasc. Os valores registrados nesta rubrica correspondem a ingressos financeiros para execução dos Planos de Trabalho, cujo reconhecimento de receita se dá no momento da execução da despesa.

	2022	2021
MAPA 794620 - Suasa	-	682.039
Corredor de Exportação Terminal Graneleiro	1.984.226	6.672.085
<b>Total</b>	<b>1.984.226</b>	<b>7.444.124</b>

A conta Corredor de Exportação sofreu redução em 2022, já que houve transferência parcial do saldo para a conta Convênios e Contratos – Discussão Judicial no Passivo Não Circulante, pois uma das empresas que integravam a Parceria Público-Privada ingressou com ação judicial e houve decisão desfavorável à Cidasc em primeira instância.

Vide Nota 27 (b)

## 23. OUTRAS OBRIGAÇÕES

Outras obrigações exigíveis até o final do exercício seguinte.

	2022	2021
Adiantamento de clientes	3.087	4.207
Adiantamento da alienação de ativos (1)	-	585.403
Créditos não identificados (2)	7.436	2.116
Caução de contratos com fornecedores	656.542	566.629
Outras obrigações (3)	44.100	44.100
<b>Total</b>	<b>711.165</b>	<b>1.202.455</b>

1. Valor correspondente a venda de terrenos cujos benefícios econômicos permaneceram no controle da CIDASC até o encerramento do exercício de 2021.
2. Valor correspondente a alvarás judiciais recebidos que não foram identificados a que processo se referem.
3. Valor de R\$ 44.100, do ano de 2021, corresponde a título emitido no Leilão realizado em 2021 mas que até o momento não houve a transferência do bem nem o recebimento da nota.

## 24. CONVÊNIOS LONGO PRAZO

A conta Recursos de Convênios Aplicados a Realizar é utilizada para contabilizar a aquisição de imobilizado/intangível através de convênios ou de descentralizações financeiras oriundas de outros órgãos do estado, cuja receita irá ser reconhecida mediante o reconhecimento da depreciação/amortização destes bens.

A conta Descentralizações a realizar teve uma grande variação comparada ao ano de 2021 devido ao grande investimento realizado na Defesa Agropecuária com fontes de recursos descentralizados, principalmente, da Secretaria de Estado da Agricultura, da Pesca e do Desenvolvimento Rural, através do Conselho Estadual de Desenvolvimento Rural – CEDERURAL.

	2022	2021
Sapiens Park	2.929	12.277
MAPA 755855/2011	1.419	8.771
MAPA 756431/2011	23.528	73.678
MAPA 762788/2011	23.240	36.802
MAPA 794620/2013	532.303	802.627
MPSC FRBL 9/2015	22.250	28.487
Descentralizações a realizar	23.500.643	1.015.843
<b>Total</b>	<b>24.106.312</b>	<b>1.978.485</b>

## 25. PROVISÃO DE CONTINGÊNCIAS

Valores provisionados decorrentes de processos judiciais vigentes em que há grande probabilidade de perda com base na opinião dos nossos assessores legais.

	2022	2021
Provisão Trabalhista	11.250.821	9.146.417
Provisão Cível	1.896.775	1.533.881
<b>Total</b>	<b>13.147.596</b>	<b>10.680.298</b>

A movimentação durante o exercício ocorreu como segue:

	2022
Saldos em 31 de dezembro de 2021	10.680.298
Adições	2.496.834
Reversões	(29.536)
<b>Saldos em 31 de dezembro de 2022</b>	<b>13.147.596</b>

Atualmente os débitos trabalhistas decorrentes de ações judiciais são pagos através de precatórios, de acordo com o art. 100 da Constituição Federal, resultado da liminar ADPF nº 542 deferida pelo Supremo Tribunal Federal. Contudo é possível que haja posterior cobrança destes valores pelo Estado.

## 26. PASSIVOS CONTINGENTES

Os passivos contingentes trabalhistas e cíveis foram constituídos com base em riscos de perdas em processos em que a Companhia faz parte, cuja probabilidade de perda é possível na opinião dos assessores legais.

A entidade não reconhece contabilmente um passivo contingente, apenas divulga em notas explicativas, conforme exposto na NBC TG 25 (R2), que dispõe sobre Provisões, Passivos Contingentes e Ativos Contingentes.

	2022	2021
Trabalhista	12.361.117	8.223.859
Cível	125.756.189	124.844.436
<b>Total</b>	<b>138.117.306</b>	<b>133.068.295</b>

## 27. OUTRAS OBRIGAÇÕES LONGO PRAZO

São compostas por parcelamento junto à Receita Federal do Brasil e por valores de convênios e contratos que estão em discussão judicial.

	2022	
Parcelamento RFB Lei nº 12.996/2014 (a)	971.385	1.162.897
Convênios e contratos em discussão judicial (b)	15.958.944	-
<b>Total</b>	<b>16.930.330</b>	<b>1.162.897</b>

### (a) Parcelamento RFB Lei nº 12.966/2014

A empresa aderiu ao parcelamento da Receita Federal do Brasil (RFB), instituído pela Lei nº 12.996/2014, conhecida como REFIS DA COPA.

Em 2012 a empresa foi notificada pelo não recolhimento dos valores devidos a “Outras Entidades” incidente sobre a folha de pagamento, durante os meses de maio/2011 a dezembro/2011. O valor do montante não recolhido foi de R\$ 1.986.419,45.

Após consulta à Procuradoria Geral do Estado (PGE) sobre a pertinência da adesão e esta, em 21/08/2014, emitiu parecer favorável ao parcelamento. Sendo assim, em 25/08/2014, a empresa desistiu do processo administrativo e aderiu ao REFIS.

Composição total da obrigação:

	2022	2021
Circulante	191.512	191.512
Não Circulante	971.385	1.162.897
<b>Total</b>	<b>1.162.897</b>	<b>1.354.409</b>

## (b) Convênios e Contratos em Discussão Judicial

Referem-se a valores que ingressaram na companhia por meio de convênios e/ou contratos firmados, contudo estão em litígio judicial.

Em 2022, o valor registrado nesta rubrica é referente a um único processo judicial, cuja decisão foi desfavorável em primeira instância. A Cidasc já ingressou com recurso em instância superior.

O valor de R\$ 15.958.944 é oriundo de uma Parceria Público-Privada firmada em 2004, cujo objetivo era a melhoria da estrutura do corredor de exportação do Terminal Graneleiro.

O valor inicialmente foi totalmente registrado no passivo. Posteriormente, em 2009, entendeu-se que houve descumprimento do acordo, e contabilmente houve uma transferência parcial do saldo para Reserva de Capital. Neste ano com a sentença judicial, transferimos o saldo remanescente da conta Convênios e Contratos do Passivo Circulante juntamente com o saldo da conta Reserva de Capital do Patrimônio Líquido para formar o saldo desta conta Convênios e Contratos em discussão judicial.

	2022	2021
Convênios e contratos em discussão judicial	15.958.944	-
<b>Total</b>	<b>15.985.944</b>	

Transf. Convênios - Passivo Circulante	4.777.859
Transf. Reserva de Capital - Patrimônio Líquido	11.181.085
<b>Total Convênios e Contratos em discussão judicial</b>	<b>15.985.944</b>

## 28. PATRIMÔNIO LÍQUIDO

	2022	2021
Capital Social (a)	49.208.424	42.408.424
Reserva de Reavaliações (b)	4.761.800	4.833.755
Reserva de Capital (c)	13.953.092	25.134.178
Lucro/ Prejuízo do Exercício	(15.059.502)	304.261
Prejuízos Acumulados	(70.936.616)	(71.294.670)
<b>Total</b>	<b>(18.072.802)</b>	<b>1.385.948</b>



## (a) Capital Social

O Capital Social Subscrito apresenta um montante de R\$ 42.408.423,68, cujas ações nominais estão integralizadas pelo único acionista – o Governo de Estado de Santa Catarina.

Em novembro de 2022, houve um adiantamento para futuro aumento de capital no valor de R\$ 6.800.000,00, que será integralizado em Assembleia Geral futura.

	2022	2021
Capital Social Subscrito	42.408.424	42.408.424
Adiantamento p/ Futuro Aumento de Capital	6.800.000	-
Capital Social	<b>49.208.424</b>	<b>42.408.424</b>

## (b) Reserva de Reavaliação

Em 1999, a Cidasc procedeu às reavaliações de bens imóveis (terrenos e edificações) em todas as unidades da empresa no estado. O laudo de avaliação foi emitido por JDR Consultores Associados Ltda. Atualmente o saldo da Reserva de Reavaliação é composto por terrenos reavaliados. As edificações reavaliadas foram totalmente depreciadas e os tributos revertidos.

## (c) Reserva de Capital

Constituída em 2009 conforme manifesto nº 014/08 da Assessoria Jurídica referente às compensações de créditos da construção do Corredor de Exportação Terminal Graneleiro São Francisco do Sul – Deliberação CAP (Conselho de Autoridade Portuária) nº 82/02-X.

Em 2022, houve transferência parcial do saldo para a conta Convênios e Contratos – Discussão Judicial no Passivo Não Circulante, já que uma das empresas que integrava a Parceria Público-Privada ingressou com ação judicial e houve decisão desfavorável à Cidasc em primeira instância. A Cidasc já ingressou com recurso em instância superior.  
Vide Nota 27 (b)

## 29. RECEITA OPERACIONAL LÍQUIDA

As receitas operacionais são obtidas através das receitas de revenda de mercadorias, prestação de serviços e arrecadação de tributos.

As receitas comerciais referem-se a revenda de guias de Trânsito Animal de Defesa Sanitária Animal.

As receitas de prestação de serviços são formadas por classificação de produtos de origem vegetal, inspeção de produtos de origem animal, apoio laboratorial.

Já as receitas tributárias são oriundas das taxas da Defesa Sanitária Animal e Vegetal e de valores inscritos em dívida ativa.

	2022	2021
Receita Operacional Bruta	6.659.660	6.157.885
Revenda de Mercadorias	579	6.890
Prestação de Serviços	881.759	815.322
Receitas Tributárias	5.777.322	5.335.673
(-) Deduções da Receita	(125.461)	(116.736)
ISS	(43.845)	(40.604)
PIS	(14.559)	(13.580)
COFINS	(67.057)	(62.552)
<b>Receita Operacional Líquida</b>	<b>6.534.199</b>	<b>6.041.149</b>

## 30. CUSTOS E DESPESAS OPERACIONAIS

Os custos são aplicados diretamente para a geração de receitas.

### Custos

	2022	2021
Custos das Mercadorias Vendidas	860.732	1.674.668
Custo dos Serviços Prestados	1.566.195	1.107.700
<b>Total</b>	<b>2.426.927</b>	<b>2.782.369</b>

## Despesas Gerais e Administrativas

As despesas gerais e administrativas são as despesas mais relevantes do resultado, sendo que as despesas com pessoal são a que tem maior representatividade (quadro analítico abaixo).

	2022	2021
Pessoal (a)	218.605.760	177.293.716
Benefícios a empregados (b)	19.129.810	16.198.825
Gerais	20.279.919	14.643.686
Tributárias	321.519	234.105
<b>Total</b>	<b>258.337.008</b>	<b>208.370.332</b>

### (a) Pessoal

	2022	2021
Folha de Pagamento e Encargos	135.608.563	106.682.626
Provisões e Encargos	26.203.489	15.729.989
Programa de Demissão Incentivada	53.208.382	50.482.762
Despesas de processos judiciais (provisão e indenizações)	2.268.271	3.357.816
Medicina e Segurança do Trabalho	709.821	463.347
Estagiários	263.474	239.419
Honorários Diretoria	308.480	302.477
Honorários Conselho Fiscal	35.280	35.280
<b>Total</b>	<b>218.605.760</b>	<b>177.293.716</b>

## (b) Benefícios a empregados

	2022	2021
Vale alimentação	6.362.767	5.964.300
Contribuição patronal plano de saúde	4.657.537	3.595.670
Contribuição patronal previdência complementar	3.608.735	3.130.261
Auxílio creche/babá	3.235.361	3.199.011
Inscrições em cursos/treinamentos	454.087	103.191
Diárias	766.756	171.972
Auxílio fúnebre	41.052	27.964
Vale transporte	3.515	6.456
<b>Total</b>	<b>19.129.810</b>	<b>16.198.825</b>

## 31. BENEFÍCIO PÓS EMPREGO – PLANO DE CONTRIBUIÇÃO DEFINIDA

A Cidasc possui um plano de previdência complementar a seus colaboradores: o CIDASC-FLEX CERES. Administrado pela CERES – Fundação de Seguridade Social, é oferecido de forma facultativa a todos os seus funcionários cobrindo benefícios programados e de risco.

É definido na modalidade contribuição definida (CD), já que previamente o participante define o valor de contribuição em porcentagem salarial, até o limite de 7% do salário de participação. Pode fazer ainda aportes adicionais (sem paridade da patrocinadora) ou alterar o percentual de contribuição periodicamente.

Na fruição do benefício, o valor deste é calculado no momento da aposentadoria, com base no saldo da reserva pessoal e tem caráter vitalício.

O custeio é paritário (até o limite de 7%), de modo que a parcela da CIDASC corresponde a 50% da contribuição mensal. As contribuições realizadas pela companhia em 2022 totalizaram R\$ 3.464.938,88.

## 32. OUTRAS RECEITAS

São classificadas como outras receitas, as receitas provenientes de subvenções e receitas diversas como reversão de provisões, indenizações recebidas, e ganhos na venda de imobilizado.

	2022	2021
Subvenções Recebidas (a)	235.592.376	198.011.856
Outras Receitas (b)	1.513.710	6.440.580
Ganho de Capital	7.768.555	4.588.893
<b>Total</b>	<b>244.874.641</b>	<b>209.041.329</b>

### (a) Subvenções Recebidas

Referem-se às subvenções recebidas do Governo do Estado de Santa Catarina, para custeio, principalmente para despesa com folha de pagamento e seus encargos.

Também são contabilizadas as receitas com os convênios firmados com o Ministério da Agricultura, Pecuária e Abastecimento (MAPA), Secretaria do Estado da Agricultura e da Pesca e do Desenvolvimento Rural e do Ministério Público do Santa Catarina, que concedeu recursos para o projeto "Educação Sanitarista em Defesa Agropecuária".

	2022	2021
Subvenções Governo do Estado de SC	231.987.797	196.133.551
Descentralizações de outros órgãos	2.693.088	936.791
Convênios	914.491	941.514
<b>Total</b>	<b>235.592.376</b>	<b>198.011.856</b>

### (b) Outras Receitas

	2022	2021
Locações	7.887	15.376
Reversões de provisões	883.826	5.984.603
Doações	264.313	11.594
Multas contratuais	11.644	3.963
Outras receitas	346.040	425.044
<b>Total</b>	<b>1.513.710</b>	<b>6.440.580</b>

### 33. OUTRAS DESPESAS

Em 2022, foram realizados dois leilões para alienação de bens inseríveis.

	2022	2021
Perdas na alienação ou baixa de imobilizados	7.768.555	3.474.884
<b>Total</b>	<b>7.768.555</b>	<b>3.474.884</b>

### 34. RESULTADO FINANCEIRO

	2022	2021
<b>Receitas Financeiras</b>	<b>358.020</b>	<b>60.007</b>
Juros Ativos	12.935	39.389
Variações Monetárias	60.153	7.493
Multas	829	2.559
Rendimento Aplicação Financeira	16.194	6.296
Descontos Recebidos	267.909	4.270
<b>(-) Despesas Financeiras</b>	<b>(179.804)</b>	<b>(210.639)</b>
Juros Passivos	(142.137)	(196.045)
Variações Monetárias	(8.073)	-
Multas	-	(1.336)
Tarifas Bancárias	(29.594)	(13.257)
<b>Resultado Financeiro</b>	<b>178.216</b>	<b>(150.632)</b>

## 35. SEGUROS

A CIDASC mantém os seguintes contratos de seguros para cobrir eventuais sinistros:

Objeto	Vigência	Valor segurado
Veículo leve	28/03/2022 a 28/03/2023	100% Tabela FIPE

## 36. AJUSTES DE EXERCÍCIOS ANTERIORES

Em 2022, foram ajustados saldos decorrentes de retificação de erro imputável a exercícios anteriores e que não puderam ser atribuídos a fatos subsequentes.

	2022
Prejuízos acumulados do exercício de 2021	44.091
Prejuízos acumulados do exercício de 2020	9.702
<b>Total</b>	<b>53.793</b>

## 37. EVENTOS SUBSEQUENTES

A entidade não apresentou eventos subsequentes entre a data da emissão das demonstrações e a autorização para emissão das demonstrações.

**Celles Regina de Matos**  
Presidente

**Paola Colombi**  
Contadora CRC/SC 036346/O-0

# PARECERES



**RELATÓRIO DOS AUDITORES INDEPENDENTES ACERCA DE  
DEMONSTRAÇÕES CONTÁBEIS DE 31/12/2022**

Aos

Acionista, Conselheiros e Administradores da

**COMPANHIA INTEGRADA DE DESENVOLVIMENTO AGRÍCOLA DE SANTA CATARINA**

EMPRESA PÚBLICA – CNPJ (MF) 83.807.586/0001-28

Rodovia Admar Gonzaga, 1588 – Itacorubi – Florianópolis/SC

**1) Opinião com ressalva:**

Examinamos as demonstrações contábeis individuais da **COMPANHIA INTEGRADA DE DESENVOLVIMENTO AGRÍCOLA DE SANTA CATARINA - CIDASC** que compreendem o balanço patrimonial em 31 de dezembro de 2022 e as respectivas demonstrações do resultado, das mutações do patrimônio líquido e dos fluxos de caixa para o exercício findo naquela data, bem como as correspondentes notas explicativas, incluindo o resumo das principais políticas contábeis.

Em nossa opinião, exceto pelos assuntos tratados no parágrafo Base para Opinião com Ressalva, as demonstrações contábeis acima referidas apresentam adequadamente, em todos os aspectos relevantes, a posição patrimonial e financeira da **CIDASC**, em 31 de dezembro de 2022, o resultado de seus fluxos de caixa para o exercício findo naquela data, de acordo com as práticas contábeis adotadas no Brasil.

**2) Base para Opinião com Ressalva****2.1. Evidências Para o Trabalho de Auditoria**

Até onde conseguimos retroagir pelo exame dos relatórios contábeis, constatamos que os controles internos são insuficientes e/ou inexistentes e não possuem/fornecem evidências confiáveis e adequadas para validar os saldos abaixo:

Conta	Descrição	Saldo
01.01.01.08.01.000001	SEC.DE ESTADO DA FAZENDA – C	R\$ 17.935.844

Conta	Descrição	Saldo
01.02.01.02.02	DEPOSITOS RECURSAIS E VLR. VIN	R\$ 2.884.421
01.02.01.02.03	BLOQUEIO JUDICIAL	R\$ 1.055.830

Nossa auditoria foi conduzida de acordo com as normas brasileiras e internacionais de auditoria. Nossas responsabilidades, em conformidade com tais normas, estão descritas na seção a seguir, intitulada “Responsabilidades do auditor pela auditoria das demonstrações contábeis”. Somos independentes em relação a entidade, de acordo com os princípios éticos relevantes previstos no

Código de Ética Profissional do Contador e nas normas profissionais emitidas pelo Conselho Federal de Contabilidade, e cumprimos com as demais responsabilidades éticas de acordo com essas normas.

Acreditamos que a evidência de auditoria obtida é suficiente e apropriada para fundamentar nossa opinião.

### **3) Ênfase**

#### **3.1. Continuidade do operacional das atividades**

Mantendo nossa opinião, enfatizamos que as demonstrações contábeis sob nosso exame foram preparadas pressupondo-se a continuidade normal das atividades da Entidade. Entretanto, a Entidade apresenta um patrimônio líquido negativo, de tal modo que os saldos apresentados no Balanço Patrimonial, notadamente, aqueles representativos das diversas provisões, podem não ser, como de fato não o são, suficientes para a cobertura das “exigibilidades totais” em caso de uma eventual descontinuidade de suas atividades.

#### **3.2. Convênios**

Mantendo nossa opinião inalterada, enfatizamos que, conforme a nota explicativa nº 22 às Demonstrações Contábeis, os valores de Convênios firmados com outras entidades, para desenvolver projetos de interesse da Cidasc, são valores registrados que correspondem a ingressos financeiros para execução dos Planos de Trabalho, cujo reconhecimento de receita se dá no momento da execução da despesa. No ano de 2017, foi instaurada uma comissão de trabalho para realizar um encontro de contas referente a construção do corredor de exportação do Terminal Graneleiro, com objetivo de regularização dos saldos contábeis, cujo processo ainda está em andamento. Em 2022, houve transferência parcial do saldo para a conta Convênios e Contratos – Discussão Judicial do Passivo Não Circulante, já que uma das empresas que integrava a Parceria Público-Privada (conta contábil Corredor de Exportação Terminal Graneleiro) ingressou com ação judicial e houve decisão desfavorável à Cidasc em primeira instância.

#### **3.3. Programa de Demissão Incentivada – PDI**

Mantendo nossa opinião inalterada, enfatizamos que, conforme a nota explicativa nº 09 às Demonstrações Contábeis, o Programa de Demissão Incentivada (PDI) foi aprovado em 12 de setembro de 2008.

As rescisões contratuais, através do PDI, iniciaram em fevereiro de 2009 e a vigência do programa é de treze anos, logo os valores estão segregados no Ativo Circulante e no Ativo Não Circulante.

Circulante	41.616.039
Não Circulante	120.601.155

Como parte da auditoria realizada de acordo com as normas brasileiras e internacionais de auditoria, exercemos julgamento profissional e mantemos ceticismo profissional ao longo da auditoria. Além disso:

✓ Identificamos e avaliamos os riscos de distorção relevante nas demonstrações contábeis, independentemente se causada por fraude ou erro, planejamos e executamos procedimentos de auditoria em resposta a tais riscos, bem como obtemos evidência de auditoria apropriada e suficiente para fundamentar nossa opinião. O risco de não detecção de distorção relevante resultante de fraude é maior do que o proveniente de erro, já que a fraude pode envolver o ato de burlar os controles internos, conluio, falsificação, omissão ou representações falsas intencionais.

✓ Obtemos entendimento dos controles internos relevantes para a auditoria para planejarmos procedimentos de auditoria apropriados às circunstâncias, mas, não, com o objetivo de expressarmos opinião sobre a eficácia dos controles internos da CIDASC.

✓ Avaliamos a adequação das políticas contábeis utilizadas e a razoabilidade das estimativas contábeis e respectivas divulgações feitas pela administração.

✓ Concluimos sobre a adequação do uso, pela administração, da base contábil de continuidade operacional e, com base nas evidências de auditoria obtidas, se existe incerteza relevante em relação a eventos ou condições que possam levantar dúvida significativa em relação à capacidade de continuidade operacional da entidade. Se concluirmos que existe incerteza relevante, devemos chamar atenção em nosso relatório de auditoria para as respectivas divulgações nas demonstrações contábeis ou incluir modificação em nossa opinião, se as divulgações forem inadequadas. Nossas conclusões estão fundamentadas nas evidências de auditoria obtidas até a data de nosso relatório. Todavia, eventos ou condições futuras podem levar a **CIDASC** a não mais se manter em continuidade operacional.

✓ Avaliamos a apresentação geral, a estrutura e o conteúdo das demonstrações contábeis, inclusive as divulgações e se as demonstrações contábeis representam as correspondentes transações e os eventos de maneira compatível com o objetivo de apresentação adequada.

Florianópolis/SC, 03 de abril de 2023

**AUDIMEC – AUDITORES INDEPENDENTES S/S**

CRC/PE 000150/O

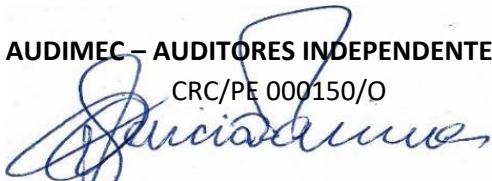
  
**Luciano Gonçalves de Medeiros Pereira**

Contador - CRC/PE 010483/O-9 "S"SC

**CNAI 1592 - Sócio Sênior**

  
**Phillippe de Aquino Pereira**

Contador - CRC/PE 028157/O-2 "S"SC Contador –  
**CNAI 4747 – Sócio**

  
**Thomaz de Aquino Pereira**

Contador – CRC/PE 021100/O-8 "S"SC  
**CNAI 4850 - Sócio**

## PARECER DO CONSELHO FISCAL ENCERRAMENTO EXERCÍCIO CONTÁBIL DE 2022

O Conselho Fiscal da Companhia Integrada de Desenvolvimento Agrícola de Santa Catarina - CIDASC, em reunião realizada no dia 05 de abril de 2023, no cumprimento das disposições contidas no artigo 163 da Lei nº 6.404 de 15 de dezembro de 1976 e Lei nº 10.303 de 31 de dezembro de 2001, apreciou o Relatório de Administração, as Demonstrações Financeiras, as Notas Explicativas, o Parecer dos Auditores Independentes e demais documentos e informações referentes ao término do exercício de 2022.

À vista das verificações realizadas mensalmente nos balancetes da Empresa e das análises sobre os critérios adotados e considerando a manifestação contida no Parecer dos Auditores Independentes da Audimec Auditores Independentes, os membros do Conselho Fiscal são de parecer que o referido Relatório da Administração, o Balanço Patrimonial e demais Demonstrações Financeiras que o acompanham refletem com fidelidade a situação patrimonial e econômico-financeira da Sociedade, naquela data, estando, portanto, em condições de serem submetidos à apreciação ao Conselho de Administração.

Florianópolis (SC), 05 de abril de 2023.

José Angelo Di Foggi

Décio Alfredo Rockenbach

Miriam Aparecida Zanotto

## SIGA A CIDASC NAS REDES SOCIAIS



[www.cidasc.sc.gov.br](http://www.cidasc.sc.gov.br)



[ascom@cidasc.sc.gov.br](mailto:ascom@cidasc.sc.gov.br)



[www.facebook.com/cidasc.ascom](http://www.facebook.com/cidasc.ascom)



[www.instagram/cidascoficial](http://www.instagram/cidascoficial)

## SIGA A CIDASC NAS REDES SOCIAIS



[www.twitter.com/CidascOficial](https://www.twitter.com/CidascOficial)



[www.youtube.com/channel/  
UC3uGsy4VhDEcDWoskUYHk-  
Dg](https://www.youtube.com/channel/UC3uGsy4VhDEcDWoskUYHk-Dg)



[www.issuu.com/cidasc](https://www.issuu.com/cidasc)



[www.soundcloud.com/cidasc](https://www.soundcloud.com/cidasc)

