

ATLANTIS SURVEY S.A.
DEMONSTRACOES FINANCEIRAS
EM 31 DE DEZEMBRO DE 2021 E 2020

ATLANTIS SURVEY S.A.
Demonstrações Financeiras
Em 31 de Dezembro de 2021 e 2020

Conteúdo

Relatório da Administração
Balanços Patrimoniais
Demonstrações dos Resultados
Demonstrações dos Fluxos de Caixa
Demonstrações das Mutações do Patrimônio Líquido
Demonstrações dos Resultados Abrangentes
Notas Explicativas às Demonstrações Financeiras

ATLANTIS SURVEY S.A.

Balço Patrimonial

Exercícios Findos em 31 de dezembro de 2021 e 2020

(Em Reais)

<u>Ativo</u>	<u>Nota</u>	<u>31/12/2021</u>	<u>31/12/2020</u>	<u>Passivo</u>	<u>Nota</u>	<u>31/12/2021</u>	<u>31/12/2020</u>
Circulante				Circulante			
Caixa e Equivalentes de Caixa	1	856	633	Financiamentos		-	-
Contas a Receber		-	-	Fornecedores	6	405.172	405.172
Tributos a Recuperar	2	2.782	2.755	Obrigações Tributárias	7	73.727	47.662
Adiantamentos Diversos		-	-	Salários/Encargos Sociais	5	40.068	40.068
Outros Ativos Circulantes	3	170.001	170.001			518.967	492.902
		173.639	173.389				
Não Circulante				Não Circulante			
Realizável a longo Prazo		1.253.932	1.225.417	Financiamentos		-	-
Financiamentos		-	-	Débitos Tributários	7	-	-
Partes Relacionadas	4	1.253.932	1.225.417	Partes Relacionadas	8	1.733.529	1.729.514
Outros Ativos Não Circulantes		-	-	Outros Não Circulantes	9	363.704	363.703
						2.097.233	2.093.217
Imobilizado		-	-	Patrimônio Líquido			
Intangível		-	-	Capital Social	10	2.901.000	2.901.000
		1.253.932	1.225.417	Reservas		-	-
				Prejuízos Acumulados		(4.089.629)	(4.088.313)
				AFAC		-	-
						(1.188.629)	(1.187.313)
Ativo		1.427.571	1.398.806	Passivo		1.427.571	1.398.806

As notas explicativas são parte integrante das demonstrações financeiras.

ATLANTIS SURVEY S.A.

Demonstração de Resultado dos Exercícios Findos

Em 31 de dezembro de 2021 e 2020

(Em reais)

	Nota	31/12/2021	31/12/2020
Receita Bruta		-	-
(-) Deduções		-	-
Receita Líquida		-	-
Custos		-	-
Custo Variável		-	-
Custo Fixo		-	-
Lucro Bruto		-	-
Despesas Administrativas	11	(849)	(166.351)
Depreciações e Amortizações		-	-
Receitas Financeiras	12	123	3.068
Despesas Financeiras	12	(590)	(29.657)
Resultado operacional		(1.316)	(192.940)
Resultado Não Operacional		-	-
Resultado antes do IR/CS		(1.316)	(192.940)
Imposto de Renda/C.S.	13	-	(870)
Participações		-	-
Prejuízo do Exercício		(1.316)	(193.810)

As notas explicativas são parte integrante das demonstrações financeiras.

ATLANTIS SURVEY S.A.

Demonstração de Fluxo de Caixa

Exercício Findo em 31 de dezembro de 2021 e 2020

(Em reais)

	<u>31/12/2021</u>	<u>31/12/2020</u>
Fluxo de Caixa das Atividades Operacionais		
Resultado do Exercício	(1.316)	(193.810)
Depreciação, Amortização, Exaustão	-	-
Resultado de Equivalência Patrimonial	-	-
Ajustes de Exercícios Anteriores	-	-
	<u>(1.316)</u>	<u>(193.810)</u>
(Aumento) Redução nos Ativos Operacionais		
Duplicatas a Receber	-	-
Impostos e Contribuições	(27)	(31)
Adiantamentos a Fornecedores	-	-
Outros Circulantes	-	-
	<u>(27)</u>	<u>(31)</u>
Aumento (Redução) nos Passivos Operacionais		
Financiamentos	-	-
Fornecedores	-	(237.651)
Impostos a Pagar	26.065	11.819
Salários/Encargos Sociais	-	15.069
Outros Não Circulantes	-	363.703
	<u>26.065</u>	<u>152.940</u>
Caixa Líquido Gerado (aplicado) pelas atividades operacionais	<u>24.722</u>	<u>(40.901)</u>
Fluxo de Caixa das Atividades de Investimentos		
Aumento do Ativo Investimento	-	-
Redução do Ativo Imobilizado	-	-
Aumento do Ativo Intangível	-	-
Caixa Líquido aplicado nas atividades de Investimentos	<u>-</u>	<u>-</u>
Fluxo de Caixa das Atividades de Financiamento		
Financiamentos	-	-
Empréstimos Partes Relacionadas (Ativo)	(28.515)	(434.919)
Integralização de Capital	-	-
Empréstimos Partes Relacionadas (Passivo)	4.016	401.144
Reservas de Incentivos Fiscais	-	-
AFAC	-	-
Caixa Líquido gerado pelas atividades de financiamento	<u>(24.499)</u>	<u>(33.775)</u>
Aumento de caixa e equivalentes de caixa no período	<u>223</u>	<u>(74.676)</u>
Demonstração da variação no caixa e equivalentes de caixa:		
Caixa e equivalentes de caixa no início do período	633	75.309
Caixa e equivalentes de caixa no final do período	<u>856</u>	<u>633</u>
Aumento de caixa e equivalentes de caixa no período	<u>(223)</u>	<u>74.676</u>

As notas explicativas são parte integrante das demonstrações financeiras.

ATLANTIS SURVEY S.A.

Demonstração das Mutações do Patrimônio Líquido

Exercício Findo em 31 de dezembro de 2021 e 2020 (Em R\$)

(Em reais)

	Capital		Reservas	Prejuízos	Total
	Social	AFAC		Acumulados	
Saldo em 31/12/2019	2.901.000	-	-	(3.894.503)	(993.503)
Aumento de Capital	-	-	-	-	-
AFAC	-	-	-	-	-
Ajuste de Exercício Anteriores	-	-	-	-	-
Resultado do Exercício	-	-	-	(193.810)	(193.810)
Saldo em 31/12/2020	2.901.000	-	-	(4.088.313)	(1.187.313)
Aumento de Capital	-	-	-	-	-
AFAC	-	-	-	-	-
Ajuste de Exercício Anteriores	-	-	-	-	-
Reservas	-	-	-	-	-
Resultado do Exercício	-	-	-	(1.316)	(1.316)
Saldo em 31/12/2021	2.901.000	-	-	(4.089.629)	(1.188.629)

As notas explicativas são parte integrante das demonstrações financeiras.

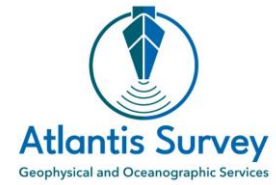

ATLANTIS SURVEY S.A.

Demonstrações dos Resultados Abrangentes

Exercícios Findos em 31 de dezembro de 2021 e 2020

(Em reais)

	<u>31/12/2021</u>	<u>31/12/2020</u>
Prejuízo do Exercício	(1.316)	(193.810)
Outros Resultados Abrangentes	-	-
Total do resultado abrangente do exercício	<u>(1.316)</u>	<u>(193.810)</u>

As notas explicativas são parte integrante das demonstrações financeiras.

ATLANTIS SURVEY S.A.

Notas Explicativas às Demonstrações Financeiras

Em 31 de Dezembro de 2021 e 2020

(Valores expressos em reais - R\$)

1. Resumo das Principais Políticas Contábeis

1.1. Declaração de conformidade

A **ATLANTIS SURVEY S.A.** é uma empresa privada, constituída na forma de Sociedade por Ações, inscrita no CNPJ/MF sob o nº 22.860.520/0001-07 e dedica-se a prestação de serviços de navegação de apoio marítimo e portuário e serviços de armação, operação e afretamento de embarcações. Sua matriz está localizada na cidade do Rio de Janeiro à Rua México, 03, 19º andar, Centro, CEP: 20.031-144, no Estado do Rio de Janeiro.

As demonstrações financeiras foram preparadas e estão sendo apresentadas de acordo com as práticas contábeis adotadas no Brasil, as quais compreendem aquelas incluídas na legislação societária brasileira e os Pronunciamentos, as Orientações e as Interpretações emitidas pelo Comitê de Pronunciamentos Contábeis (“CPC”) e aprovados pelo Conselho Federal de Contabilidade (“CFC”).

As demonstrações financeiras da Companhia estão sendo apresentadas conforme orientação técnica OCPC 07, que trata dos requisitos básicos de elaboração e evidenciação a serem observados quando da divulgação dos relatórios contábil-financeiros, em especial das contidas nas notas explicativas. A Administração confirma que estão sendo evidenciadas todas as informações relevantes próprias das demonstrações financeiras e que estas correspondem às utilizadas em sua gestão.

1.2. Base de elaboração

As demonstrações financeiras foram elaboradas com base no custo histórico, exceto por determinados instrumentos financeiros mensurados pelos seus valores justos, conforme descrito nas práticas contábeis a seguir. O custo histórico geralmente é baseado no valor justo das contraprestações pagas em troca de ativos.

As demonstrações do resultado, do resultado abrangente, das mutações do patrimônio líquido e dos fluxos de caixa refletem o exercício findo em 31 de dezembro de 2021 e para fins comparativos o exercício findo em 31 de dezembro de 2020.

.2.

ATLANTIS SURVEY S.A.

Notas Explicativas às Demonstrações Financeiras

As demonstrações financeiras consideram a avaliação da Administração de que a Companhia e seus investimentos continuarão operando normalmente, conforme descrito na nota explicativa 1.

A emissão destas demonstrações financeiras foi autorizada pela Diretoria em 03 de fevereiro de 2022.

1.3. Caixa e equivalentes de caixa

São mantidos com a finalidade de atender a compromissos de caixa no curto prazo e compõem-se de saldo de caixa e bancos em 31 de dezembro de 2021.

1.4. Contas a receber

Correspondem aos valores a receber de clientes pela prestação de serviços e pela venda de produtos químicos no decurso normal das atividades da Companhia. Se o prazo de recebimento é equivalente a um ano ou menos, as contas a receber são classificadas no ativo circulante. Caso contrário, estão apresentadas no ativo não circulante. Em 31 de dezembro de 2021 e 2020 existem apenas saldos registrados no ativo circulante.

As contas a receber de clientes são reconhecidas pelo valor justo e subsequentemente, mensuradas pelo custo amortizado, com o uso do método da taxa efetiva de juros, menos a perda por não recebimento de ativos financeiros. Na prática, são normalmente reconhecidas ao valor faturado, ajustado pela perda efetiva, quando necessário.

A provisão para créditos de liquidação duvidosa é estabelecida quando existe evidência objetiva, além de quaisquer garantias que possam ter sido fornecidas pelo cliente, de que a Companhia não será capaz de cobrar todos os montantes devidos, de acordo com as condições iniciais dos créditos a receber.

1.5. Tributos a recuperar

Correspondem aos valores dos créditos tributários para futuras compensações.

.3.

ATLANTIS SURVEY S.A.

Notas Explicativas às Demonstrações Financeiras

1.6. Adiantamento Diversos

Correspondem aos valores dos créditos adiantados para fornecedores, funcionários e terceiros para futuras compensações ou prestações de contas prestações de contas.

1.7. Outros circulantes

São contabilizadas as aplicações de recursos em pagamentos antecipados, cujos direitos de benefícios ou prestação de serviços ocorrerão em períodos futuros, considerando-se o princípio da competência para registro do ativo.

1.8. Outros não circulantes

Correspondem aos valores a receber de longo prazo diversos sem rubrica definida, inclusive retenções bancárias para cumprimento de obrigações judiciais.

1.9. Imobilizado

O imobilizado é mensurado pelo custo de aquisição, deduzido de depreciação acumulada e perdas por redução ao valor recuperável (*impairment*), quando aplicável.

Os valores contábeis desses ativos são baseados em estimativas, premissas e julgamentos quanto à determinação das vidas úteis e valores residuais. Essas estimativas, premissas e julgamentos refletem tanto a experiência e dados históricos quanto as expectativas quanto às expectativas relacionadas as condições e operações futuras da indústria.

A Companhia calcula a depreciação utilizando o método linear, levando-se em consideração o respectivo valor residual de seus equipamentos relacionados. Quando componentes significativos de um item do ativo imobilizado possuem vidas úteis distintas, esses componentes são reconhecidos separadamente. Ao final de cada exercício, a Companhia pode revisar as estimativas das vidas úteis e os valores residuais dos seus equipamentos relacionados.

.4.

ATLANTIS SURVEY S.A.

Notas Explicativas às Demonstrações Financeiras

Abaixo o intervalo das vidas úteis estimadas do ativo imobilizado:

	<u>Vida útil (anos)</u>	<u>Taxas (%)</u>
Equipamentos de informática	5	20
Móveis e Utensílios	10	10
Outras Imobilizações por Aquisição	10	10

1.10. Intangível

O Intangível é composto por direitos de uso de softwares mensurados pelo custo de aquisição e/ou produção, deduzido de amortização acumulada e perdas por redução ao valor recuperável (*impairment*), quando aplicável.

Os valores contábeis desses ativos são baseados em estimativas, premissas e julgamentos quanto à determinação das vidas úteis e valores residuais. Essas estimativas, premissas e julgamentos refletem tanto a experiência e dados históricos quanto as expectativas quanto às expectativas relacionadas as condições e operações futuras da indústria.

A Companhia calcula a amortização utilizando o método linear, levando-se em consideração o respectivo valor residual de seus softwares relacionados. Ao final de cada exercício, a Companhia pode revisar as estimativas das vidas úteis e os valores residuais dos seus equipamentos relacionados.

Abaixo o intervalo das vidas úteis estimadas do ativo intangível conforme determinação da Receita Federal do Brasil:

	<u>Vida útil (anos)</u>	<u>Taxas (%)</u>
Softwares	5	20

.5.

ATLANTIS SURVEY S.A.

Notas Explicativas às Demonstrações Financeiras

1.11. Avaliação do valor recuperável dos ativos de longa duração

Ativos sujeitos a depreciação e amortizações são testados para fins de avaliação do seu valor recuperável sempre que eventos ou mudanças nas circunstâncias indicarem que o valor contábil possa não ser recuperável. Uma perda no valor recuperável é reconhecida pelo montante no qual o valor contábil exceder o valor recuperável. O montante recuperável é o maior valor entre o valor justo de venda do ativo menos os custos para efetivar a venda e o seu valor em uso. Com o propósito de avaliar o valor recuperável, os ativos são agrupados na menor unidade na qual fluxos de caixa separáveis possam ser identificados (i.e., unidades geradoras de caixa). Ativos não financeiros que tenham sofrido redução do seu valor recuperável são revisados para a possibilidade de reversão da perda a cada data do balanço.

Para o exercício findo em 31 de dezembro de 2021 a Companhia não identificou indicativos de valor contábil do ativo exceder o seu valor recuperável, e, portanto, nenhuma provisão foi realizada.

1.12. Ativos e Passivos circulantes

Os ativos e passivos circulantes são demonstrados pelos valores de realização líquidos e exigibilidade, respectivamente, e contemplam as variações monetárias e/ou cambiais, bem como rendimentos e encargos auferidos ou incorridos, quando aplicável, reconhecidos em função do tempo decorrido (*pro rata temporis*) até a data do balanço.

1.13. Financiamentos

Referente a obrigações bancárias a pagar relativos a empréstimo de capital de giro, ou acordos com instituições financeiras no renegociação do saldo devedor de dívidas com cartão de créditos e possui o intuito de dar prosseguimento a quitação das obrigações perante fornecedores e funcionários no curso normal dos negócios, sendo classificadas no passivo circulante, caso as parcelas o pagamento for devido no exercício de até um ano social. Caso contrário, as contas a pagar são apresentadas no passivo não circulante. Elas são, inicialmente, reconhecidas pelo valor justo e, subsequentemente, mensuradas pelo custo, amortizado com o uso do método de taxa efetiva de juros. Na prática, são normalmente reconhecidas ao valor da cédula de crédito bancário correspondente emitida pelo banco emissor.

.6.

ATLANTIS SURVEY S.A.

Notas Explicativas às Demonstrações Financeiras

1.14. Fornecedores

Referente a obrigações a pagar por bens ou serviços que foram adquiridos de fornecedores no curso normal dos negócios, sendo classificadas no passivo circulante se o pagamento for devido no exercício de até um ano social. Caso contrário, as contas a pagar são apresentadas no passivo não circulante. Elas são, inicialmente, reconhecidas pelo valor justo e, subsequentemente, mensuradas pelo custo, amortizado com o uso do método de taxa efetiva de juros. Na prática, são normalmente reconhecidas ao valor da fatura correspondente emitida pelo fornecedor.

1.15. Obrigações Tributárias

Referente a obrigações tributárias a pagar no curso normal dos negócios, incluídas os parcelamentos tributários, sendo classificadas no passivo circulante se o pagamento for devido no exercício de até um ano social. Caso contrário, as obrigações tributárias são apresentadas no passivo não circulante. Elas são, inicialmente, reconhecidas pelo valor histórico e, subsequentemente, mensuradas pelo justo, amortizado com o uso do método de taxa efetiva de juros estabelecida pelos órgãos competentes.

1.16. Salários e encargos sociais

Referente a obrigações com pessoal a pagar e inclui as provisões de férias, 13º salários e demais encargos trabalhistas incidente sobre a folha de pagamento sendo classificadas no passivo circulante devido normalmente não ultrapassar um ano social.

1.17. Partes Relacionadas

Referente aos direitos e obrigações com pessoas ligadas, normalmente a título de mútuo. São reconhecidas, por força de lei, no ativo e passivo não circulante. Elas são, inicialmente, reconhecidas pelo valor histórico e, subsequentemente, mensuradas pelo justo, amortizado com o uso do método de taxa efetiva de juros contratada, quando houver previsão contratual.

1.18. Reconhecimento de despesas

As despesas são contabilizadas pelo regime de competência, obedecendo a sua vinculação com a realização das receitas. As despesas pagas antecipadamente e que competem a exercícios futuros são diferidas de acordo com seus respectivos prazos de duração (nota explicativa 1.7).

.7.

ATLANTIS SURVEY S.A.

Notas Explicativas às Demonstrações Financeiras

1.19. Imposto de renda e contribuição social

A provisão para o imposto de renda e a contribuição social está baseada no lucro tributável do exercício. O lucro tributável difere do lucro antes dos impostos apresentado na demonstração do resultado, pois exclui receitas ou despesas tributáveis ou dedutíveis em outros exercícios, além de excluir itens não tributáveis ou não dedutíveis de forma permanente. A provisão para o imposto de renda e a contribuição social é calculada com base nas alíquotas vigentes no encerramento do exercício.

O imposto de renda e a contribuição social diferidos (“impostos diferidos”) são reconhecidos sobre as diferenças temporárias no encerramento de cada exercício entre os saldos de ativos e passivos reconhecidos nas demonstrações financeiras e as bases fiscais correspondentes usadas na apuração do lucro tributável, incluindo saldo de prejuízos fiscais e base negativa de contribuição social, quando aplicável. Os impostos diferidos passivos são geralmente reconhecidos sobre todas as diferenças temporárias tributáveis e os impostos diferidos ativos são reconhecidos sobre todas as diferenças temporárias dedutíveis e prejuízos fiscais acumulados, apenas quando for provável que a entidade apresentará lucro tributável futuro em montante suficiente para que tais diferenças temporárias dedutíveis possam ser utilizadas.

O imposto de renda e a contribuição social correntes e diferidos são reconhecidos como despesa ou receita no resultado do exercício, exceto quando estão relacionados com itens registrados em “Outros resultados abrangentes” ou diretamente no patrimônio líquido, caso em que os impostos correntes e diferidos também são reconhecidos em “Outros resultados abrangentes” ou diretamente no patrimônio líquido, respectivamente.

1.20. Receitas e despesas financeiras

As receitas e despesas financeiras são representadas, substancialmente, por rendimentos de aplicações financeiras, impostos sobre operações financeiras, variação cambial, juros sobre empréstimos, dentre outros, e são registradas contabilmente em conformidade com o regime contábil de competência de exercícios societários (nota explicativa 13).

1.21. Apuração do resultado das operações

O resultado das operações é apurado em conformidade com o regime contábil de competência.

.8.

ATLANTIS SURVEY S.A.

Notas Explicativas às Demonstrações Financeiras

1.22. Instrumentos financeiros

Os ativos e passivos financeiros são reconhecidos quando a Companhia for parte das disposições contratuais do instrumento. Os ativos e passivos financeiros são inicialmente mensurados pelo valor justo. Os custos da transação diretamente atribuíveis à aquisição ou emissão de ativos e passivos financeiros são acrescidos ou deduzidos do valor justo dos ativos ou passivos financeiros, se aplicável, após o reconhecimento inicial. Os custos da transação diretamente atribuíveis à aquisição de ativos e passivos financeiros ao valor justo por meio do resultado são reconhecidos imediatamente no resultado.

1.22.1. Ativos financeiros

Os ativos financeiros da Companhia estão classificados como ativos financeiros ao valor justo por meio do resultado. A classificação da natureza e finalidade dos ativos financeiros é determinada na data do reconhecimento inicial. Todas as aquisições ou alienações normais de ativos financeiros são reconhecidas ou baixadas com base na data de negociação. As aquisições ou alienações normais correspondem a aquisições ou alienações de ativos financeiros que requerem a entrega de ativos dentro do prazo estabelecido, por meio de norma ou prática de mercado.

Os juros, correção monetária, variação cambial e as variações decorrentes da avaliação ao valor justo são reconhecidas no resultado, como receitas ou despesas financeiras, quando incorridos.

1.22.2. Passivos financeiros

Os passivos financeiros são contabilizados como “Outros passivos financeiros” que são mensurados pelo valor de custo amortizado.

A Companhia não opera com instrumentos financeiros derivativos especulativos.

.9.

ATLANTIS SURVEY S.A.

Notas Explicativas às Demonstrações Financeiras

1.23. Moeda funcional e de apresentação

As demonstrações financeiras da Companhia são elaboradas em Real (R\$), sua moeda funcional e de apresentação. A Companhia definiu que sua moeda funcional é o Real, principalmente em decorrência das receitas e dos seus custos de operação incorridos.

1.24. Demonstração do fluxo de caixa

A demonstração dos fluxos de caixa é preparada pelo método indireto, no qual segregam-se os fluxos de caixa das atividades operacionais, das atividades de investimento e das atividades de financiamento e reconcilia o resultado líquido do exercício com os fluxos de caixa líquidos e com a variação do caixa e equivalentes de caixa. As alterações nos itens do balanço que não resultaram em fluxos de caixa, tais como diferenças de conversão cambial, variações de valor justo e outros itens não monetários, foram eliminadas para efeitos de preparação desta demonstração.

1.25. Novos pronunciamentos e interpretações

1.25.1. Normas e interpretações novas e revisadas já emitidas e ainda não adotadas

<u>Norma ou interpretação</u>	<u>Descrição</u>	<u>Em vigor para períodos anuais iniciados em ou após</u>
-------------------------------	------------------	---

Na preparação das demonstrações financeiras, a Administração da Companhia considerou, quando aplicável, as novas revisões e interpretações às IFRS e aos pronunciamentos técnicos, emitidos pelo IASB e pelo CPC, respectivamente, que entraram obrigatoriamente em vigor para períodos contábeis findos em 31 de dezembro de 2021.

Para as principais normas já emitidas e que entrarão em vigor em 1º de janeiro de 2022 (ver quadro acima), a entidade avaliou os efeitos da adoção dos pronunciamentos, e entende que sua adoção não trará impactos relevantes para as suas informações contábeis, por tanto a Companhia não adotou estas normas de forma antecipada.

.10.

ATLANTIS SURVEY S.A.

Notas Explicativas às Demonstrações Financeiras

A companhia avaliou os efeitos da adoção dos pronunciamentos, e entende que sua adoção não trará impactos relevantes para as suas informações financeiras.

2.1. Principais julgamentos, estimativas e premissas contábeis

A preparação das Demonstrações Financeiras de acordo com as normas CPC exige que a Administração faça julgamentos, estimativas e premissas que afetam a aplicação de políticas contábeis e os valores informados de ativos, passivos, receitas e despesas. Os resultados reais podem divergir dessas estimativas. Estimativas e premissas são revistas de uma maneira contínua.

Revisões com relação as estimativas contábeis são reconhecidas no período em que as estimativas são revisadas e em quaisquer períodos futuros afetados.

a) Mensuração dos instrumentos financeiros

A Companhia utiliza técnicas de avaliação que incluem o uso de *inputs* que estão ou não baseados em dados observáveis de mercado para estimar o valor justo de determinados tipos de instrumentos financeiros. Na nota explicativa 15 são apresentados os detalhes dos principais pressupostos utilizados para mensurar os valores de mercado dos instrumentos financeiros.

A Administração acredita que as técnicas de avaliação e os pressupostos utilizados são adequados para medir os valores de mercado dos instrumentos financeiros.

b) Provisões para créditos de liquidação duvidosa

A Companhia reconhece uma provisão para redução ao valor recuperável das contas a receber de clientes, quando há evidência objetiva de que um evento de perda ocorreu após o reconhecimento inicial do recebível e tem impacto nos fluxos de caixa futuros estimados, os quais podem ser estimados de forma confiável. Tais evidências incluem insolvência, inadimplência ou uma probabilidade significativa de um devedor declarar falência. Em 31 de dezembro de 2021 e de 2020, não houve necessidade de constituir provisão para redução ao valor recuperável nas contas a receber de clientes.

.11.

ATLANTIS SURVEY S.A.

Notas Explicativas às Demonstrações Financeiras

c) Provisões para perdas em processos judiciais e outras obrigações

As reclamações contra a Companhia, incluindo reclamações não declaradas ou avaliações, são reconhecidas como passivo e/ou divulgados em nota explicativa, a menos que a probabilidade de perda seja considerada remota. Créditos e provisões para outras obrigações são registrados quando a perda é provável e o montante pode ser estimado de forma confiável. As reclamações e outras obrigações similares poderão ser liquidadas quando ocorrerem um ou mais eventos futuros. Normalmente, a ocorrência de tais eventos não está sob o controle da Companhia e, portanto, a avaliação desses passivos está sujeita a diversos graus de incerteza jurídica e interpretação, e requer estimativas e julgamentos significativos a serem feitos pela Administração.

Certas condições podem existir à data da emissão das demonstrações financeiras, o que pode resultar em prejuízo para a Companhia, mas que somente será resolvido quando ocorrerem ou não ocorrerem tais eventos futuros. A Administração da Companhia e seus assessores legais internos avaliam tais passivos contingentes, e tal avaliação envolve inerentemente um exercício de julgamento. Os assessores legais da Companhia avaliam as perdas decorrentes de processos judiciais pendentes contra a Companhia ou de reclamações não garantidas que possam resultar desses processos, avaliando os méritos percebidos de quaisquer processos judiciais ou reclamações não declaradas, bem como os méritos percebidos do montante de negociação procurados ou esperados neles.

Se a avaliação de uma contingência indicar que é provável que um prejuízo material tenha sido incorrido e o montante do passivo possa ser estimado, então o passivo estimado é provisionado nas demonstrações financeiras da Companhia. Se a avaliação indicar que uma contingência de perda potencialmente material não é provável, mas é razoavelmente possível, então a natureza do passivo contingente é divulgada.

d) Vidas úteis do ativo imobilizado

Os valores contábeis do ativo imobilizado são baseados em estimativas, premissas e julgamentos relativos aos custos capitalizados e as vidas úteis de seus equipamentos operacionais. As estimativas, premissas e julgamentos refletem a experiência histórica e as expectativas sobre o futuro das condições da indústria onde a Companhia está inserida. A Companhia calcula a depreciação utilizando o método linear.

.12.

ATLANTIS SURVEY S.A.

Notas Explicativas às Demonstrações Financeiras

Conforme descrito na nota explicativa 1.9, ao final do exercício a Companhia revisou as vidas úteis estimadas do imobilizado e não foram observadas mudanças significativas.

e) Valor recuperável de ativos de longa duração

Determinar quando o ativo imobilizado possa ter sofrido perda no valor recuperável requer uma estimativa do seu valor em uso ou do valor justo líquido das despesas de venda.

Uma perda por redução ao valor recuperável existe quando o valor contábil de um ativo ou unidade geradora de caixa excede o seu valor recuperável, o qual é o maior entre o valor justo menos custos de venda e o valor em uso. O cálculo do valor justo menos custos de vendas é baseado em informações disponíveis de transações de venda de ativos similares ou preços de mercado menos custos adicionais para descartar o ativo.

Os valores recuperáveis foram determinados com base no método do custo histórico.

f) Imposto de renda e contribuição social diferidos

A Companhia registra ativos relacionados a impostos diferidos decorrentes de diferenças temporárias entre as bases contábeis de ativos e passivos e as bases fiscais. Os impostos diferidos ativos são reconhecidos na medida em que a Companhia espera gerar lucro tributável futuro suficiente com base em projeções e previsões elaboradas pela Administração. O valor contábil dos ativos fiscais diferidos é revisto ao final de cada exercício e, se aplicável, reduzido na medida em que não seja provável lucros tributáveis suficientes para permitir a recuperação de todo ou parte do ativo.

.13.

ATLANTIS SURVEY S.A.

Notas Explicativas às Demonstrações Financeiras

1 - Caixa e Equivalentes de Caixa

	<u>31/12/2021</u>	<u>31/12/2020</u>
Caixa e bancos	856	633
Aplicações financeiras	-	-
Total	<u>856</u>	<u>633</u>

O caixa e equivalentes de caixa estão concentrados, em 31 de dezembro de 2021 e 2020, em contas bancárias.

2 - Tributos a Recuperar

	<u>31/12/2021</u>	<u>31/12/2020</u>
PIS não cumulativos	-	-
COFINS não cumulativos	-	-
IR Retidos	2.782	2.755
CSLL retido	-	-
Outros Tributos a Recuperar	-	-
Total	<u>2.782</u>	<u>2.755</u>

3 - Outros Ativos Circulantes

	<u>31/12/2021</u>	<u>31/12/2020</u>
Outros Circulantes	170.001	170.001
Total	<u>170.001</u>	<u>170.001</u>

.14.

ATLANTIS SURVEY S.A.

Notas Explicativas às Demonstrações Financeiras

4 - Empréstimos a Receber Pessoas Ligadas

	<u>31/12/2021</u>	<u>31/12/2020</u>
Intercompany Oil and Gas Holding US LLC	-	-
Intercompany Seaseep Dados Ltda	-	-
Intercompany Oil Group Holding Brasil	48.613	65.456
Intercompany Seaseep International	-	-
Intercompany Oil Group Investimentos em Refinarias S.A.	1.205.319	1.159.961
Total	<u>1.253.932</u>	<u>1.225.417</u>

5 - Salários e encargos sociais

	<u>31/12/2021</u>	<u>31/12/2020</u>
<u>Circulante</u>		
Encargos sociais	40.068	40.068
Provisão de férias	-	-
Total	<u>40.068</u>	<u>40.068</u>

6 - Fornecedores

Divisão por Partes Relacionadas (PR) e Não Relacionadas (PNR):

	<u>31/12/2021</u>	<u>31/12/2020</u>
Fornecedores Mercado Interno – Partes Relacionadas	-	-
Fornecedores Mercado interno – Partes Não Relacionadas	405.172	405.172
Total	<u>405.172</u>	<u>405.172</u>

.15.

ATLANTIS SURVEY S.A.

Notas Explicativas às Demonstrações Financeiras

7 - Obrigações Tributárias

	<u>31/12/2021</u>	<u>31/12/2020</u>
Circulante		
PIS não cumulativo	-	-
COFINS não cumulativo	-	-
ISS sobre faturamento	-	-
IRPJ a recolher	10.509	10.509
CSLL a recolher	10.007	10.007
IOF a recolher	26.065	-
Tributos municipais em parcelamento	-	-
Tributos federais em parcelamento	-	-
Impostos retidos a pagar	19.107	19.107
Outros impostos a pagar	8.039	8.039
Total	<u>73.727</u>	<u>47.662</u>
Não Circulante		
Tributos municipais em parcelamento	-	-
Tributos federais em parcelamento	-	-
Impostos retidos a pagar	-	-
Outros impostos a pagar	-	-
Total	<u>-</u>	<u>-</u>
Total Obrigações Tributárias	<u>73.727</u>	<u>35.843</u>

8 - Empréstimos Partes Relacionadas

	<u>31/12/2021</u>	<u>31/12/2020</u>
Intercompany Oil Group E&P	1.048.634	1.054.233
Intercompany Seaseep Dados Ltda	684.895	675.281
Total	<u>1.733.529</u>	<u>1.729.514</u>

.16.

ATLANTIS SURVEY S.A.

Notas Explicativas às Demonstrações Financeiras

9 - Outros Não Circulantes

	<u>31/12/2021</u>	<u>31/12/2020</u>
Provisão de natureza Civil	363.703	363.703
Provisão de Natureza Tributária	-	-
Total	<u>363.703</u>	<u>363.703</u>

10 - Capital Social

O capital social integralizado até 31 de dezembro de 2021 é composto por 2.901.000 quotas, totalmente subscritas e integralizadas no valor nominal de R\$1,00 cada, totalizando o montante de R\$ 2.901.000,00.

	<u>Quantidade de ações ordinárias</u>	<u>% de Participação</u>
Seaseep Dados de Petroleo Ltda	2.900.999	99,999999
Fabiano Klauber Diagoné	1	0,000001
Total	<u>2.901.000</u>	

Resultado líquido por quota

O resultado por quota básico é computado pela divisão do resultado líquido pelo total de quotas no exercício apresentado.

	<u>31/12/2021</u>	<u>31/12/2020</u>
Lucro (Prejuízo) do exercício	(1.316)	(193.810)
Número de quotas	2.901.000	2.901.000
Lucro (Prejuízo) básico por quota - em R\$	<u>(0,00045)</u>	<u>(0,06681)</u>

A Companhia não possui quotas dilutivas e, portanto, o prejuízo líquido diluído por quota é igual ao prejuízo líquido básico por quota.

.17.

ATLANTIS SURVEY S.A.

Notas Explicativas às Demonstrações Financeiras

11 - Despesas Administrativas

	<u>31/12/2021</u>	<u>31/12/2020</u>
Despesas Administrativas		
Remuneração de Diretores e Conselheiros	-	-
Salários e Encargos Sociais	-	-
Benefícios a funcionários	-	-
Material, Energia e Serviços de Terceiros	(235)	(3.993)
Locação de máquinas e instalações	-	-
Outras remunerações de capital de terceiro	-	-
Tributos Federais	(4)	(6.756)
Tributos Estaduais	(610)	-
Tributos Municipais	-	-
Outros – Incluindo Contingência Cíveis	-	(155.602)
Total	<u>(849)</u>	<u>(166.351)</u>

12 - Resultado Financeiro

	<u>31/12/2021</u>	<u>31/12/2020</u>
Receitas financeiras		
Rendimento de aplicações financeiras	123	3.068
Descontos obtidos	-	-
Total	<u>123</u>	<u>3.068</u>
Despesas financeiras		
Juros e multas diversas	(590)	(29.656)
Encargos de financiamento	-	-
Total	<u>(590)</u>	<u>(29.656)</u>
Resultado financeiro líquido	<u>(467)</u>	<u>(26.588)</u>

.18.

ATLANTIS SURVEY S.A.

Notas Explicativas às Demonstrações Financeiras

13 - Imposto de Renda e Contribuição Social Correntes

O imposto de renda e a contribuição social sobre o lucro da companhia são apurados no regime do lucro presumido, calculados através da sistemática trimestral com base nas receitas tributáveis previstas na legislação tributária vigente.

A reconciliação dos impostos apurados conforme alíquotas nominais e o valor dos impostos registrados no exercício findo em 31 de dezembro de 2021 e 2020 está apresentada a seguir:

As declarações de rendimentos da Companhia estão sujeitas a revisão e eventual lançamento adicional por parte das autoridades fiscais durante o período de cinco anos. Outros impostos, taxas e contribuições estão também sujeitos a essas condições, conforme legislação aplicável.

14 - Instrumentos Financeiros

a) Considerações gerais

A Companhia gerencia sua estrutura de capital objetivando assegurar sua continuidade enquanto maximiza o retorno aos seus acionistas por meio da otimização do equilíbrio entre capital próprio e de terceiros.

Os principais instrumentos financeiros da Companhia estão apresentados a seguir:

	31/12/2021		31/12/2020	
	Valor contábil	Valor justo	Valor contábil	Valor justo
<u>Ativos financeiros</u>				
Empréstimos e recebíveis:				
Caixa e equivalentes de caixa	856	856	633	633
Contas a receber de clientes	-	-	-	-
Contas a receber parte relacionada	1.253.932	1.253.932	1.225.417	1.225.417
<u>Passivos financeiros</u>				
Outros passivos:				
Fornecedores	405.172	405.172	405.172	405.172
Financiamentos	-	-	-	-
Empréstimos com partes relacionadas	1.733.529	1.733.529	1.729.514	1.729.514

.19.

ATLANTIS SURVEY S.A.

Notas Explicativas às Demonstrações Financeiras

Os valores de mercado dos principais ativos e passivos financeiros da Companhia foram determinados por meio de informações disponíveis no mercado e equivalem aproximadamente ao seu valor contábil.

- Caixa e equivalentes de caixa/aplicações financeiras - está apresentado ao seu valor contábil, que equivale ao seu valor de mercado;
- Contas a receber e fornecedores (terceiros) - estão registrados pelos seus valores originais, acrescidos de atualização monetária/cambial quando aplicável. Em função do giro de realização e pagamento de curto prazo o valor contábil equivale aproximadamente ao seu valor de mercado.
- Mútuos com partes relacionadas - estão registrados pelos valores contratados, no entanto, não tem ocorrido aumentos de encargos financeiros, pois faltam contratos de mútuos que esclareça as taxas a serem utilizadas.
- Não existem operações com instrumentos financeiros derivativos em 31 dezembro de 2021 e de 2020.

b) Hierarquia do valor justo

A hierarquia do valor justo atribui maior peso às informações de mercado disponíveis (ou seja, dados observáveis) e menor peso às informações relacionadas a dados sem transparência (ou seja, dados inobserváveis).

O CPC 40 estabelece uma hierarquia de três níveis a ser utilizada ao mensurar e divulgar o valor justo. Um instrumento de categorização na hierarquia do valor justo baseia-se no menor nível de “input” significativo para sua mensuração. Abaixo está demonstrada uma descrição dos três níveis de hierarquia:

- Nível 1 - Os “*inputs*” são determinados com base nos preços praticados em um mercado ativo para ativos ou passivos idênticos na data da mensuração. Adicionalmente, a Companhia deve ter possibilidade de negociar nesse mercado ativo e o preço praticado não pode ser ajustado pela Companhia.

.20.

ATLANTIS SURVEY S.A.

Notas Explicativas às Demonstrações Financeiras

- Nível 2 - Os “*inputs*” são outros que não sejam preços praticados conforme determinado pelo Nível 1 que são observáveis para o ativo ou passivo, direta ou indiretamente. Os “*inputs*” do Nível 2 incluem preços praticados em um mercado ativo para ativos ou passivos similares, preços praticados em um mercado inativo para ativos ou passivos idênticos; ou “*inputs*” que são observáveis ou que possam corroborar na observação de dados de um mercado por correlação ou de outras formas para substancialmente toda parte do ativo ou passivo.
- Nível 3 - Os “*inputs*” inobserváveis são aqueles provenientes de pouca ou nenhuma atividade de mercado. Esses “*inputs*” representam as melhores estimativas da Administração da Companhia de como os participantes de mercado poderiam atribuir valor/preço a esses ativos ou passivos. Geralmente, os ativos e passivos de Nível 3 são mensurados utilizando modelos de precificação, fluxos de caixa descontados, ou metodologias similares que demandam um significativo julgamento ou estimativa.

Os valores de mercado (“valor justo”) estimados pela Administração para os instrumentos financeiros foram determinados pelos níveis 1 e 2 para estes instrumentos financeiros.

Mensuração dos instrumentos financeiros pelo valor justo

A Companhia efetuou a avaliação dos ativos e passivos financeiros em relação aos respectivos valores de mercado ou valores de recuperação, utilizando-se das informações disponíveis e melhores práticas em metodologias de avaliação de mercado para cada situação. A interpretação dos dados de mercado e as metodologias escolhidas requer alto grau de julgamento para o estabelecimento de estimativas razoáveis para se calcular o valor justo. Conseqüentemente, a estimativa apresentada pode não indicar, necessariamente, os montantes que seriam obtidos no mercado atual. O uso de diferentes hipóteses para o cálculo do valor justo pode resultar em efeitos significativos nos valores obtidos.

Para contratos cujas condições atuais são similares àquelas nas quais foram originalmente pactuados ou não possuem parâmetro para cotação ou contratação, os valores justos são similares aos valores contábeis. Na avaliação com a finalidade de determinar o valor justo desses ativos e passivos mensurados ao custo amortizado, não foi considerada a aplicabilidade desse ajuste, destacando-se as seguintes razões:

.21.

ATLANTIS SURVEY S.A.

Notas Explicativas às Demonstrações Financeiras

- ✓ Contas a receber de clientes e fornecedores: curto prazo de vencimento, 30 dias em média; e
- ✓ Partes relacionadas: o valor justo não pode ser mensurado com razoável confiabilidade considerando a natureza intrínseca da transação.

c) Risco de liquidez

O risco de liquidez representa a exposição da Companhia à insuficiência de recursos de alta liquidez para cumprir com suas obrigações financeiras, devido ao descasamento de prazos ou volume nos fluxos de caixa estimados da Companhia.

O risco de liquidez é gerenciado por meio da manutenção de reservas adequadas, efetuando o contínuo monitoramento dos fluxos de caixa real e projetado e da combinação dos perfis de vencimento dos ativos e passivos financeiros. As fontes de recursos da Companhia consistem em recursos que podem ser obtidos, como empréstimos com partes relacionadas.

15 - Contingências Cíveis, Trabalhistas e Tributárias

A Companhia possui processos judiciais civis referente a Rignet Serviços de Telecomunicações Brasil Ltda, no entanto, a fornecedora iniciou processo direto contra a investidora Seaseep Dados de Petróleo Ltda, sendo por hora provisionado na própria devedora. Não há provisões para riscos trabalhistas e tributárias em 31 de dezembro de 2021 e 2020, sendo indeterminado se há processos judiciais com probabilidade de perda provável nem possíveis, que ensejassem o reconhecimento de provisões ou divulgações.

De acordo com a legislação brasileira vigente, os registros contábeis e fiscais da Companhia e os registros trabalhistas e previdenciários, encontram-se abertos para eventual fiscalização por parte das autoridades brasileiras. A Administração da Companhia entende que, em caso de eventual fiscalização, não haverá questionamentos que envolvam valores significativos.

.22.

ATLANTIS SURVEY S.A.

Notas Explicativas às Demonstrações Financeiras

16 - Eventos Subsequentes

Durante 2021, a pandemia de COVID-19 (Corona Vírus) continuou afetando de forma negativa a economia a nível mundial de toda atividade econômica, ocasionando repetidas paralizações e bloqueios e afetando total ou parcialmente, aumentando a volatilidade da variação cambial, a prospecção de clientes, paralizações de projetos, além de outros riscos relativos à atividade específica. Os impactos decorrentes desses riscos foram grandes e continuará impactando as operações da sociedade no longo prazo. Entretanto, a Diretoria da Empresa está atenta e monitorando de perto a evolução desta questão.

Fabiano Klauber Diagoné
Diretor Presidente
SSP/RJ 23.109.123-2

José Sirley Alves Reis Fernandes
Contador
CRC-RJ 116563/O-3