

**Boa Hora 1 Geradora de Energia  
Solar S.A.**

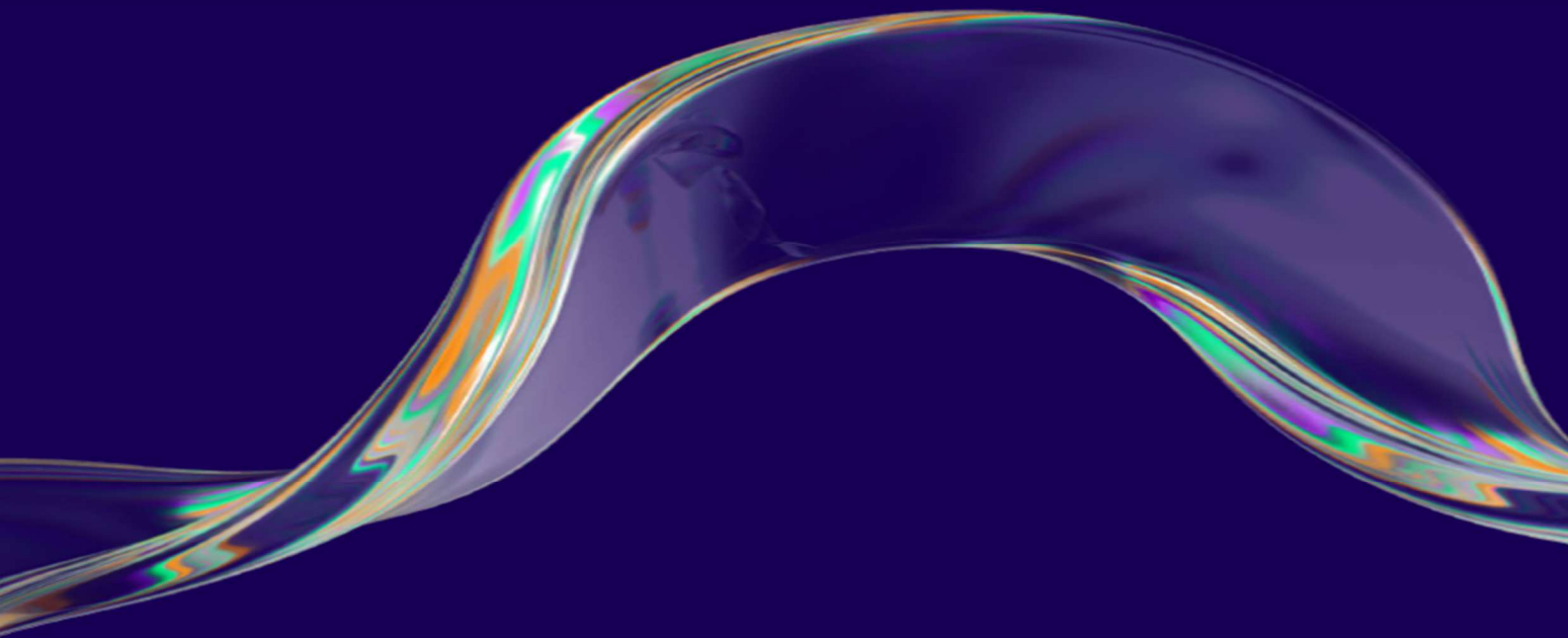

**Demonstrações financeiras em 31 de  
dezembro de 2025 e relatório dos  
auditores independentes**



## Relatório do auditor independente sobre as demonstrações financeiras

Aos Administradores e Acionistas  
Boa Hora 1 Geradora de Energia Solar S.A.

### Opinião

Examinamos as demonstrações financeiras da Boa Hora 1 Geradora de Energia Solar S.A. ("Companhia"), que compreendem o balanço patrimonial em 31 de dezembro de 2025 e as respectivas demonstrações do resultado, do resultado abrangente, das mutações do patrimônio líquido e dos fluxos de caixa para o exercício findo nessa data, bem como as correspondentes notas explicativas, incluindo as políticas contábeis materiais e outras informações elucidativas.

Em nossa opinião, as demonstrações financeiras acima referidas apresentam adequadamente, em todos os aspectos relevantes, a posição patrimonial e financeira da Companhia em 31 de dezembro de 2025, o desempenho de suas operações e os seus fluxos de caixa para o exercício findo nessa data, de acordo com as práticas contábeis adotadas no Brasil e as normas contábeis internacionais (IFRS *Accounting Standards*) emitidas pelo *International Accounting Standards Board* (IASB).

### Base para opinião

Nossa auditoria foi conduzida de acordo com as normas brasileiras e internacionais de auditoria. Nossas responsabilidades, em conformidade com tais normas, estão descritas na seção intitulada "Responsabilidades do auditor pela auditoria das demonstrações financeiras". Somos independentes em relação à Companhia, de acordo com os princípios éticos relevantes previstos no Código de Ética Profissional do Contador e nas normas profissionais emitidas pelo Conselho Federal de Contabilidade, aplicáveis a auditorias de demonstrações financeiras no Brasil, e cumprimos com as demais responsabilidades éticas conforme essas normas. Acreditamos que a evidência de auditoria obtida é suficiente e apropriada para fundamentar nossa opinião.

### Outros assuntos - Valores correspondentes ao exercício anterior

O exame das demonstrações financeiras do exercício findo em 31 de dezembro de 2024, foi conduzido sob a responsabilidade de outros auditores independentes, que emitiram relatório de auditoria, com data de 28 de março de 2025, sem ressalvas.

### Responsabilidades da administração pelas demonstrações financeiras

A administração da Companhia é responsável pela elaboração e adequada apresentação das demonstrações financeiras de acordo com as práticas contábeis adotadas no Brasil e as normas contábeis internacionais (IFRS *Accounting Standards*) emitidas pelo *International Accounting Standards Board* (IASB), e pelos controles internos que ela determinou como



Boa Hora 1 Geradora de Energia Solar S.A.

necessários para permitir a elaboração de demonstrações financeiras livres de distorção relevante, independentemente se causada por fraude ou erro.

Na elaboração das demonstrações financeiras, a administração é responsável pela avaliação da capacidade de a Companhia continuar operando, divulgando, quando aplicável, os assuntos relacionados com a sua continuidade operacional e o uso dessa base contábil na elaboração das demonstrações financeiras, a não ser que a administração pretenda liquidar a Companhia ou cessar suas operações, ou não tenha nenhuma alternativa realista para evitar o encerramento das operações.

### **Responsabilidades do auditor pela auditoria das demonstrações financeiras**

Nossos objetivos são obter segurança razoável de que as demonstrações financeiras, tomadas em conjunto, estão livres de distorção relevante, independentemente se causada por fraude ou erro, e emitir relatório de auditoria contendo nossa opinião. Segurança razoável é um alto nível de segurança, mas não uma garantia de que a auditoria realizada de acordo com as normas brasileiras e internacionais de auditoria sempre detectam as eventuais distorções relevantes existentes. As distorções podem ser decorrentes de fraude ou erro e são consideradas relevantes quando, individualmente ou em conjunto, possam influenciar, dentro de uma perspectiva razoável, as decisões econômicas dos usuários tomadas com base nas referidas demonstrações financeiras.

Como parte de uma auditoria realizada de acordo com as normas brasileiras e internacionais de auditoria, exercemos julgamento profissional e mantemos ceticismo profissional ao longo da auditoria. Além disso:

- Identificamos e avaliamos os riscos de distorção relevante nas demonstrações financeiras, independentemente se causada por fraude ou erro, planejamos e executamos procedimentos de auditoria em resposta a tais riscos, bem como obtemos evidência de auditoria apropriada e suficiente para fundamentar nossa opinião. O risco de não detecção de distorção relevante resultante de fraude é maior do que o proveniente de erro, já que a fraude pode envolver o ato de burlar os controles internos, conluio, falsificação, omissão ou representações falsas intencionais.
- Obtemos entendimento dos controles internos relevantes para a auditoria para planejarmos procedimentos de auditoria apropriados às circunstâncias, mas não com o objetivo de expressarmos opinião sobre a eficácia dos controles internos da Companhia.
- Avaliamos a adequação das políticas contábeis utilizadas e a razoabilidade das estimativas contábeis e respectivas divulgações feitas pela administração.
- Concluimos sobre a adequação do uso, pela administração, da base contábil de continuidade operacional e, com base nas evidências de auditoria obtidas, se existe incerteza relevante em relação a eventos ou condições que possam levantar dúvida significativa em relação à capacidade de continuidade operacional da Companhia. Se concluirmos que existe incerteza relevante, devemos chamar atenção em nosso relatório de auditoria para as respectivas divulgações nas demonstrações financeiras ou incluir modificação em nossa opinião, se as divulgações forem inadequadas. Nossas conclusões estão fundamentadas nas evidências de auditoria obtidas até a data de nosso relatório.



Boa Hora 1 Geradora de Energia Solar S.A.

Todavia, eventos ou condições futuras podem levar a Companhia a não mais se manter em continuidade operacional.

- Avaliamos a apresentação geral, a estrutura e o conteúdo das demonstrações financeiras, inclusive as divulgações e se essas demonstrações financeiras representam as correspondentes transações e os eventos de maneira compatível com o objetivo de apresentação adequada.

Comunicamo-nos com os responsáveis pela governança a respeito, entre outros aspectos, do alcance e da época dos trabalhos de auditoria planejados e das constatações significativas de auditoria, inclusive as deficiências significativas nos controles internos que, eventualmente, tenham sido identificadas durante nossos trabalhos.

São Paulo, 25 de março de 2026

  
PricewaterhouseCoopers  
Auditores Independentes Ltda.  
CRC 2SP000160/O-5

Luciano Jorge Moreira Sampaio Júnior  
Contador CRC 1BA018245/O-1

## Índice

Demonstração do resultado.....	3
Demonstração do resultado abrangente .....	4
Demonstração dos fluxos de caixa .....	5
Balço patrimonial .....	6
Demonstração das mutaões do patrimônio líquido .....	7

### Notas explicativas da Administração às demonstrações financeiras

1	Considerações gerais.....	8
2	Apresentação das demonstrações financeiras e resumo das práticas contábeis .....	9
3	Novas normas, alterações e interpretaões de normas emitidas pelo CPC e IASB.....	10
4	Estimativas e julgamentos contábeis críticos.....	11
5	Receita .....	11
6	Custos e despesas.....	12
7	Resultado financeiro líquido.....	12
8	Caixa e equivalentes de caixa .....	12
9	Aplicaões financeiras .....	13
10	Qualidade de créditos dos ativos financeiros.....	13
11	Contas a receber de clientes .....	14
12	Imobilizado .....	14
13	Provisão de ressarcimento .....	17
14	Provisões para litígios.....	18
15	Obrigaões com desmobilização de ativos.....	18
16	Partes relacionadas .....	19
17	Arrendamentos .....	19
18	Política Imposto de renda e contribuição social.....	20
19	Patrimônio líquido.....	21
20	Instrumentos financeiros e gestão de risco .....	22

**Boa Hora 1 Geradora de Energia Solar S.A.**  
**Demonstração do resultado**  
**Exercícios findos em 31 de dezembro**  
**Em milhares de reais**

	Nota	2025	2024
Receita líquida	5	19.977	18.575
Custo com energia elétrica	6	(799)	(942)
Custo com operação	6	(5.777)	(5.199)
<b>Lucro bruto</b>		<b>13.401</b>	<b>12.434</b>
<b>Despesas operacionais</b>			
Gerais e administrativas	6	(79)	(186)
Outras receitas (despesas) operacionais líquidas	6	(30)	(111)
		(109)	(297)
<b>Lucro operacional antes do resultado financeiro</b>		<b>13.292</b>	<b>12.137</b>
<b>Resultado financeiro líquido</b>	7		
Receitas financeiras		1.747	1.629
Despesas financeiras		(411)	(438)
		1.336	1.191
<b>Lucro antes do imposto de renda e da contribuição social</b>		<b>14.628</b>	<b>13.328</b>
<b>Imposto de renda e contribuição social</b>			
Correntes	18	(1.186)	(1.143)
Diferidos	18	-	40
<b>Lucro líquido do exercício</b>		<b>13.442</b>	<b>12.225</b>

**Boa Hora 1 Geradora de Energia Solar S.A.**  
**Demonstração do resultado abrangente**  
**Exercícios findos em 31 de dezembro**  
Em milhares de reais

---

	<b>2025</b>	<b>2024</b>
Lucro líquido do exercício	13.442	12.225
Resultado abrangente do exercício	-	-
<b>Total do resultado abrangente do exercício</b>	<b>13.442</b>	<b>12.225</b>

**Boa Hora 1 Geradora de Energia Solar S.A.**  
**Demonstração dos fluxos de caixa**  
**Exercícios findos em 31 de dezembro**  
**Em milhares de reais**

	Nota	2025	2024
<b>Fluxo de caixa das atividades operacionais</b>			
Lucro antes do imposto de renda e da contribuição social		14.628	13.328
<b>Ajustes de itens que não representam alteração de caixa e equivalentes de caixa</b>			
Juros e variações monetárias		83	-
Depreciação e amortização	6	4.105	3.241
Provisão (reversão) de ressarcimento	5	837	690
Ajuste a valor presente sobre obrigações com desmobilização de ativos	7	44	122
Atualização monetária de arrendamento	7	224	275
		19.921	17.656
<b>Decrécimo (acrécimo) em ativos</b>			
Contas a receber de clientes		(56)	448
Tributos a recuperar		372	(318)
Demais créditos e outros ativos		50	778
<b>Acrécimo (decrécimo) em passivos</b>			
Fornecedores		(180)	169
Tributos a recolher		(877)	1.016
Pagamento de ressarcimento	13	(457)	-
Demais obrigações e outros passivos		(54)	(22)
<b>Caixa proveniente das (aplicado nas) operações</b>		<b>18.719</b>	<b>19.727</b>
Pagamento de juros sobre passivo de arrendamento	17	(224)	(275)
Imposto de renda e contribuição social (pagos)		(552)	(1.743)
<b>Caixa líquido proveniente das (aplicado nas) atividades operacionais</b>		<b>17.943</b>	<b>17.709</b>
<b>Fluxo de caixa das atividades de investimento</b>			
Resgate (aplicação) de aplicações financeiras		(2.452)	-
Resgate (aplicação) de cauções e depósitos judiciais		6	-
Aquisição de imobilizado e intangível		(65)	(1.079)
<b>Caixa líquido proveniente das (aplicado nas) atividades de investimento</b>		<b>(2.511)</b>	<b>(1.079)</b>
<b>Fluxo de caixa das atividades de financiamento</b>			
Liquidação de arrendamentos	17	(21)	(30)
Aumento (redução) de capital	1.1.1 (a)	(15.000)	-
Pagamento de dividendos		(11.482)	-
<b>Caixa líquido proveniente das (aplicado nas) atividades de financiamento</b>		<b>(26.503)</b>	<b>(30)</b>
<b>Acrécimo (decrécimo) em caixa e equivalentes de caixa</b>		<b>(11.071)</b>	<b>16.600</b>
<b>Caixa e equivalentes de caixa no início do exercício</b>		<b>24.233</b>	<b>7.633</b>
<b>Caixa e equivalentes de caixa no fim do exercício</b>		<b>13.162</b>	<b>24.233</b>

**Boa Hora 1 Geradora de Energia Solar S.A.**  
**Balço Patrimonial**  
**Exercícios findos em 31 de dezembro**  
**Em milhares de reais**

	Nota	2025	2024
<b>Ativo</b>			
Circulante			
Caixa e equivalentes de caixa	8	13.162	24.233
Aplicações financeiras	9	2.452	-
Contas a receber de clientes	11	1.764	1.708
Tributos a recuperar		45	417
Cauções e depósitos judiciais		-	6
Outros ativos		1.324	1.349
		<u>18.747</u>	<u>27.713</u>
Não circulante			
Realizável a longo prazo			
Outros ativos		-	25
		<u>-</u>	<u>25</u>
Imobilizado	12	67.203	69.483
Intangível		4	-
Direito de uso sobre contratos de arrendamento		1.529	2.152
		<u>68.736</u>	<u>71.635</u>
<b>Total do ativo</b>		<b><u>87.483</u></b>	<b><u>99.373</u></b>

	Nota	2025	2024
<b>Passivo e patrimônio líquido</b>			
Circulante			
Fornecedores		327	518
Arrendamentos	17	30	34
Tributos a recolher		408	620
Dividendos a pagar	16	255	232
Provisão de ressarcimento	13	1.017	470
Outros passivos		14	8
		<u>2.051</u>	<u>1.882</u>
Não circulante			
Arrendamentos	17	1.958	2.519
Imposto de renda e contribuição social diferidos		-	31
Obrigações com desmobilização de ativos	15	2.806	982
Provisão de ressarcimento		53	220
Outros passivos		-	61
		<u>4.817</u>	<u>3.813</u>
<b>Total do passivo</b>		<b><u>6.868</u></b>	<b><u>5.695</u></b>
Patrimônio líquido			
Capital social		54.245	69.245
Reserva de capital		2.810	2.810
Reservas de lucros		23.560	21.623
<b>Total do patrimônio líquido</b>		<b><u>80.615</u></b>	<b><u>93.678</u></b>
<b>Total do passivo e patrimônio líquido</b>		<b><u>87.483</u></b>	<b><u>99.373</u></b>

**Boa Hora 1 Geradora de Energia Solar S.A.**  
**Demonstração das mutações do patrimônio líquido**  
**Exercícios findos em 31 de dezembro**  
**Em milhares de reais**

	Nota	Capital social	Reserva de capital	Reserva de lucros			Patrimônio Líquido
				Reserva Legal	Retenção	Lucros acumulados	
<b>Em 1º de janeiro de 2024</b>		<b>69.245</b>	<b>2.810</b>	<b>2.782</b>	<b>6.848</b>	<b>-</b>	<b>81.685</b>
Lucro líquido do exercício		-	-	-	-	12.225	12.225
<b>Total do resultado abrangente do exercício</b>		<b>-</b>	<b>-</b>	<b>-</b>	<b>-</b>	<b>12.225</b>	<b>12.225</b>
<b>Destinação do resultado do exercício</b>							
Constituição de reserva estatutária de investimento	18(b)e(c)	-	-	-	11.382	(11.382)	-
Constituição de reserva legal		-	-	611	-	(611)	-
Dividendos mínimos obrigatórios		-	-	-	-	(232)	(232)
<b>Contribuições dos acionistas e distribuições aos acionistas</b>		<b>-</b>	<b>-</b>	<b>611</b>	<b>11.382</b>	<b>(12.225)</b>	<b>(232)</b>
<b>Em 31 de dezembro de 2024</b>		<b>69.245</b>	<b>2.810</b>	<b>3.393</b>	<b>18.230</b>	<b>-</b>	<b>93.678</b>
Lucro líquido do exercício		-	-	-	-	13.442	13.442
<b>Total do resultado abrangente do exercício</b>		<b>-</b>	<b>-</b>	<b>-</b>	<b>-</b>	<b>13.442</b>	<b>13.442</b>
<b>Demais mutações patrimoniais do exercício</b>							
Redução de capital	1.1.1(a)	(15.000)	-	-	-	-	(15.000)
<b>Destinação do resultado do exercício</b>							
Constituição de reserva legal	19(b) e (c)	-	-	672	-	(672)	-
Dividendos mínimos obrigatórios	19(c)	-	-	-	-	(255)	(255)
Distribuição de dividendos intermediários		-	-	-	(4.400)	-	(4.400)
Dividendos adicionais deliberados		-	-	-	(6.850)	-	(6.850)
Retenção de lucros	19 (b) e (c)	-	-	-	12.515	(12.515)	-
<b>Contribuições dos acionistas e distribuições aos acionistas</b>		<b>(15.000)</b>	<b>-</b>	<b>672</b>	<b>1.265</b>	<b>(13.442)</b>	<b>(26.505)</b>
<b>Em 31 de dezembro de 2025</b>		<b>54.245</b>	<b>2.810</b>	<b>4.065</b>	<b>19.495</b>	<b>-</b>	<b>80.615</b>

As notas explicativas da Administração são parte integrante das demonstrações financeiras.

## 1 Considerações gerais

A Boa Hora 1 Geradora de Energia Solar S.A. (“Boa Hora 1” ou “Companhia”), com sede na cidade de Ouroeste, estado de São Paulo, tem como objetivo a geração e comercialização da energia solar por meio de painéis fotovoltaicos, incluindo sua implementação e montagem. A Companhia é produtora independente de energia elétrica pelo prazo de 35 anos contados a partir de junho de 2016.

A Companhia é diretamente controlada pela Auren Operações S.A. e indiretamente pela Auren Energia S.A..

A Companhia possui outorga de geração de energia através da Portaria MME nº 239/2016, emitida pelo Ministério de Minas e Energia – MME. Possui capacidade instalada de 23,0 MW e compõe o complexo eólico Boa Hora.

As atividades são regulamentadas e fiscalizadas pela Agência Nacional de Energia Elétrica (“ANEEL”).

A energia produzida é vendida, em sua maioria, por meio de contratos de longo prazo no ambiente de contratação regulado, obtidos em leilões promovidos pela ANEEL, com preços fixos indexados à inflação.

### 1.1 Principais eventos ocorridos durante o exercício de 2025

#### 1.1.1 Principais eventos societários

##### (a) Redução de capital

Em 26 de fevereiro de 2025, em Assembleia Geral Extraordinária, foi aprovada a redução de capital social no montante de R\$ 15.000, passando o capital social de R\$ 69.245 (dividido em 6.924.506.025 ações ordinárias) para R\$ 54.245 (dividido em 5.424.506.025 ações ordinárias).

#### 1.1.2 Principais eventos operacionais

##### (a) Efeitos da promulgação da Lei nº 15.269/2025 sobre as operações de geração de energia

Em 24 de novembro de 2025 foi sancionada a Lei nº 15.269/2025 (convertida da Medida Provisória nº 1.304/2025), que moderniza o marco regulatório do setor elétrico brasileiro, trazendo alterações relevantes relacionadas à modicidade tarifária, segurança energética, regulamentação do armazenamento de energia e abertura total do mercado.

A seguir, destacam-se os pontos mais relevantes da Lei, com potencial impacto sobre as operações da Companhia na condição de geradora:

- Ajustes relacionados ao *curtailment* (cortes de geração) de geração eólica:

Possibilidade de reconhecimento integral dos cortes elétricos (indisponibilidade externa e confiabilidade) ocorridos antes da publicação da Lei, mediante a assinatura de um Termo de Compromisso junto ao Governo Federal, bem como, compensação parcial pelos cortes ocorridos após a publicação da Lei, considerando compensação integral dos cortes por restrições elétricas de indisponibilidade externa e a compensação com algumas restrições para confiabilidade e sobreoferta desde que a geração não possa ser alocada na carga, condicionada à definição de critérios e regulamentação do tema ao longo de 2026.

O Ministério de Minas e Energia iniciou a discussão do tema por meio da Consulta Pública Nº 210, que deverá estabelecer o Termo de Compromisso aplicável à compensação dos cortes mencionados.

- Regras de autoprodução e equiparação:

A Lei impõe critérios mais rígidos para equiparação de consumidores a autoprodutores, exigindo demanda agregada mínima de 30.000 kW (3.000 kW por unidade) e participação societária relevante do consumidor na geradora (mínimo de 30% em estruturas com ações preferenciais com maior peso econômico).

A alteração não fere os direitos adquiridos e projetos em andamento são preservados, respeitadas as condições de transição impostas na própria Lei como prazo para finalização de estruturas societárias.

- Possibilidade de renovação de concessões hidrelétricas:

A Lei autoriza a prorrogação das concessões e a licitação de usinas hidrelétricas com capacidade instalada superior a 50 MW e outorgadas antes de 11 de dezembro de 2003, por períodos de até 30 anos, a critério do Poder Concedente.

Até a data de elaboração destas demonstrações financeiras, a Administração concluiu que não tem elementos suficientes para reconhecer qualquer ativo relacionado ao assunto, pois, entre outros, grande parte das disposições dependem de regulamentação complementar do órgão regulador, incluindo os temas relacionados aos cortes de geração.

A Companhia continuará monitorando atentamente o desdobramento regulatório e divulgará informações adicionais quando houver impacto relevante sobre seus resultados, fluxos de caixa ou posição financeira.

## **2 Apresentação das demonstrações financeiras e resumo das práticas contábeis**

### **2.1 Declaração de Conformidade**

#### **(a) Demonstrações financeiras**

As demonstrações financeiras foram preparadas conforme as práticas contábeis adotadas no Brasil incluindo os pronunciamentos, interpretações e orientações emitidos pelo Comitê de Pronunciamentos Contábeis (CPC) e as normas contábeis internacionais (IFRS *Accounting Standards*), emitidas pelo *International Accounting Standards Board* (“IASB”), incluindo as interpretações emitidas pelo *IFRS Interpretations Committee* (“IFRIC *Interpretations*”) ou pelo seu órgão antecessor, *Standing Interpretations Committee* (“SIC *Interpretations*”) e evidenciam todas as informações relevantes próprias das demonstrações financeiras, e somente elas, as quais estão consistentes com as utilizadas pela administração na sua gestão.

#### **(b) Aprovação das demonstrações financeiras**

A emissão destas demonstrações financeiras foi aprovada pela Administração em 25 de março de 2026.

### **2.2 Base de apresentação**

A preparação das demonstrações financeiras considerou a base contábil de continuidade operacional, o custo histórico como base de valor, exceto no caso de certos ativos e passivos financeiros, que foram ajustados para refletir a mensuração ao valor justo.

As demonstrações financeiras requerem o uso de certas estimativas contábeis críticas e o exercício de julgamento por parte da Administração da Companhia no processo de aplicação de suas práticas contábeis. As áreas que requerem maior nível de julgamento e apresentam maior complexidade, bem como as áreas nas quais premissas e estimativas são significativas para as demonstrações financeiras, estão divulgadas na Nota 4.

Algumas notas explicativas presentes nestas demonstrações contábeis sofreram alterações de apresentação para garantir e assegurar a comparabilidade e transparência das informações financeiras, considerando todas as mudanças estruturais decorrentes do processo de harmonização das práticas contábeis adotadas pela Companhia.

## 2.3 Moeda funcional e de apresentação das demonstrações financeiras

A moeda funcional e de apresentação da Companhia é o Real (“R\$”).

## 3 Novas normas, alterações e interpretações de normas emitidas pelo CPC e IASB

### (a) Novas normas emitidas e emendas às normas contábeis e tributárias adotadas pela Companhia

A Companhia analisou as emendas às normas, interpretações e alterações que entraram em vigor a partir de 1º de janeiro de 2025, e não identificou impactos relevantes na preparação das demonstrações financeiras do período corrente e futuros.

### (b) Novas normas, regulamentações emitidas e emendas às normas contábeis e tributárias ainda não vigentes

Novas normas, alterações às normas contábeis e novas legislações foram publicadas, porém, ainda não são mandatórias para o período findo em 2025 e não foram adotadas antecipadamente pela Companhia. A Companhia está em processo de avaliação dos requerimentos e dos potenciais impactos decorrentes da adoção das novas normas e alterações listadas a seguir, cuja vigência se dará nos próximos períodos anuais:

Pronunciamentos novos ou alterados	Natureza da alteração	Vigente para períodos anuais iniciados em ou após
Alterações ao IFRS 9 e IFRS 7 – Contratos referenciados à eletricidade dependente da natureza	Permite que empresas apliquem a exceção do “ <i>own use</i> ” para certos PPAs (energia renovável). Além disso, flexibiliza “ <i>hedge accounting</i> ” para certos PPAs que não atendam a exceção de “ <i>own use</i> ”.	1º de janeiro de 2026
Divulgações de sustentabilidade emitidas pelo <i>International Sustainability Standard Board</i> (“ISSB”) – IFRS 1 e IFRS 2	Estabelece requisitos gerais para que as empresas divulguem informações sobre riscos e oportunidades significativos relacionados à sustentabilidade.	1º de janeiro de 2026
IFRS 18: Apresentação e Divulgação nas Demonstrações Financeiras	Introduz novos requisitos para apresentação dentro da demonstração do resultado do exercício, incluindo totais e subtotais especificados.	1º de janeiro de 2027
IFRS 19: Subsidiárias sem Responsabilidade Pública: Divulgações	Permite que entidades elegíveis optem por aplicar seus requisitos de divulgação reduzidos enquanto ainda aplicam os requisitos de reconhecimento, mensuração e apresentação em outros padrões contábeis IFRS.	1º de janeiro de 2027

### Reforma tributária:

A Emenda Constitucional nº 132/2023 e a Lei Complementar nº 214/2025 instituíram a Reforma Tributária sobre o consumo, com a criação do Imposto sobre Bens e Serviços (IBS) e da Contribuição sobre Bens e Serviços (CBS), que substituirão gradualmente tributos como ICMS, ISS, PIS e COFINS.

A partir de 1º de janeiro de 2026, inicia-se o período de transição para o novo modelo tributário, sendo este exercício considerado como ano de transição (ano teste), conforme previsto nas regulamentações vigentes. Importante destacar que, durante esse período, não haverá efeitos imediatos sobre as bases de apuração de tributos nem sobre as demonstrações financeiras da Companhia, uma vez que será utilizado exclusivamente para fins de simulação e adaptação aos novos modelos de escrituração e apuração.

A Companhia tem acompanhado de forma contínua os desdobramentos da regulamentação com o objetivo de avaliar os potenciais impactos da Reforma Tributária sobre sua estrutura societária, operações e eventuais mudanças que possam afetar a atividade empresarial a partir de sua implementação.

#### 4 Estimativas e julgamentos contábeis críticos

Com base em premissas, a Companhia faz estimativas com relação ao futuro. Por definição, as estimativas e julgamentos contábeis são continuamente avaliados e baseiam-se na experiência histórica e em outros fatores, incluindo expectativas de eventos futuros, consideradas razoáveis para as circunstâncias. As revisões das estimativas são reconhecidas prospectivamente.

As estimativas contábeis raramente serão iguais aos respectivos resultados reais. As estimativas e premissas que apresentam risco significativo, com probabilidade de causar ajuste relevante nos valores contábeis de ativos e passivos para o próximo exercício social, estão contempladas nas respectivas notas:

Nota	Conta Contábil
12	Imobilizado
13	Provisão de ressarcimento
15	Obrigações com desmobilização de ativos

#### 5 Receita

##### Política contábil

A receita é apresentada líquida dos impostos, dos abatimentos e dos descontos e é reconhecida contabilmente pelo seu valor justo.

As controladas da Companhia seguem a estrutura conceitual do IFRS 15/CPC 47 “Receita de contrato com cliente”, baseada no modelo de cinco passos: (i) identificação dos contratos com os clientes; (ii) identificação das obrigações de desempenhos previstas nos contratos; (iii) determinação do preço da transação; (iv) alocação do preço da transação à obrigação de desempenho previstas nos contratos e (v) reconhecimento da receita quando a obrigação de desempenho é atendida.

O modelo de cinco etapas estabelece que uma entidade deve reconhecer receita quando a transferência de bens ou serviços prometidos a clientes reflita a contraprestação que a entidade espera ter direito em troca desses bens ou serviços.

A medição contábil do volume de energia a ser faturado decorre do processamento da medição física, ajustada ao rateio das perdas informadas pela Câmara de Comercialização de Energia Elétrica (“CCEE”).

O reconhecimento contábil da receita é resultante da estimativa dos valores a serem faturados aos clientes de acordo com a metodologia e preços estabelecidos em cada contrato, ajustadas às quantidades de energia efetivamente geradas, quando aplicável. Esses ajustes decorrem do mecanismo da CCEE que verifica a exposição líquida da Companhia (vendas, geração, compras e consumo), denominado balanço energético.

##### Venda de energia

Os contratos de venda de energia da Companhia são realizados nos ambientes livre e regulado de comercialização brasileira, sendo registrados integralmente na Câmara de Comercialização de Energia Elétrica (“CCEE”), agente responsável pela contabilização e liquidação de todo o Sistema Interligado Nacional (“SIN”).

**Leilão de Energia:** representados por venda de energia proveniente da geração dos parques eólicos, no âmbito de contratação por disponibilidade no mercado regulado, conforme participação em Leilões de Energia de Reserva (“LER”).

**Energia de curto prazo – CCEE:** decorre da contabilização do mercado de curto prazo, ou seja, as disparidades entre recursos e requisitos de energia, valoradas ao Preço de Liquidação das Diferenças (“PLD”).

**Boa Hora 1 Geradora de Energia Solar S.A.**  
**Notas explicativas da administração às**  
**demonstrações financeiras em 31 de dezembro de 2025**  
 Em milhares de reais, exceto quando indicado de outra forma

	Nota	2025	2024
<b>Receita bruta</b>			
<b>Venda de energia</b>			
Leilão de Energia de Reserva (LER)		21.686	20.087
Provisão de ressarcimento	13	(837)	(690)
		20.849	19.397
<b>Deduções sobre a receita bruta</b>			
PIS e COFINS sobre receitas operacionais		(752)	(721)
Taxa de Fiscalização dos Serviços de Energia Elétrica – TFSEE		(120)	(101)
		(872)	(822)
<b>Receita líquida</b>		<b>19.977</b>	<b>18.575</b>

## 6 Custos e despesas

					2025	2024
	Custo com energia elétrica	Custo com operação	Despesas gerais e administrativas	Outras receitas (despesas) operacionais líquidas	Total	Total
Energia comprada	(60)	-	-	-	(60)	(36)
Encargos de uso da rede elétrica	(739)	-	-	-	(739)	(805)
Depreciação e amortização	-	(4.084)	(21)	-	(4.105)	(3.241)
<b>Pessoal</b>	-	(5)	-	-	(5)	-
Pessoal	-	(5)	-	-	(5)	-
<b>Materiais</b>	-	(173)	-	-	(173)	(490)
Materiais	-	(173)	-	-	(173)	(490)
<b>Serviços</b>	-	(1.142)	(57)	-	(1.199)	(1.237)
Serviços de terceiros	-	(988)	(57)	-	(1.045)	(1.237)
Serviços de manutenção e conservação	-	(154)	-	-	(154)	-
<b>Outros</b>	-	(373)	(1)	-	(374)	(417)
Aluguéis e arrendamentos	-	-	-	-	-	(2)
Seguros	-	(202)	-	-	(202)	(276)
Impostos, taxas e contribuições	-	(125)	-	-	(125)	(59)
Outros custos e despesas líquidas	-	(46)	(1)	-	(47)	(80)
<b>Demais (despesas) receitas</b>	-	-	-	(30)	(30)	(111)
Outras (despesas) receitas líquidas	-	-	-	(30)	(30)	(111)
	<b>(799)</b>	<b>(5.777)</b>	<b>(79)</b>	<b>(30)</b>	<b>(6.685)</b>	<b>(6.337)</b>

## 7 Resultado financeiro líquido

	Nota	2025	2024
<b>Receitas financeiras</b>			
Rendimentos sobre equivalentes de caixa, aplicações financeiras e conta reserva		1.709	1.597
Variações cambiais		-	31
Juros sobre ativos financeiros		38	-
Outras receitas financeiras		-	1
		1.747	1.629
<b>Despesas financeiras</b>			
Ajuste a valor presente sobre obrigações com desmobilização de ativos	15	(127)	(122)
Atualização monetária de arrendamentos	17	(224)	(275)
Outras despesas financeiras		(60)	(41)
		(411)	(438)
		<b>1.336</b>	<b>1.191</b>

## 8 Caixa e equivalentes de caixa

### Política contábil

Incluem o caixa, os depósitos bancários e outros investimentos de curto prazo de alta liquidez, cujos vencimentos originais são inferiores a três meses ou cuja estratégia seja a utilização dos recursos dentro desse prazo, que são prontamente conversíveis em montante conhecido de caixa e que estão sujeitos a risco insignificante de mudança de valor.

O caixa e equivalentes de caixa em moeda nacional compreendem disponibilidades em contas correntes bancárias e títulos públicos ou de instituições financeiras, em moeda nacional, indexados à taxa de depósito interbancário.

Em 31 de dezembro de 2025, os equivalentes de caixa possuem taxa de remuneração média de 99,14% do CDI (99,99% do CDI em 31 de dezembro de 2024).

	2025	2024
<b>Caixa</b>		
Caixa e bancos	117	282
	117	282
<b>Equivalentes de caixa</b>		
Quotas de fundos de investimentos (i)	12.951	17.961
Certificados de Depósitos Bancários – CDBs	94	5.990
	13.045	23.951
<b>Caixa e equivalentes de caixa</b>	<b>13.162</b>	<b>24.233</b>

(i) As quotas de fundo de investimento referem-se, majoritariamente ao Fundo exclusivo da Auren, Fundo Odessa Auren, além de outros fundos. As operações são compostas, substancialmente, por operações compromissadas e títulos públicos com liquidez diária.

## 9 Aplicações financeiras

### Política contábil

As aplicações financeiras, em sua maioria, apresentam liquidez imediata, sendo classificadas no ativo circulante. Contudo, são reconhecidas como aplicações financeiras quando não atendem a definição de caixa e equivalentes caixa e/ou quando são mantidas com a intenção de investimento, considerando a destinação prevista dos recursos.

As aplicações em moeda nacional compreendem títulos públicos ou de instituições financeiras, indexados à taxa de depósito interbancário.

Em 31 de dezembro de 2025, as aplicações financeiras possuem taxa de remuneração média de 99,66%

	2025	2024
Letras Financeiras do Tesouro - LFTs - Fundo Odessa Auren	2.452	-
	2.452	-

## 10 Qualidade de créditos dos ativos financeiros

A tabela a seguir reflete a qualidade de crédito dos emissores e das contrapartes em operações de caixa e equivalentes de caixas e aplicações financeiras:

	<i>Rating local</i>	
	2025	2024
AAA	15.614	24.233
	15.614	24.233

Os *ratings* decorrentes de classificação interna foram extraídos de agências de *rating* (Standard & Poor's, Moody's e Fitch Ratings). Para apresentação foi considerado o padrão de nomenclatura utilizado por elas.

## 11 Contas a receber de clientes

### Política contábil

Correspondem aos valores originados pela transação de venda de energia elétrica no curso normal das atividades da Companhia. São inicialmente reconhecidas pelo valor justo e, subsequentemente, mensuradas pelo custo amortizado com o uso do método da taxa de juros efetiva menos a perda estimada com créditos de liquidação duvidosa.

Mensalmente, a área de Vendas da Companhia analisa a posição de vencimentos da carteira de clientes e seleciona os clientes que apresentem saldos vencidos para avaliar a situação específica de cada um, bem como exerce o julgamento sobre o risco de perda envolvido. O resultado desse julgamento estabelece o montante financeiro a ser contabilizado como perdas esperadas.

Os valores a receber negociados pela Companhia, normalmente, possuem prazo de recebimento até 45 dias.

### (a) Composição

	2025	2024
Leilão de Energia Reserva (LER)	1.764	1.708
	<u>1.764</u>	<u>1.708</u>

### (b) Vencimentos de contas a receber

	2025	2024
A vencer	1.764	1.708
	<u>1.764</u>	<u>1.708</u>

## 12 Imobilizado

### Política contábil

É apresentado pelo custo histórico de aquisição ou de construção, deduzido da depreciação acumulada. O custo histórico também inclui os custos de financiamento relacionados à aquisição ou construção de ativos qualificáveis.

Os custos subsequentes são incluídos no valor contábil do ativo ou reconhecidos como ativo separado, conforme apropriado, somente quando é provável que irão gerar benefícios econômicos futuros associados ao item e quando seu custo pode ser mensurado com segurança. O valor contábil de itens ou peças substituídas é baixado.

Reparos e manutenções são apropriados ao resultado durante o período em que são incorridos. O custo das principais reformas é acrescido ao valor contábil do ativo quando os benefícios econômicos futuros ultrapassam o padrão de desempenho inicialmente estimado para o ativo em questão. As reformas são depreciadas ao longo da vida útil econômica restante do ativo relacionado.

Ganhos e perdas por alienações são determinados pela comparação do valor da venda com o valor contábil e são reconhecidos em "Outras receitas (despesas) operacionais, líquidas" na demonstração do resultado.

A depreciação dos ativos imobilizados é calculada pelo método linear, considerando os custos e os valores residuais durante a vida útil econômica dos bens vinculados à infraestrutura da autorização. As taxas de depreciações utilizadas pela Companhia são definidas pela ANEEL por meio da resolução normativa Nº674/2015 de 11 de agosto de 2015.

A Companhia reconhece uma obrigação segundo o valor justo para desmobilização de ativos no período em que elas ocorrerem, tendo como contrapartida o respectivo ativo imobilizado (vide Nota 15 – Obrigações com desmobilização de ativos).

Os bens e as instalações utilizados na geração de energia e que são vinculados à concessão, não podem ser retirados, alienados, cedidos ou dados em garantia hipotecária sem a prévia e expressa autorização do Órgão Regulador.

São previstos o oferecimento em garantia dos direitos emergentes da outorga os bens constituídos pela geradora eólica sem autorização da ANEEL, desde que a eventual execução da garantia não comprometa a continuidade da geração de energia elétrica. Já a transferência de outorga ou do controle societário deve ser precedida de anuência prévia.

### **Garantia**

A Companhia, juntamente com as empresas Boa Hora 2 e Boa Hora 3 figuram como fiadoras da 8ª emissão de debêntures simples, não conversíveis em ações, da espécie com garantia real e fidejussória adicional, emitidas pela Auren Operações S.A. em 15 de maio de 2018, no montante total de R\$ 200.000, com vencimento em 15 de maio de 2030. Em 31 de dezembro de 2025, o saldo da obrigação garantida era de R\$ 161.653.

### **Impairment do imobilizado**

O valor contábil de um ativo é imediatamente baixado para seu valor recuperável quando o valor contábil é maior do que o valor recuperável estimado, de acordo com os critérios adotados pela Companhia para determinar o valor recuperável.

Os ativos que estão sujeitos à depreciação são revisados para verificar a necessidade de *impairment* sempre que eventos ou mudanças nas circunstâncias indiquem que o valor contábil pode não ser recuperável. A perda por *impairment* é reconhecida pelo montante excedente entre o valor contábil do ativo e seu valor recuperável.

No exercício findo em 31 de dezembro de 2025, a Companhia não identificou a necessidade de provisões para *impairment* para os ativos imobilizados.

(a) Composição e movimentação

	Máquinas e Equipamentos	Edifícios e construções	Desmobilização de ativos	Móveis e utensílios	Veículos	Obras em andamento	2025	2024
Saldo no início do exercício								
Custo	84.473	1.145	(51)	459	1.041	1.699	88.766	88.249
Depreciação acumulada	(18.638)	(197)	2	(73)	(377)	-	(19.283)	(16.165)
Saldo líquido no início do exercício	<u>65.835</u>	<u>948</u>	<u>(49)</u>	<u>386</u>	<u>664</u>	<u>1.699</u>	<u>69.483</u>	<u>72.084</u>
Adições	-	-	-	-	-	49	49	1.079
Depreciação	(3.787)	(40)	(21)	(29)	(149)	-	(4.026)	(3.118)
Remensurações (i)	-	-	1.697	-	-	-	1.697	14
Transferências	131	-	-	3	-	(134)	-	(576)
Saldo no final do exercício	<u>62.179</u>	<u>908</u>	<u>1.627</u>	<u>360</u>	<u>515</u>	<u>1.614</u>	<u>67.203</u>	<u>69.483</u>
Custo	84.604	1.145	1.646	462	1.041	1.614	90.512	88.766
Depreciação acumulada	(22.425)	(237)	(19)	(102)	(526)	-	(23.309)	(19.283)
Saldo líquido no final do exercício	<u>62.179</u>	<u>908</u>	<u>1.627</u>	<u>360</u>	<u>515</u>	<u>1.614</u>	<u>67.203</u>	<u>69.483</u>
Taxas médias anuais de depreciação - %	5,0	3,0	3,0	6,0	14,0			

(i) Em 31 de dezembro de 2025, foi realizada a revisão das premissas relacionadas à provisão para desmobilização de ativos, que resultou no incremento do provisionado no passivo de R\$ 1.697 (Nota 15), que foi reconhecido contra o ativo imobilizado, na classe de "Desmobilização de ativos".

### 13 Provisão de ressarcimento

#### Política contábil

A conta de provisão de ressarcimento à CCEE reflete os efeitos sobre a geração de energia fora dos limites de tolerância estabelecidos (energia efetivamente gerada e a energia contratada). Tais variações fora dos limites implicam no registro por estimativa de ativos ou passivos contratuais e são reconhecidos no resultado como ajuste positivo ou negativo da receita, na rubrica “Receita bruta de venda de energia - ACR”. A Administração da Companhia entende que a análise do atendimento a estes limites é uma estimativa significativa.

#### (a) Ressarcimento anual

**Contratos de Leilão de Energia de Reserva (LER):** Caso a energia fornecida no ano, seja inferior a 90% da energia contratada anualmente, o valor do ressarcimento total incluirá a) O valor do ressarcimento equivalente a aplicação do preço contratual vigente no momento da apuração sobre o montante em MWh que for inferior aos 90%, b) E uma penalidade, equivalente a aplicação de 15% do preço contratual vigente sobre o montante em MWh que for inferior aos 90%. Caso a energia fornecida seja superior a 130% da energia contratada, a Companhia receberá o valor equivalente a 70% do preço contratual vigente sobre o montante em MWh. Em ambos os casos, o acerto financeiro ocorre em 12 parcelas mensais a partir do segundo mês do próximo ciclo anual, mediante liquidação das faturas mensais emitidas pela Companhia à CCEE.

#### (b) Ressarcimento quadrienal

**Contratos de Leilão de Energia de Reserva (LER):** Caso a energia fornecida seja inferior a 100% da energia contratada no final de cada quadriênio, o valor do ressarcimento total incluirá a) O valor do ressarcimento equivalente a aplicação do preço contratual vigente sobre o montante em MWh que for inferior aos 100% e superior a 90% do montante contratado, b) E uma penalidade, equivalente a aplicação de 6% do preço contratual vigente aplicado sobre o montante em MWh que for inferior aos 100% e superior a 90% do montante contratado, dado que o ressarcimento anual captura os desvios inferiores a 90%. Caso a energia fornecida seja superior a 100% da energia contratada, a Companhia receberá o valor equivalente a aplicação do PLD – preço de liquidação das diferenças sobre o montante em MWh, ou pode carregar o saldo para o próximo quadriênio, ou vender para um outro vendedor do mesmo leilão. O acerto financeiro para energia fornecida abaixo dos limites ocorre em 12 parcelas mensais e o acerto financeiro para energia gerada acima dos limites ocorre em 24 parcelas mensais, ambos a partir do mês de novembro do último ano contratual de cada ciclo quadrienal, mediante liquidação das faturas mensais emitidas pela Companhia à CCEE.

#### (c) Composição e movimentação

	2025			2024
	Anual	Quadrienal	Total	Total
Saldo no início do exercício	263	427	690	-
Provisão (reversão) (Nota 5)	-	837	837	690
Pagamentos (i)	(263)	(194)	(457)	-
Saldo no final do exercício	-	<b>1.070</b>	<b>1.070</b>	<b>690</b>
Circulante	-	1.017	1.017	470
Não Circulante	-	53	53	220
	-	<b>1.070</b>	<b>1.070</b>	<b>690</b>

(i) A ANEEL, publicou em 23 de março de 2021 a Resolução Normativa nº 927 de 2021, e, em 29 de abril de 2022, o Despacho 1.151/2022, que em conjunto regulamentaram a metodologia para cálculo de energia não fornecida decorrente de *constrained-off* de usinas eólicas, condição necessária para a cobrança dos ressarcimentos referentes ao período “provisório” do *constrained-off* eólico, relacionado aos eventos de restrição de geração ocorridos antes de outubro de 2021.

Em 23 de dezembro de 2022, a CCEE publicou o comunicado nº 970/22, apresentando o cronograma de reapurações dos ressarcimentos, que ocorreram de junho de 2023 a junho de 2024, e que contemplou apenas os eventos ocorridos entre os meses de janeiro de 2018 a setembro de 2021, período denominado “provisório” do *constrained-off*.

Os pagamentos dos ressarcimentos foram suspensos no mês de julho de 2024 devido à falta de regras de comercialização para apuração dos ressarcimentos do período “definitivo” do *constrained-off* eólico, relacionados aos eventos de restrição de geração ocorridos a partir de outubro de 2021.

Em 24 de dezembro de 2024 a ANEEL publicou a Resolução Normativa 1.109 de 2024, resultado da Consulta Pública 22/2022, estabelecendo as regras de comercialização para apuração dos ressarcimentos referentes ao período “definitivo”.

Em 19 de maio de 2025, a CCEE divulgou o Comunicado 372/2025 estabelecendo o cronograma de operacionalização das recontabilizações e ressarcimentos associados ao *constrained-off* para usinas eólicas, referente ao período “definitivo”, que ocorrerão de julho de 2025 a dezembro de 2026. Desta forma, a Companhia reclassificou os montantes vincendos acima de 12 meses para o passivo não circulante.

## **14 Provisões para litígios**

### **Política contábil**

As provisões para as perdas classificadas como prováveis, são reconhecidas contabilmente, desde que: (i) haja uma obrigação presente (legal ou não formalizada), decorrente de eventos passados; (ii) seja provável que haverá saída de recursos para liquidar a obrigação; e (iii) o valor da obrigação possa ser estimado com segurança.

Os processos cuja probabilidade de perda é classificada como possível não são provisionados, sendo os montantes divulgados em nota explicativa. As estimativas de risco atribuídas a processos judiciais são baseadas na avaliação e fundamentada na opinião, de seus consultores jurídicos internos e externos.

As provisões são mensuradas pelo valor presente dos gastos que devem ser necessários para liquidar a obrigação, a qual reflete as avaliações atuais do mercado do valor temporal do dinheiro e dos riscos específicos da obrigação. O aumento da obrigação em decorrência da passagem do tempo é reconhecido como despesa financeira.

### **(a) Processos com probabilidade de perdas consideradas possíveis**

Em 31 de dezembro de 2025, a Companhia não possui processos de natureza tributárias e cíveis com prognóstico de perda possível respectivamente (Saldo zerado em 31 de dezembro de 2024).

## **15 Obrigações com desmobilização de ativos**

### **Política contábil**

Em consonância com o CPC 27 – Ativo imobilizado, a mensuração das obrigações para desmobilização de ativos envolve julgamento sobre diversas premissas. Sob o ponto de vista ambiental, refere-se às obrigações futuras de restaurar/ recuperar o meio ambiente, para as condições ecologicamente similares às existentes, antes do início do projeto ou atividade ou de fazer medidas compensatórias, acordadas com os órgãos competentes, em virtude da impossibilidade do retorno a essas condições pré-existentes. Essas obrigações surgem a partir do início da degradação ambiental da área ocupada, objeto da operação ou a partir de compromissos formais assumidos com o órgão ambiental, cuja degradação precisa ser compensada. A desmontagem e retirada da operação de um ativo ocorre quando ele for permanentemente desativado, por meio de sua paralisação, venda ou alienação.

As obrigações consistem principalmente de custos associados com o encerramento das atividades do parque

eólico. O custo de desmobilização de ativos, equivalente ao valor presente da obrigação (passivo), é capitalizado como parte do valor contábil do ativo, que é depreciado ao longo de sua vida útil. Estes passivos são registrados como provisões e são revisadas anualmente pela Companhia.

**(a) Composição e movimentação**

	<b>Desmobilização de ativos</b>	<b>(-) Ajuste a valor presente</b>	<b>2025</b>	<b>2024</b>
Saldo no início do exercício	6.934	(5.952)	982	846
Atualização monetária	83	-	83	122
Remensuração (i) (Nota 12)	1.490	207	1.697	14
Ajuste a valor presente (Nota 7)	-	44	44	-
Saldo no final do exercício	<b>8.507</b>	<b>(5.701)</b>	<b>2.806</b>	<b>982</b>
Não circulante	8.507	(5.701)	2.806	982
	<b>8.507</b>	<b>(5.701)</b>	<b>2.806</b>	<b>982</b>

- (i) Em 31 de dezembro de 2025, foram revisadas as premissas utilizadas no cálculo da provisão para desmobilização de ativos dos parques eólicos. Os custos estimados passaram a ser atualizados pelo IPCA mensal, refletindo de forma mais adequada as variações econômicas e reduzindo incertezas associadas às projeções de longo prazo. O saldo do passivo foi descontado a valor presente utilizando a taxa da NTN-B, sem projeção futura de IPCA e sem prêmio de risco. Essa atualização resultou na redução da taxa de desconto aplicada e, conseqüentemente, no aumento do valor do passivo de desmobilização de ativos. Adicionalmente foi adotada a premissa de retirada da receita de sucata, sem dedução do valor do custo de desmobilização. A retirada da receita de sucata deve-se à sua alta volatilidade no mercado.

**16 Partes relacionadas**

**Política contábil**

Com o objetivo de aprimorar e fortalecer a governança corporativa do grupo, a Companhia possui uma política de partes relacionadas, que visa estabelecer e consolidar as diretrizes a serem observadas nas transações com partes relacionadas, resumidas a seguir: (i) evitar situações com potencial conflito de interesses; (ii) assegurar transparência aos acionistas, investidores e ao mercado em geral; e (iii) formalizar o compromisso das empresas em divulgar tais transações em seus relatórios financeiros.

A Companhia não possui despesas relacionadas a remuneração do pessoal-chave da Administração, pois pertencem a controladora indireta Auren.

	<b>Passivo</b>	
	<b>2025</b>	<b>2024</b>
<b>Dividendos a pagar</b>		
Auren Operações S.A.	255	232
	<b>255</b>	<b>232</b>

**17 Arrendamentos**

**Política contábil**

A Companhia mantém controles para a identificação de contratos de arrendamento que permitam a avaliação da aplicabilidade da norma de arrendamentos para cada contrato firmado. Conforme permitido pela norma, são desconsiderados do escopo: (i) arrendamentos de curto prazo (inferiores a 12 meses); e (ii) arrendamentos para os quais o ativo subjacente é de baixo valor. Quando da identificação dos ativos de direito de uso dentro do escopo de contratos identificados, também são desconsiderados: (i) a parcela variável de pagamentos; (ii) contratos em que o ativo de arrendamento foi considerado como não identificável; (iii) contratos em que a Companhia e suas controladas não tem direito de obter substancialmente todos os benefícios econômicos provenientes do uso do ativo; e (iv) contratos em que a Companhia e suas controladas não tem o controle substancial sobre a definição do uso do ativo. Para os arrendamentos considerados como fora de escopo, a contabilização ocorre mensalmente na competência da utilização do direito de uso do ativo arrendado, diretamente no resultado.

Para os contratos considerados como escopo da norma de arrendamentos, a Companhia realiza o registro, na competência que passam a poder exercer o direito de usar o ativo arrendado, de um passivo de arrendamento que reflita os futuros pagamentos acordados, em contrapartida a um ativo de direito de uso. O ativo é amortizado mensalmente de acordo com o prazo de arrendamento, que é definido com base na combinação entre o prazo não cancelável, prazo coberto pela opção de prorrogação, prazo coberto pela opção de rescisão e, principalmente, a intenção da Administração quanto ao prazo de permanência em cada contrato.

O passivo é ajustado, na competência do registro do contrato, para o valor presente da obrigação com base na taxa de juros implícita no contrato ou na taxa incremental, que deve refletir o custo de aquisição pela Companhia e suas controladas de dívida com características similares a aquelas determinadas pelo contrato de arrendamento, no que tange a prazo, valor, garantia e ambiente econômico. A liquidação do passivo ocorre conforme o fluxo de pagamentos realizados para o arrendador.

A despesa de amortização do direito de uso é registrada como parte do custo com energia elétrica, despesas gerais e administrativas e como outras despesas operacionais, conforme as características do uso do ativo arrendado, e a despesa de juros pela atualização ao valor presente do passivo de arrendamento é registrada no resultado financeiro.

	<b>2025</b>	<b>2024</b>
<b>Saldo no início do exercício</b>	2.553	2.478
Liquidações	(21)	(30)
Remensuração de contrato	(544)	105
Atualização monetária (Nota 7)	224	275
Juros pagos	(224)	(275)
<b>Saldo no final do exercício</b>	<b>1.988</b>	<b>2.553</b>
Circulante	30	34
Não circulante	1.958	2.519
	<b>1.988</b>	<b>2.553</b>

## **18 Política Imposto de renda e contribuição social**

### **Política contábil**

A Companhia está sujeita ao imposto de renda e a contribuição social. A provisão para imposto de renda e contribuição social é calculada individualmente para a Companhia com base em alíquotas e regras fiscais em vigor. A Companhia também reconhece provisões por conta de situações em que é provável que valores adicionais de impostos sejam devidos.

Nos exercícios de 2025 e 2024, a Companhia recolheu os respectivos tributos com base no lucro presumido e auferiu lucro tributável com base na alíquota de presunção de 8% (IRPJ) e 12% (CSLL) sobre as receitas de venda de energia.

No exercício findo em 31 de dezembro de 2025, foi reconhecido como despesa de imposto de renda e contribuição social o montante de R\$ 1.186 (R\$ 1.103 em 31 de dezembro de 2024).

(a) Reconciliação

	2025			
	Receitas de Venda (Venda de Energia)		Receitas Tributadas 100% (Financeira e Outras Receitas Operacionais) (i)	
	IRPJ	CSLL	IRPJ	CSLL
Total Receita Tributável	20.623	20.623	1.710	1.710
% de Presunção da Base	8%	12%		
<b>Base de cálculo Presumida</b>	<b>1.650</b>	<b>2.475</b>	<b>1.710</b>	<b>1.710</b>
Alíquota Nominal dos Tributos	15%	9%	15%	9%
Adicional IRPJ	10%		10%	
Outros	(5)	(2)	-	-
<b>IRPJ e CSLL no resultado</b>	<b>383</b>	<b>221</b>	<b>428</b>	<b>154</b>

	2024			
	Receitas de Venda (Venda de Energia)		Receitas Tributadas 100% (Financeira)	
	IRPJ	CSLL	IRPJ	CSLL
Total Receita Tributável	21.023	21.023	1.528	1.528
% de Presunção da Base	8%	12%		
<b>Base de cálculo Presumida</b>	<b>1.682</b>	<b>2.523</b>	<b>1.528</b>	<b>1.528</b>
Alíquota Nominal dos Tributos	15%	9%	15%	9%
Adicional IRPJ	10%		10%	
<b>IRPJ e CSLL corrente</b>	<b>396</b>	<b>227</b>	<b>382</b>	<b>138</b>
Diferido	(26)	(14)		
<b>IRPJ e CSLL no resultado</b>	<b>370</b>	<b>213</b>	<b>382</b>	<b>138</b>

(i) Com a publicação da Lei nº 15.042/2024, as receitas de crédito de carbono e I-REC passaram a ser tributadas sem a aplicação de presunção de 32%, prevalecendo a receita bruta total. Dessa forma, no exercício findo em 31 de dezembro de 2025, as receitas de crédito de carbono estão sendo apresentadas como “Outras receitas”.

19 Patrimônio líquido

(a) Capital social

É representado exclusivamente por ações de capital que são classificadas no patrimônio líquido.

Em 31 de dezembro de 2025, o capital social integralizado da Companhia é de R\$ 54.245 (R\$ 69.245 em 31 de dezembro de 2024), composto por 5.424.506.025 (6.924.506.025 em 31 de dezembro de 2024) ações ordinárias e sem valor nominal.

(b) Reserva legal e reserva de retenção de lucros

A reserva legal é constituída pela apropriação de 5% do lucro líquido do exercício social ou saldo remanescente, limitado a 20% do capital social. Sua finalidade é assegurar a integridade do capital social. Ela poderá ser utilizada somente para compensar prejuízo e aumentar o capital. Quando a Companhia apresentar prejuízo no exercício, não haverá constituição de reserva legal.

A reserva de retenção de lucros refere-se à retenção do saldo remanescente de lucros acumulados, a fim de atender ao projeto de crescimento dos negócios estabelecido no plano de investimentos da Companhia.

(c) Distribuição de lucros

É reconhecida como passivo nas demonstrações financeiras ao fim do exercício, com base no estatuto social.

**Boa Hora 1 Geradora de Energia Solar S.A.**  
**Notas explicativas da administração às**  
**demonstrações financeiras em 31 de dezembro de 2025**  
 Em milhares de reais, exceto quando indicado de outra forma

	<b>2025</b>	<b>2024</b>
<b>Lucro líquido do exercício</b>	13.442	12.225
Reserva legal - 5%	(672)	(611)
<b>Lucro ajustado do exercício (Saldo para distribuição de dividendos)</b>	<b>12.770</b>	<b>11.614</b>
(-) Dividendos mínimos obrigatórios - 2% conforme estatuto	(255)	(232)
<b>(=) Saldo de lucros acumulados</b>	<b>12.515</b>	<b>11.382</b>
(-) Retenção de lucros	(12.515)	(11.382)
<b>(=) Saldo</b>	<b>-</b>	<b>-</b>

Os dividendos mínimos obrigatórios são reconhecidos como um passivo nas demonstrações financeiras ao fim do exercício, com base no estatuto social.

Qualquer valor acima do mínimo obrigatório, somente é provisionado na data de aprovação pelos acionistas em Assembleia Geral. Quando a Companhia apresentar prejuízo no exercício não haverá distribuição de dividendos.

A Companhia realiza a destinação do resultado com 2% de dividendos mínimos obrigatórios sobre o lucro líquido do exercício, após dedução da reserva legal.

Em 31 de dezembro de 2025, após a destinação da reserva legal, a Companhia provisionou os dividendos mínimos obrigatórios, no montante de R\$ 255, reconhecido em dividendos a pagar.

## **20 Instrumentos financeiros e gestão de risco**

### **20.1 Instrumentos financeiros por categoria**

#### **(a) Ativos financeiros – classificação, reconhecimento e mensuração**

A Companhia classifica seus ativos financeiros sob as seguintes categorias: custo amortizado, valor justo por meio do resultado. A classificação depende da finalidade para a qual os ativos financeiros foram adquiridos. A administração determina a classificação dos ativos financeiros da empresa no reconhecimento inicial.

##### **(i) Custo amortizado**

Instrumentos financeiros mantidos em um modelo de negócios cujo objetivo seja obter fluxos de caixa contratuais e seus termos contratuais deem origem a fluxos de caixa que sejam exclusivamente o pagamento de principal e juros. Os instrumentos nessa classificação são mensurados ao custo amortizado.

##### **(ii) Valor justo por meio do resultado**

Têm como característica a sua negociação ativa e frequente nos mercados financeiros. Esses instrumentos são mensurados por seu valor justo, e suas variações são reconhecidas no resultado do exercício.

#### **(b) Passivos financeiros – classificação, reconhecimento e mensuração**

A Companhia classifica seus passivos financeiros nas seguintes categorias: (i) mensurados ao custo amortizado e (ii) valor justo por meio do resultado. Passivos financeiros ao valor justo por meio do resultado incluem passivos financeiros mantidos para negociação e passivos financeiros designados no reconhecimento inicial a valor justo por meio do resultado e suas variações, incluindo juros, são reconhecidas no resultado. As variações em outros passivos financeiros mensurados ao custo amortizado, incluindo juros e variação cambial, são reconhecidas no resultado na rubrica de “receitas (despesas) financeiras” exceto pela variação cambial reconhecida como “variações cambiais, líquidas”. Os passivos financeiros são baixados quando as obrigações contratuais são retiradas, canceladas ou expiradas. A diferença entre o valor contábil extinto e a contraprestação paga (incluindo ativos transferidos ou passivos assumidos) é reconhecida nas demonstrações do resultado.

A seguir são demonstrados os instrumentos financeiros por categoria e correspondente nível de enquadramento na hierarquia de mensuração pelo valor justo:

	Nível	2025	2024
<b>Ativos</b>			
Ao custo amortizado			
Contas a receber de clientes (Nota 11)	1	1.764	1.708
		1.764	1.708
Ao valor justo por meio do resultado			
Equivalentes de caixa (i)	2	13.045	23.951
Aplicações financeiras (i)	1	2.452	-
		15.497	23.951
		<b>17.261</b>	<b>25.659</b>
<b>Passivos</b>			
Ao custo amortizado			
Fornecedores	1	327	518
Partes relacionadas (Nota 19)	1	1.987	2.554
Provisão de Ressarcimento (Nota 13)		1.070	690
Dividendos a pagar		255	232
		<b>3.639</b>	<b>3.994</b>

(i) O valor justo apresentado corresponde ao valor contábil reconhecido.

A Companhia divulga as mensurações do valor justo pelo nível da seguinte hierarquia de mensuração pelo valor justo:

Nível 1 - Preços cotados (não ajustados) em mercados ativos para ativos e passivos idênticos;

Nível 2 – Informações, além dos preços cotados, incluídas no nível 1 que são adotadas pelo mercado para o ativo ou passivo, seja diretamente (ou seja, como preços) ou indiretamente (ou seja, derivados dos preços).

## 20.2 Fatores de risco financeiro

As atividades da Companhia a expõe a diversos riscos financeiros, a saber: (a) risco de crédito, (b) risco de liquidez, (c) risco regulatório, (d) risco socioambiental, (e) risco em usinas solares e (f) risco de mercado.

Para atenuar os efeitos diversos de cada fator de risco, a Companhia, seguem a Política de Gestão de Riscos Auren, cujo objetivo é estabelecer a governança e suas macro diretrizes no processo de gestão de riscos financeiros, assim como indicadores de mensuração e acompanhamento.

O processo de gestão de riscos financeiros objetiva a preservação da liquidez e a proteção do fluxo de caixa e de seus componentes operacionais (receitas e custos) e financeiros (ativos e passivos financeiros) contra eventos adversos de mercado, tais como oscilações de preços de moedas e de taxas de juros e contra eventos adversos de crédito.

### (a) Risco de crédito

As aplicações financeiras (alocação de caixa) criam exposição ao risco de crédito de contrapartes e emissores. A Companhia tem como política trabalhar com emissores que possuam, no mínimo, avaliação de duas das seguintes agências de rating: *Fitch Ratings*, *Moody's* ou *Standard & Poor's*. O *rating* mínimo exigido para as contrapartes é "A" (em escala local) ou "BBB-" (em escala global), ou equivalente.

Para ativos financeiros cujos emissores não atendem às classificações de risco de crédito mínimas anteriormente descritas, a alocação deverá ser aprovada previamente pela Diretoria. A qualidade de crédito dos ativos financeiros está descrita na Nota 10. Os *ratings* divulgados nesta nota, sempre são os mais conservadores das agências mencionadas.

**(b) Risco de liquidez**

O risco de liquidez é gerenciado visando garantir recursos líquidos suficientes para honrar os compromissos financeiros da Companhia no prazo e sem custo adicional. Um dos principais instrumentos de medição e monitoramento da liquidez é a projeção de fluxo de caixa, observando-se um prazo mínimo de 12 meses de projeção a partir da data de referência.

A gestão de liquidez e endividamento adota métricas compatíveis às companhias *investment grade* fornecidas por agências classificadoras de riscos de abrangência global.

A tabela a seguir analisa os principais passivos financeiros da Companhia, por faixas de vencimento, correspondentes ao período remanescente no balanço patrimonial até a data contratual do vencimento.

	Até 1 ano	Entre 1 e 3 anos	Entre 3 e 5 anos	A partir de 5 anos	Total
<b>Em 31 de dezembro de 2025</b>					
Fornecedores	327	-	-	-	327
Arrendamentos (i)	245	490	735	3.170	4.640
Dividendos a pagar	255	-	-	-	255
	<b>827</b>	<b>490</b>	<b>735</b>	<b>3.170</b>	<b>5.222</b>
<b>Em 31 de dezembro de 2024</b>					
Fornecedores	518	-	-	-	518
Arrendamentos (i)	245	490	735	3.415	4.885
Partes relacionadas	35	39	206	2.375	2.655
Dividendos a pagar	232	-	-	-	232
	<b>1.030</b>	<b>529</b>	<b>941</b>	<b>5.790</b>	<b>8.290</b>

(i) Os valores incluídos na tabela são os fluxos de caixa contratuais não descontados.

**(c) Risco regulatório**

As atividades da Companhia são regulamentadas e fiscalizadas pela ANEEL. Qualquer alteração no ambiente regulatório poderá exercer impacto sobre suas atividades.

**(d) Risco socioambiental**

A Companhia está sujeita a inúmeras leis ambientais, regulamentos, tratados e convenções, que determinam à remoção e limpeza de contaminação do ambiente, ou relativas à proteção ambiental. As violações à regulamentação ambiental existente expõem os infratores há multas e sanções pecuniárias substanciais e poderão exigir medidas técnicas ou investimentos de forma a assegurar o cumprimento dos limites obrigatórios de emissão.

A Companhia realiza periodicamente levantamentos com o objetivo de identificar áreas potencialmente impactadas e registra com base na melhor estimativa do custo, os valores estimados para monitoramento e prevenção dessas localidades.

A Companhia considera estar de acordo com todas as normas ambientais aplicáveis às suas operações.

**(e) Risco em usinas solares**

**(i) Risco de não performance dos parques eólicos**

A Companhia possui em seus contratos de autorização de geração de energia eólica, cláusulas específicas de performance, as quais delimitam uma geração mínima ao decorrer do ano e do quadriênio, vinculado a garantia física comprometida nos leilões em que possui negociação. Os parques eólicos estão expostos a fatores climáticos, tais fatores podem trazer oscilação na velocidade do vento, gerando assim o risco de não atendimento do que está determinado no contrato e há a possibilidade de comprometer as receitas futuras da Companhia.

(ii) **Constrained-off de usinas eólicas**

Os eventos de *constrained-off* de usinas eólicas assim como de outras fontes de energia são decorrentes dos comandos do Operador Nacional do Sistema Elétrico – ONS para redução de geração devido limitações de escoamento dessa geração na rede de transmissão ou ainda devido à redução de carga observada no Sistema Interligado Nacional – SIN.

Nessas situações, o gerador encontra-se impedido de atender seus contratos ou outros compromissos por meio da geração de suas próprias unidades geradoras. Essa frustração da geração caracteriza o custo de oportunidade atrelado ao *constrained-off* de usinas.

(f) **Risco de mercado**

Está associado à ocorrência de perdas resultantes da flutuação nos valores de mercado de posições próprias da Companhia, incluindo eventuais operações sujeitas à variação das taxas de juros.

(i) **Risco de taxa de juros**

O risco de taxa de juros da Companhia decorre de contratos operacionais e financiamentos. Esses contratos emitidos às taxas variáveis expõem a Companhia ao risco de flutuação da taxa de juros afetando o fluxo de caixa da Companhia os quais são permanentemente monitorados.

**20.3 Demonstrativo da análise de sensibilidade**

O principal fator de risco que impacta a precificação dos instrumentos financeiros em equivalentes de caixa e aplicações financeiras é a exposição à flutuação das taxas de juros. Os cenários para estes fatores são elaborados utilizando fontes de mercado e fontes especializadas.

Os cenários em 31 de dezembro de 2025 estão descritos abaixo:

**Cenário I** - Considera choque nas curvas e cotações de mercado de 31 de dezembro de 2025, conforme cenário base definido pela Administração para 31 de março de 2026;

**Cenário II** - Considera choque de + ou - 25% nas curvas de mercado de 31 de dezembro de 2025;

**Cenário III** - Considera choque de + ou - 50% nas curvas de mercado de 31 de dezembro de 2025.

Fatores de risco	Natureza da operação	Saldo	Impactos no resultado					
			Cenário I			Cenários II & III		
			Choque nas curvas de 31/12/2025	Resultados do cenário I	-25%	-50%	+25%	+50%
Taxas de juros								
CDI 14,90%	Equivalentes de caixa e aplicações financeiras	15.497	-72,92 bps*	(113)	(577)	(1.155)	577	1.155

\* bps - basis points