

Prefeitura Municipal de Fortaleza
Secretaria Municipal de Conservação e Serviços Públicos - SCSP
Empresa de Transportes Urbano de Fortaleza S/A – ETUFOR

Relatório de Gestão

2025

1. Estrutura de Governança

A governança da Empresa de Transporte Urbano de Fortaleza S/A – ETUFOR, está estruturada em Diretoria Executiva e Divisões, Conselho de Administração e Conselho Fiscal, em conformidade com a legislação aplicável às empresas estatais e ao estatuto social da empresa.

Diretoria Executiva

George Dantas Paiva

Diretor Presidente

Juliana Rocha de Oliveira Aragão

Vice Presidente

Joaquim Clementino Ferreira Filho

Diretor Administrativo, Financeiro e Comercial

Thiago Sá Ponte

Diretor Jurídico

Raphael Damasceno Cavalcante

Diretor de Acessibilidade, Sustentabilidade e Inclusão Social

João Victor Carvalho Leitão

Diretor de Infraestrutura

César Henrique Fernandes Vieira

Diretor de Transporte

Jardson Saraiva Cruz

Diretor Técnico

Conselho de Administração

George Dantas Paiva – Presidente

André Luiz Araújo Barbosa

Francisca Roberta Braga Souza Vieira

Francisco de Castro Menezes Júnior

Gabriella Pequeno Costa Gomes de Aguiar

Gustavo de Alencar e Vicentino

Juliana Rocha de Oliveira Aragão

Luiz Sérgio Menezes da Costa

Riane Maria Barbosa de Azevedo

Vilma Maria Freire dos Anjos

João Vicente Leitão

Conselho Fiscal

Tibério César Burlamaqui - Presidente

Carolina Price Evangelista Monteiro

Francisco Eudes Ferreira Bringel

Ingrid Gomes de Lima

Márcio Cardeal Queiroz da Silva

Organograma Institucional da Etufor

Com o objetivo de modernizar a gestão e alinhar sua estrutura organizacional às demandas atuais, a Etufor implementou, a partir de 1º de julho de 2025, um novo organograma institucional, aprovado na 40ª Assembleia Geral Extraordinária, realizada em 23 de junho de 2025.

Principais mudanças:

- A Diretoria de Trânsito passa a ser denominada Diretoria de Transporte;
- A Divisão de Gestão de Carteiras de Estudantes (DIGECES), deixa a estrutura da DIAFIC e passa a integrar a Diretoria de Acessibilidade, Sustentabilidade e Inclusão Social (DIASIS);
- A Divisão de Suprimentos passa a se chamar Divisão de Compras, agora vinculada à Diretoria Financeira, Administrativa e Comercial (DIAFIC).

Novas divisões criadas, com foco na eficiência e no aprimoramento da gestão:

- Divisão de Atendimento;
- Divisão de Processos e Projetos;
- Divisão de Planejamento;
- Divisão de Assuntos Jurídicos/Transporte
- Divisão de Contabilidade;
- Divisão de Almoxarifado.

É importante destacar que algumas Divisões que não estavam mais alinhadas aos novos rumos estratégicos da Etufor foram descontinuadas.

As mudanças são frutos de um trabalho técnico minucioso e visam consolidar a Etufor como referência em gestão pública, inovação institucional e excelência na prestação de serviços à população.

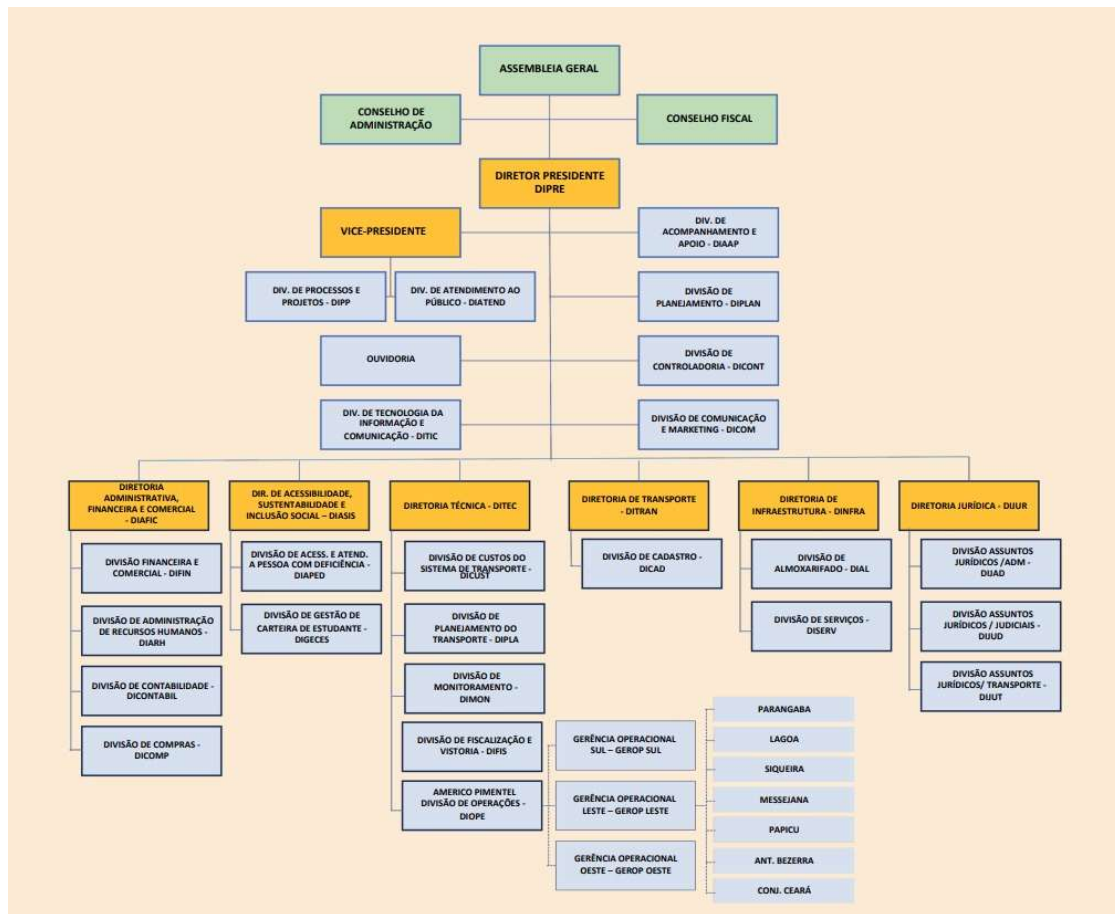

2. Perfil Institucional

A Empresa de Transporte Urbano de Fortaleza S.A - ETUFOR, inscrita sob o CNPJ nº 86.762.622/0001-72, criada pela Lei Municipal nº 7.481, de 23 de dezembro de 1993, pessoa jurídica de direito privado, com patrimônio próprio, organizada sob a forma de sociedade de economia mista, de capital fechado, tem por objeto social a prestação de serviços, mediante remuneração justa e compatível com as regras do mercado específico, a entidades públicas ou privadas nas áreas de transporte público coletivo e individual.

De acordo com o Art. 3º do seu Estatuto Social, compete-lhe:

- I - assessoria de planejamento;
- II - elaboração e desenvolvimento de projetos;
- III - implantação e gerenciamento de sistemas;
- IV - treinamento e capacitação de profissionais;
- V - pesquisa e acompanhamento de dados e informações;
- VI - criação, manutenção e atualização de bancos de dados;
- VII - desenvolvimento e acompanhamento do controle de operações;

VIII - desenvolvimento, gerenciamento e implantação de obras e equipamentos de infraestrutura, com respeito às leis e normas vigentes;

IX - administração e coordenação de instalações e equipamentos de sistemas;

X - assessoria e elaboração de planilhas de custos;

XI - planejamento, supervisão, fiscalização, operação e execução da política do Serviço de Transporte Coletivo Municipal de Fortaleza;

XII - Gestão do processo de confecção de carteiras de estudante das redes públicas municipal e estadual de educação secundarista, da Universidade Federal do Ceará - UFC -, da Universidade Estadual do Ceará - UECE - do Instituto Federal de Educação - IFCE -, e dos estudantes do Programa Universidade para Todos - PROUNI -, mediante os dados enviados pelas entidades estudantis para ETUFOR.

Parágrafo único - Para realização das atividades integrantes do seu objeto social, a ETUFOR poderá, nos termos da legislação específica, firmar convênios, acordos e contratos, constituir consórcios, contrair empréstimos, contratar financiamentos, participar, de forma minoritária, do capital de empresas das quais o Poder Público tenha controle acionário, bem como adotar outras medidas assemelhadas e pertinentes.

Missão, Visão e Valores

Missão

Realizar a gestão do Sistema de Transporte Urbano com excelência e sustentabilidade, para garantir o acesso justo e igualitário aos cidadãos no município de Fortaleza.

Visão

Ser uma referência nacional em inovação e inclusão no Sistema de Transporte Urbano.

Valores

- Compromisso com o interesse público;
- Transparência;
- Desenvolvimento sustentável;
- Eficiência;
- Valorização do potencial humano;
- Excelência no atendimento;
- Inovação;
- Inclusão social;
- Cooperação;
- Satisfação dos clientes.

3. Principais Atividades Realizadas em 2025

Em 2025, a Empresa de Transporte Urbano de Fortaleza S/A – ETUFOR concentrou esforços em projetos voltados à melhoria dos serviços oferecidos à população, à modernização de processos e sistemas, à qualificação da infraestrutura de transporte público, à melhoria das condições de atendimento e de trabalho, e à promoção da acessibilidade e inclusão social. A seguir, destacam-se as principais ações e projetos conduzidos no exercício.

3.1. Atividades finalísticas e serviços ao cidadão

3.1.1. Gestão da Identificação Estudantil

A Divisão de Gestão da Carteira Estudantil – DIGECES, coordenou o processo de emissão das identidades estudantis, instrumento fundamental para garantir o acesso ao benefício da gratuidade e da tarifa estudantil. Em 2025 foram registradas 343.159 solicitações, 319.818 carteiras confeccionadas e 311.103 carteiras entregues, demonstrando elevada demanda e capacidade operacional.

3.1.2. Otimização da solicitação de identidade estudantil pela internet

Foram implementadas melhorias integradas nos sistemas ID Estudantil, Discipulus e Sugest, com foco na redução de tarefas manuais, aprimoramento da captura de imagens e simplificação do fluxo de informações. Em 2025, o tempo médio de confecção da identidade estudantil foi de 17 dias (meta: 20 dias) e o grau de eficiência do processo atingiu 99,8% (meta: 95%), evidenciando avanços na qualidade e agilidade do atendimento aos estudantes. O projeto encontra-se em andamento, com cerca de 60% de implementação.

3.1.3. Uso do banco de dados da rede municipal de ensino para Passe Livre da Criança e identidades estudantis

Foi realizada a integração da base de alunos matriculados na rede municipal de ensino de 2025 ao Sistema Único de Gerenciamento Estudantil (Sugest), eliminando o retrabalho das secretarias escolares, que antes precisavam encaminhar os mesmos dados à Secretaria Municipal de Educação e à Etufor. A iniciativa garante maior integridade de dados e celeridade no acesso à tarifa estudantil e ao Passe Livre. O projeto foi concluído em novembro de 2025.

3.1.4. Ampliação da rede de atendimento da identificação estudantil

Para ampliar o acesso da população aos serviços, foram implantados novos postos de atendimento na Casa do Cidadão – Shopping Iguatemi (março de 2025) e nas 12 Regionais (setembro de 2025), contribuindo para descentralizar o atendimento e reduzir deslocamentos da população usuária.

3.1.5. Ações externas e atendimento itinerante

Foram realizadas coletas de documentação em Centros de Educação Infantil (CEIs) e creches conveniadas da rede municipal para solicitação do Passe Livre da Criança, além de biometria facial de aproximadamente 68.691 estudantes da rede municipal de ensino fundamental, em cerca de 60 instituições de ensino. A Diretoria de Acessibilidade, Sustentabilidade e Inclusão Social - DIASIS participou de ações sociais, como o Projeto Ceará com Direitos e iniciativas da Coordenadoria da Primeira Infância, ampliando o alcance das políticas de mobilidade urbana.

3.2. Projetos de inclusão, mobilidade urbana e qualificação de espaços

3.2.1. Atuação da Diretoria de Acessibilidade, Sustentabilidade e Inclusão Social em inclusão social e garantia de direitos

A DIASIS concentrou esforços na promoção da acessibilidade, inclusão social e garantia de direitos, com foco em pessoas com deficiência, pessoas idosas, estudantes da rede pública e privada e crianças beneficiárias de políticas de mobilidade social. As ações foram realizadas em articulação com órgãos municipais, estaduais e federais, além de instituições da sociedade civil, visando fortalecer políticas de mobilidade urbana inclusiva e acessível.

3.2.2. Campanhas educativas e ações de sensibilização

Foram realizadas campanhas educativas nos terminais de transporte e em instituições parceiras, abordando temas como violência contra a pessoa idosa, 10 anos da Lei Brasileira de Inclusão, Alzheimer, Setembro Amarelo, Dia Nacional de Luta da Pessoa com Deficiência e Dia da Consciência Negra, com foco no combate ao racismo, preconceito e discriminação. Essas iniciativas contribuíram para a promoção de uma cultura de respeito à diversidade e valorização dos direitos humanos.

3.2.3. Projetos sociais e ações comunitárias

Destacam-se o Projeto Sapequinha e outras ações voltadas à inclusão social de crianças (atividades recreativas, distribuição de brinquedos e atividades educativas), a Semana da Criança com Deficiência e o Natal Inclusivo da Pessoa com Deficiência, que promoveram integração social, fortalecimento da cidadania e ampliação do acesso ao transporte público por estudantes e crianças.

3.2.4. Criação de espaços sensoriais em estações de BRT para pessoas com TEA

Foi iniciado estudo de viabilidade e elaboração de projeto arquitetônico para criação de espaços lúdicos e sensoriais em estações de BRT, voltados ao acolhimento de pessoas com Transtorno do Espectro Autista (TEA) e seus familiares. Esses ambientes foram planejados para reduzir estímulos excessivos e proporcionar maior bem estar, incentivando o uso transporte público por pessoas com TEA. As ações em 2025 incluíram estudos,

levantamento de áreas, apresentações institucionais e início de implantação e adesivagem em estações. O projeto encontra-se em andamento, com aproximadamente 30% de conclusão.

3.2.5. Fortaleza em Rota

Projeto voltado a mapear e divulgar pontos turísticos, históricos e culturais do município de Fortaleza, integrando essas informações ao sistema de mobilidade urbana e incentivando o uso do transporte público para acesso a esses locais. Em 2025 foram concluídos estudos e o mapeamento de pontos históricos, realizadas apresentações à Secretaria de Turismo e ao Poder Executivo, e iniciada a implantação de banners educativos nos pontos de parada. O projeto está em andamento, com cerca de 40% de execução.

3.2.6. Integra +

Iniciativa destinada à requalificação urbanística de áreas com maior número de integrações do sistema de transporte, com foco em sensação de segurança, promover inclusão, especialmente para usuários mais vulneráveis, e atratividade do transporte público. Entre as ações previstas estão implantação de abrigos maiores, melhoria de iluminação, ampliação de calçadas e qualificação de travessias de pedestres. Em 2025 foram concluídos estudos técnicos e iniciada a elaboração dos projetos, com aproximadamente 50% de avanço.

3.2.7. Paradinha Washington Soares

Projeto para criação de espaço estruturado de apoio e descanso para profissionais de transporte por aplicativo (entregadores e motoristas), com infraestrutura com tomadas para carregamento de celulares, áreas de estacionamentos cobertos para motos e carros das plataformas digitais por aplicativo, 14 (catorze) trailers para alimentação delivery e um calibrador para bicicletas, tornando um ambiente seguro para permanência temporária dos usuários. Em 2025 foram concluídos o projeto arquitetônico, levantamentos em campo e o projeto executivo, além de apresentações às secretarias envolvidas. O projeto encontra-se em andamento, com cerca de 40% de implementação.

3.2.8. Estações Castelão

Projeto voltado à ampliação da capacidade de atendimento em dias de jogos e grandes eventos, por meio da implantação de estações com maior capacidade, mais linhas atendendo a região e melhor organização do fluxo de usuários. As estações previstas contemplam estruturas com capacidade para cerca de 500 pessoas, catracas, saídas de emergência automatizadas e acessibilidade para pessoas com deficiência. Em 2025 foram realizados estudos de viabilidade, projeto arquitetônico, levantamentos in loco e elaboração do projeto executivo, com avanço em torno de 50–60%.

3.2.9. Parceria Público-Privada (PPP) – Terminais e Corredores Estruturados
Proseguiu a estruturação da Parceria Público-Privada para administração e manutenção de 10 terminais de integração e 2 corredores estruturados do sistema de transporte público do município de Fortaleza, com prazo de concessão de até 30 anos. A iniciativa tem por objetivo promover melhorias estruturais, operacionais e de manutenção, proporcionando maior conforto, segurança e qualidade de atendimento aos usuários do transporte coletivo. Os trâmites são conduzidos pela Secretaria Municipal da Conservação e Serviços Públicos (SCSP), em articulação com a Etufor e demais órgãos municipais envolvidos.

3.3. Modernização de processos, sistemas e infraestrutura interna

3.3.1. Otimização do processo de confecção da carteira estudantil

Foi iniciado projeto de modernização do fluxo de emissão da carteira estudantil, com foco na melhoria do sistema de atendimento on-line, redução de etapas manuais e aumento da satisfação dos usuários. Em 2025, foram realizados levantamentos de dados e elaborados projeto arquitetônico e projeto executivo, além de apresentações às secretarias envolvidas. O grau de implementação estimado é de 70%.

3.3.2. Modernização de serviços de transportes (migração tecnológica de sistemas)

Projeto de migração tecnológica de softwares relacionados aos serviços prestados pela Etufor, incluindo Talonário Eletrônico, Sistema de Autovistoria e emissão de documentos digitais. Em 2025 foram realizados levantamentos, elaborados estudos e termos de referência e implementadas atualizações em sistemas como Carteira-Padrão, Cadastro de Táxi e Cadastro de Autos de Infração. O software de Autovistoria encontra-se em funcionamento, o Talonário está em fase de trâmite jurídico e sistemas adicionais, como o DAM, estão em desenvolvimento. O projeto encontra-se com aproximadamente 60% de execução.

3.3.3. Melhoria da infraestrutura física da sede da Etufor

Em 2025 foram executadas melhorias na infraestrutura física da nova sede, com o objetivo de aprimorar as condições estruturais, de acessibilidade e de funcionamento do espaço institucional. Dentre os serviços realizados destacam-se a execução e adequação de muros, pintura e revitalização da fachada, implantação de piso tátil para acessibilidade e melhorias em áreas internas do edifício.

4. Resultados Econômico-Financeiros

Análise Geral das Demonstrações Contábeis – Exercícios 2025 e 2024

A análise conjunta das demonstrações contábeis – Balanço Patrimonial, Demonstração do Resultado do Exercício, Demonstração das Mutações do Patrimônio Líquido, Demonstração do Resultado Abrangente e Demonstração dos Fluxos de Caixa – indica que a Empresa de Transporte Urbano de Fortaleza S/A - ETUFOR enfrenta um período de desafios financeiros. O total de ativos reduziu-se de R\$ 6,66 milhões em 31/12/2024 para R\$ 3,91 milhões em 31/12/2025, movimento associado principalmente à utilização de caixa e à diminuição de ativos de longo prazo, paralelamente ao reconhecimento de provisões trabalhistas e cíveis relevantes, o que contribui para uma maior transparência das obrigações da empresa. O patrimônio líquido, já negativo, passou de aproximadamente R\$ 4,52 milhões para R\$ 8,68 milhões, reflexo dos prejuízos apurados em 2024 (R\$ 5,44 milhões) e 2025 (R\$ 4,15 milhões), sinalizando a necessidade de apoio do ente controlador para a recomposição patrimonial ao longo do tempo.

No exercício de 2025, registrou-se crescimento expressivo da receita líquida, de R\$ 53,7 milhões em 2024 para R\$ 67,2 milhões, impulsionado principalmente pelo aumento dos repasses financeiros do ente controlador. Contudo, o resultado líquido permaneceu negativo, influenciado sobretudo pelas despesas com pessoal e pelo aumento pontual de outras despesas operacionais, relacionadas ao reconhecimento de contingências e provisões, itens que tendem a não se repetir com a mesma intensidade nos próximos exercícios. A Demonstração do Resultado Abrangente confirma a ausência de outros efeitos relevantes além dos prejuízos apurados, e a Demonstração dos Fluxos de Caixa evidencia fluxos operacionais negativos em ambos os anos, redução gradual do saldo de caixa, interrupção de investimentos em imobilizado em 2025 e ausência de financiamentos ou aportes em volume suficiente para a recomposição da liquidez.

Em síntese, as demonstrações contábeis reforçam que, na condição de estatal dependente, a Etufor necessita do apoio do ente controlador e que o diagnóstico mais completo de sua situação econômico-financeira serve de base para que a gestão planeje, de forma estruturada, ações voltadas ao equilíbrio entre receitas, despesas e investimentos, com medidas de ajuste e aprimoramento para os próximos exercícios.

5. Considerações Finais

As ações desenvolvidas em 2025 demonstram o empenho da Etufor em aprimorar os serviços prestados à população, modernizar processos e sistemas e qualificar a infraestrutura vinculada à mobilidade urbana, mesmo em um contexto de limitações operacionais e orçamentárias.

Os projetos voltados à melhoria do atendimento estudantil, à inclusão e acessibilidade, à requalificação de espaços públicos, à estruturação da PPP de terminais e corredores, à modernização tecnológica e às intervenções na infraestrutura interna contribuem para um sistema de transporte mais eficiente, organizado e humanizado.

Este Relatório de Gestão apresenta uma visão sintética das principais entregas do exercício de 2025 e se coloca à disposição do Conselho de Administração como subsídio para a análise da atuação da empresa e para o acompanhamento das iniciativas em curso.

George Dantas Paiva
PRESIDENTE DA ETUFOR



Este documento é cópia do original e assinado digitalmente sob o número EXGECVMV

Para conferir o original, acesse o site <https://assineja.sepog.fortaleza.ce.gov.br/validar/documento>, informe o malote 5241157 e código EXGECVMV

Para validar a assinatura digital, acesse o site do Instituto Nacional de Tecnologia da Informação: <https://validar.iti.gov.br/>

ASSINADO POR:

Assinado por: GEORGE DANTAS PAIVA em 24/03/2026

EMPRESA DE TRANSPORTE URBANO DE FORTALEZA S/A - ETUFOR
CNPJ: 86.762.622/0001-72
BALANÇO PATRIMONIAL EM 31 DE DEZEMBRO DE 2025 E DE 2024
(Valores expressos em R\$ 1,00)

A T I V O

	31/12/2025	31/12/2024
ATIVO CIRCULANTE	2.509.524,74	4.738.076,91
Caixa e equivalentes de caixa	2.164.045,51	4.400.487,76
Impostos a recuperar	114.295,76	206.268,93
Outros valores a recuperar	1.800,00	1.804,94
Duplicatas a Receber	29.542,89	-
Estoques	181.773,93	129.515,28
Adiantamento de Fornecedores	18.066,65	-
ATIVO NÃO CIRCULANTE	1.401.761,55	1.917.710,92
REALIZÁVEL A LONGO PRAZO	14.992,43	194.172,95
Depósitos judiciais	13.207,39	192.387,91
Incentivos fiscais a aplicar	1.785,04	1.785,04
IMOBILIZADO	308.942,34	466.267,99
INTANGÍVEL	1.077.826,78	1.257.269,98
TOTAL DO ATIVO	3.911.286,29	6.655.787,83

As notas explicativas são partes integrantes das demonstrações contábeis.

Reconhecemos a exatidão desta demonstração

Fortaleza, 31 de dezembro de 2025

George Dantas Paiva
Diretor Presidente

Ana Paula Chaves Costa
Contadora
CRC Nº 018022/O-2



Este documento é cópia do original e assinado digitalmente sob o número QMWRQY6F

Para conferir o original, acesse o site <https://assineja.sepog.fortaleza.ce.gov.br/validar/documento>, informe o malote 5212580 e código QMWRQY6F

Para validar a assinatura digital, acesse o site do Instituto Nacional de Tecnologia da Informação: <https://validar.iti.gov.br/>

ASSINADO POR:

Assinado por: ANA PAULA CHAVES COSTA em 13/03/2026

Assinado por: GEORGE DANTAS PAIVA em 13/03/2026

EMPRESA DE TRANSPORTE URBANO DE FORTALEZA S/A - ETUFOR
CNPJ: 86.762.622/0001-72
BALANÇO PATRIMONIAL EM 31 DE DEZEMBRO DE 2025 E DE 2024
(Valores expressos em R\$ 1,00)

P A S S I V O

	31/12/2025	31/12/2024
PASSIVO CIRCULANTE	7.811.159,00	8.818.593,01
Fornecedores	571.311,30	1.610.625,19
Obrigações trabalhista e previdenciárias	421.459,35	988.001,03
Obrigações tributárias	2.591.374,21	3.046.272,99
Outras contas a pagar	71.191,09	106.768,44
Provisões de férias	3.887.773,55	2.865.587,12
Empréstimos e Financiamentos	65.163,26	
Adiantamento de Cliente	1.548,00	
Parcelamentos fiscais	201.338,24	201.338,24
PASSIVO NÃO CIRCULANTE	4.778.195,41	2.360.471,59
Adiantamento de Cliente	64.664,75	63.591,52
Obrigações tributárias	2.294.760,94	2.294.760,94
Provisões de Natureza Trabalhista	1.369.127,38	
Provisões de Natureza Cível	1.047.523,21	
Outras obrigações	2.119,13	2.119,13
PATRIMÔNIO LÍQUIDO	(8.678.068,12)	(4.523.276,77)
Capital social	800.000,00	800.000,00
Reservas de lucros	1.785,04	1.785,04
Lucros/ Prejuízo Acumulados	(9.479.853,16)	(5.325.061,81)
TOTAL DO PASSIVO E PATRIMONIO LIQUIDO	3.911.286,29	6.655.787,83

As notas explicativas são partes integrantes das demonstrações contábeis.

Reconhecemos a exatidão desta demonstração

Fortaleza, 31 de dezembro de 2025

George Dantas Paiva
Diretor Presidente

Ana Paula Chaves Costa
Contadora
CRC N° 018022/O-2

EMPRESA DE TRANSPORTE URBANO DE FORTALEZA

AV. PRES. JUSCELINO KUBITSCHEK, 5451 • PASSARÉ • CEP: 60861-635 • FORTALEZA, CEARÁ, BRASIL



Este documento é cópia do original e assinado digitalmente sob o número JS5ZUIUA

Para conferir o original, acesse o site <https://assineja.sepog.fortaleza.ce.gov.br/validar/documento>, informe o malote 5212580 e código JS5ZUIUA

Para validar a assinatura digital, acesse o site do Instituto Nacional de Tecnologia da Informação: <https://validar.iti.gov.br/>

ASSINADO POR:

Assinado por: ANA PAULA CHAVES COSTA em 13/03/2026

Assinado por: GEORGE DANTAS PAIVA em 13/03/2026

EMPRESA DE TRANSPORTE URBANO DE FORTALEZA S/A - ETUFOR

CNPJ: 86.762.622/0001-72

DEMONSTRAÇÃO DE RESULTADO DO EXERCÍCIO

EM 31 DE DEZEMBRO DE 2025 E 2024

(Valores expressos em R\$ 1,00)

	31/12/2025	31/12/2024
R RECEITA BRUTA	67.594.640,62	54.188.277,27
(-) DEDUÇÕES	(357.960,03)	(517.181,49)
= RECEITA LÍQUIDA	67.236.680,59	53.671.095,78
(-) CUSTO DOS SERVIÇOS	(40.826.137,22)	(33.863.553,05)
= LUCRO BRUTO	26.410.543,37	19.807.542,73
(+/-) RECEITAS E DESPESAS OPERACIONAIS	(30.787.303,11)	(25.674.005,08)
Despesas com pessoal	(19.667.069,10)	(17.097.213,55)
Despesas gerais e administrativas	(6.810.891,89)	(8.685.571,82)
Despesas tributárias	(1.968,33)	(1.754,91)
Outras receitas operacionais	73.190,92	129.857,68
Outras despesas operacionais	(4.380.564,71)	(19.322,48)
= RESULTADO ANTES DAS RECEITAS E DESPESAS FINANCEIRAS	(4.376.759,74)	(5.866.462,35)
Receitas financeiras	254.036,32	466.918,04
Despesas financeiras	(32.067,93)	(45.006,52)
= RESULTADO ANTES DOS TRIBUTOS SOBRE LUCRO	(4.154.791,35)	(5.444.550,83)
Despesas com Tributos e Lucros	-	-
= RESULTADO LÍQUIDO DO PERÍODO	(4.154.791,35)	(5.444.550,83)
= RESULTADO POR AÇÃO	(230,18)	(301,64)

As notas explicativas são partes integrantes das demonstrações contábeis.

Reconhecemos a exatidão desta demonstração

Fortaleza, 31 de dezembro de 2025

George Dantas Paiva
Diretor Presidente

Ana Paula Chaves Costa
Contadora
CRC Nº 018022/O-2



Este documento é cópia do original e assinado digitalmente sob o número O1STAQ3P

Para conferir o original, acesse o site <https://assineja.sepog.fortaleza.ce.gov.br/validar/documento>, informe o malote 5212580 e código O1STAQ3P

Para validar a assinatura digital, acesse o site do Instituto Nacional de Tecnologia da Informação: <https://validar.iti.gov.br/>

ASSINADO POR:

Assinado por: ANA PAULA CHAVES COSTA em 13/03/2026

Assinado por: GEORGE DANTAS PAIVA em 13/03/2026

EMPRESA DE TRANSPORTE URBANO DE FORTALEZA S/A - ETUFOR
CNPJ: 86.762.622/0001-72
DEMONSTRAÇÃO DAS MUTAÇÕES DO PATRIMÔNIO LÍQUIDO
DOS EXERCÍCIOS FINDOS EM 31 DE DEZEMBRO DE 2025, 2024 E DE 2023
(Valores expressos em R\$ 1,00)

CONTAS ESPECÍFICAS	CAPITAL SOCIAL	RESERVAS DE LUCROS INCENTIVOS FISCAIS	RESERVA LEGAL	LUCROS/PREJUÍZOS ACUMULADOS	TOTAL GERAL
SALDOS EM 31/DEZ/23	800.000,00	1.785,04	119.489,02	R\$ 0,00	921.274,06
Absorção com Prejuízo 2024			(119.489,02)	119.489,02	
Resultado do exercício		-		(5.444.550,83)	(5.444.550,83)
SALDOS EM 31/DEZ/24	800.000,00	1.785,04	-	(5.325.061,81)	(4.523.276,77)
Resultado do exercício		-		(4.154.791,35)	(4.154.791,35)
SALDOS EM 31/DEZ/25	800.000,00	1.785,04	-	(9.479.853,16)	(8.678.068,12)

As notas explicativas são partes integrante das demonstrações contábeis.

Reconhecemos a exatidão desta demonstração
Fortaleza, 31 de dezembro de 2025

George Dantas Paiva
Diretor Presidente

Ana Paula Chaves Costa
Contadora
CRC N° 018022/O-2



Este documento é cópia do original e assinado digitalmente sob o número D9GHKT8Y

Para conferir o original, acesse o site <https://assineja.sepog.fortaleza.ce.gov.br/validar/documento>, informe o malote 5212580 e código D9GHKT8Y

Para validar a assinatura digital, acesse o site do Instituto Nacional de Tecnologia da Informação: <https://validar.iti.gov.br/>

ASSINADO POR:

Assinado por: ANA PAULA CHAVES COSTA em 13/03/2026

Assinado por: GEORGE DANTAS PAIVA em 13/03/2026

EMPRESA DE TRANSPORTE URBANO DE FORTALEZA S/A - ETUFOR
CNPJ: 86.762.622/0001-72
DEMONSTRAÇÃO DO FLUXO DE CAIXA - MÉTODO INDIRETO
EXERCÍCIOS FINDOS EM 31 DE DEZEMBRO DE 2025 E 2024

(Valores expressos em R\$ 1,00)

	31/12/2025	31/12/2024
ATIVIDADES OPERACIONAIS	(2.301.605,51)	(4.103.675,64)
Resultado líquido	(4.154.791,35)	(5.444.550,83)
Ajustes para reconciliar o resultado líquido com o caixa líquido		
(+) Depreciações acumuladas	336.768,85	385.598,31
Aumento/Redução Passivo Circulante	(1.072.597,27)	853.856,11
(+/-) Fornecedores	(1.039.313,89)	37.436,24
(+/-) Obrigações sociais	(566.541,68)	137.689,07
(+/-) Obrigações tributárias	(454.898,78)	237.050,20
(+/-) Outras contas a pagar	(35.577,35)	31.737,27
(+/-) Adiantamento de Clientes	1.548,00	-
(+/-) Provisões de férias	1.022.186,43	409.943,33
(+/-) Reservas de Lucros	-	(119.489,02)
(+/-) Distribuição de Lucros	-	119.489,02
Aumento/Redução Passivo Não Circulante	2.399.657,17	(68.933,82)
(+/-) Adiantamento de Clientes	1.073,23	(68.933,82)
(+/-) Adiantamento a Fornecedores	(18.066,65)	-
(+/-) Provisões de Natureza Trabalhista	1.369.127,38	-
(+/-) Provisões de Natureza Cível	1.047.523,21	-
Aumento/Redução Ativo Circulante	10.176,57	181.854,59
(+/-) Duplicatas a Receber	(29.542,89)	30.933,25
(+/-) Impostos a recuperar	91.973,17	83.200,35
(+/-) Outros valores a recuperar	4,94	(4,94)
(+/-) Estoques	(52.258,65)	67.148,34
(+/-) Despesas do exercício seguinte	-	577,59
Aumento/Redução Ativo Não Circulante	179.180,52	(11.500,00)
(+/-) Depósitos judiciais	179.180,52	(11.500,00)
ATIVIDADES DE INVESTIMENTOS	-	(299.825,64)
Aplicações no imobilizado	-	(299.825,64)
ATIVIDADES DE FINANCIAMENTOS	65.163,26	-
Empréstimos e financiamentos	65.163,26	-
Parcelamentos fiscais	-	-
DIMINUIÇÃO/AUMENTO LÍQUIDO DE CAIXA E EQUIVALENTES DE CAIXAS	(2.236.442,25)	(4.403.501,28)
Caixa e equivalentes caixa no início do período	4.400.487,76	8.803.989,04
Caixa e equivalentes caixa no final do período	2.164.045,51	4.400.487,76

As notas explicativas são partes integrantes das demonstrações contábeis.

Reconhecemos a exatidão desta demonstração

Fortaleza, 31 de dezembro de 2025

George Dantas Paiva
Diretor Presidente

Ana Paula Chaves Costa
Contadora
CRC Nº 018022/O-2

EMPRESA DE TRANSPORTE URBANO DE FORTALEZA

AV. PRES. JUSCELINO KUBITSCHEK, 5451 • PASSARÉ • CEP: 60861-635 • FORTALEZA, CEARÁ, BRASIL



Este documento é cópia do original e assinado digitalmente sob o número F3RWUNYF

Para conferir o original, acesse o site <https://assineja.sepog.fortaleza.ce.gov.br/validar/documento>, informe o malote 5212580 e código F3RWUNYF

Para validar a assinatura digital, acesse o site do Instituto Nacional de Tecnologia da Informação: <https://validar.iti.gov.br/>

ASSINADO POR:

Assinado por: ANA PAULA CHAVES COSTA em 13/03/2026

Assinado por: GEORGE DANTAS PAIVA em 13/03/2026

EMPRESA DE TRANSPORTE URBANO DE FORTALEZA S/A - ETUFOR
CNPJ: 86.762.622/0001-72
DEMONSTRAÇÃO DE RESULTADO ABRANGENTE
EM 31 DE DEZEMBRO DE 2025 E 2024
(Valores expressos em R\$ 1,00)

	31/12/2025	31/12/2024
RESULTADO LÍQUIDO DO PERÍODO	(4.154.791,35)	(5.444.550,83)
Outros Resultados Abrangentes	-	-
DEMONSTRAÇÃO DO RESULTADO ABRANGENTE	(4.154.791,35)	(5.444.550,83)

As notas explicativas são partes integrantes das demonstrações contábeis.

Fortaleza, 31 de dezembro de 2025

George Dantas Paiva
Diretor Presidente

Ana Paula Chaves Costa
Contadora
CRC N° 018022/O-2



Este documento é cópia do original e assinado digitalmente sob o número PJCCNL4S

Para conferir o original, acesse o site <https://assineja.sepog.fortaleza.ce.gov.br/validar/documento>, informe o malote 5246462 e código PJCCNL4S

Para validar a assinatura digital, acesse o site do Instituto Nacional de Tecnologia da Informação: <https://validar.iti.gov.br/>

ASSINADO POR:

Assinado por: ANA PAULA CHAVES COSTA em 26/03/2026

Assinado por: GEORGE DANTAS PAIVA em 26/03/2026

NOTAS EXPLICATIVAS

Empresa de Transporte Urbano de Fortaleza S/A ETUFOR

2025

1. NOTAS EXPLICATIVAS

1.1 Notas Explicativas de Caráter Geral

1.1.1 – Contexto Operacional

A Empresa de Transporte Urbano de Fortaleza S.A - ETUFOR, inscrita sob o CNPJ nº 86.762.622/0001-72, criada pela Lei Municipal nº 7.481, de 23 de dezembro de 1993, pessoa jurídica de direito privado, com patrimônio próprio, organizada sob a forma de sociedade de economia mista, de capital fechado, tem por objeto social a prestação de serviços, mediante remuneração justa e compatível com as regras do mercado específico, a entidades públicas ou privadas nas áreas de transporte público coletivo e individual, além de fretamento, planejamento, desenvolvimento de projetos, gerenciamento de sistemas, capacitação de profissionais e gestão do transporte coletivo em Fortaleza, gerindo também o processo de confecção de carteiras estudantis.

Tem sede na Av. Presidente Juscelino Kubitschek, 5451, Passaré, CEP 60.861-635, Fortaleza, Ceará.

1.1.2 – Base de Elaboração das Demonstrações Contábeis

As notas explicativas integram as demonstrações contábeis e apresentam informações relevantes não evidenciadas de forma suficiente nas peças principais. As demonstrações contábeis foram elaboradas com base nos dados extraídos do Sistema Fortes Contábil.

A Entidade é sociedade de economia mista, de capital fechado, classificada como estatal dependente, nos termos da Lei nº 13.303/2016 e demais normas específicas aplicáveis. As demonstrações contábeis foram preparadas de acordo com as práticas contábeis adotadas no Brasil, que compreendem: (i) as disposições da Lei nº 6.404/1976 e suas alterações, incluindo as Leis nº 11.638/2007 e nº 11.941/2009; (ii) os Pronunciamentos, Interpretações e Orientações do Comitê de Pronunciamentos Contábeis (CPC), inclusive aqueles específicos para Pequenas e Médias Empresas, conforme aprovados pelos órgãos reguladores competentes; e (iii) os Princípios Fundamentais de Contabilidade e as Normas Brasileiras de Contabilidade emitidas pelo Conselho Federal de Contabilidade.

Na condição de estatal dependente, a entidade também observa, quando aplicáveis, as normas e diretrizes emanadas dos órgãos de supervisão, controle e regulação das empresas estatais e do setor público, especialmente aquelas relacionadas à gestão fiscal, governança e divulgação de informações contábeis.

1.1.3 - Padronização dos Registros Contábeis e Plano de Contas

A padronização dos registros contábeis da sociedade foi feita com base em plano de contas elaborado em conformidade com a Lei nº 6.404/76 e com as práticas contábeis adotadas no Brasil.

1.1.4 - Moeda Funcional e de Apresentação

As demonstrações financeiras da Etufor são apresentadas em reais (R\$), que é a moeda funcional do país.

1.2 Resumo das Principais Práticas Contábeis

1.2.1 Ativos

a) Caixa e Equivalentes de Caixa

Compreendem os saldos em caixa, depósitos bancários à vista e aplicações financeiras de liquidez imediata. São apresentados ao custo, acrescido dos rendimentos auferidos até a data do balanço.

b) Créditos

Compreendem os direitos a receber a curto prazo relacionados, principalmente, com:

- i. Impostos a recuperar;
- ii. Outros valores a recuperar;
- iii. Duplicatas a receber;
- iv. Estoques;
- v. Adiantamento de fornecedores

c) Depósitos Judiciais

Representam valores depositados em contas judiciais vinculadas a processos nos quais a Etufor é parte, visando garantir o juízo ou cumprir determinações legais. Tais valores permanecem classificados como ativo até decisão final, quando poderão ser convertidos em pagamento ou restituídos.

d) Imobilizado

O imobilizado é composto pelos bens móveis e imóveis. É reconhecido inicialmente com base no valor de aquisição. Após o reconhecimento inicial, ficam sujeitos à depreciação, amortização ou exaustão (quando tiverem vida útil definida), à redução ao valor recuperável e à reavaliação.

e) Intangível

O ativo intangível corresponde aos direitos que tenham por objeto bens incorpóreos destinados à manutenção da atividade da Entidade. É mensurado ou avaliado inicialmente com base no valor de aquisição.

1.2.2 Passivos

As obrigações são evidenciadas por valores conhecidos ou calculáveis, acrescidos, quando aplicável, dos correspondentes encargos das variações monetárias ocorridas até a data das demonstrações contábeis. Os passivos circulante e não circulante apresentam a seguinte divisão:

- i. Fornecedores;

- ii. Obrigações trabalhistas e previdenciárias;
- iii. Obrigações tributárias;
- iv. Outras contas a pagar;
- v. Provisões de férias;
- vi. Empréstimos e financiamentos;
- vii. Adiantamento de cliente;
- viii. Provisões;
- ix. Outras obrigações.

1.2.3 Patrimônio Líquido

O patrimônio líquido representa a participação residual dos acionistas nos ativos da Entidade, após a dedução de todos os seus passivos. É composto, entre outras, pelas seguintes contas: **capital social**, que corresponde às contribuições dos acionistas; **reservas de lucros**, que são parcelas do lucro destinadas a finalidades específicas previstas no estatuto social; e **lucros ou prejuízos acumulados**, que registram os resultados não destinados ou não absorvidos por reservas ou distribuições até a data do balanço.

BALANÇO PATRIMONIAL

O balanço patrimonial apresenta, na data-base, a posição financeira e patrimonial da Etufor, evidenciando seus ativos, passivos e patrimônio líquido.

	ATIVO	
	31/12/2025	31/12/2024
ATIVO CIRCULANTE	2.509.524,74	4.738.076,91
Caixa e equivalentes de caixa	2.164.045,51	4.400.487,76
Impostos a recuperar	114.295,76	206.268,93
Outros valores a recuperar	1.800,00	1.804,94
Duplicatas a receber	29.542,89	-
Estoques	181.773,93	129.515,28
Adiantamento de fornecedores	18.066,65	-
ATIVO NÃO CIRCULANTE	1.401.761,55	1.917.710,92
REALIZÁVEL A LONGO PRAZO	14.992,43	194.172,95
Depósitos judiciais	13.207,39	192.387,91
Incentivos fiscais a aplicar	1.785,04	1.785,04
IMOBILIZADO	308.942,34	466.267,99
INTANGÍVEL	1.077.826,78	1.257.269,98
TOTAL DO ATIVO	3.911.286,29	6.655.787,83

NOTA 1 – Caixa e Equivalentes de Caixa

As disponibilidades da Etufor, oriundas de suas atividades operacionais e de investimento, são mantidas em contas-correntes bancárias e em aplicações financeiras de liquidez imediata, conforme demonstrado a seguir:

Descrição	31/12/2025	31/12/2024
Caixa Econômica Federal - Conta 574004057-9	2.236,73	2.236,73
Banco Santander - Conta 45000005-0	724.818,34	1.287.062,86
Aplicação Banco do Brasil 5152-7 BB RF Solidez Recursos Livres	262.281,58	2.574.341,24
Aplicação Banco do Brasil 5152-7 BB RF CP Automático	862.887,37	18.912,76
Aplicação Banco do Brasil 29530-2 BB RF Simp Solidez	4.786,28	3.944,29
Aplicação Banco do Brasil 29931-6 BB RF CP Automático	275.150,93	513.989,88
Aplicação Banco do Brasil 30773-4 Repasse SCSP/BICI	31.884,28	-
Total	2.164.045,51	4.400.487,76

NOTA 2 – Impostos a Recuperar

Os impostos a recuperar correspondem a créditos de natureza tributária, passíveis de realização por meio de compensação, ressarcimento ou dedução de tributos vincendos. Esses créditos decorrem, principalmente, de imposto de renda sobre aplicações financeiras, retenções sobre serviços prestados e saldos negativos apurados em períodos anteriores, conforme composição a seguir:

Descrição	2025	2024
IRRF sobre faturamento	5.107,24	5.163,63
IRRF sobre aplicações financeiras	36.996,32	91.911,86
IRRF/compensação	-	13,68
CSLL a compensar	3.404,82	3.442,43
COFINS a compensar	944,37	914,45
PIS a compensar	204,61	198,13
IRPJ 2023	-	104.624,75
IRPJ 2024	62.407,82	-
IR Balancete de suspensão	3.079,11	-
CSLL Balancete de suspensão	2.151,47	-
Total	114.295,76	206.268,93

NOTA 3 – Adiantamento de Fornecedores

Em dezembro de 2025, foram efetuados dois pagamentos à empresa Nova Max Indústria Comércio e Serviços Gráficos LTDA, pelo valor bruto das notas fiscais por equívoco, gerando saldo a recuperar junto à mesma, registrado como adiantamento a fornecedores, conforme demonstrado a seguir:

Fornecedor: Nova Max Indústria Comércio e Serviços Gráficos LTDA			
Nota Fiscal	Valor Bruto	Valor Pago	Saldo a Recuperar
1116	614.012,34	614.012,34	12.530,86
1117	<u>271.253,81</u>	<u>271.253,81</u>	<u>5.535,79</u>
Total	885.266,15	885.266,15	18.066,65

Em janeiro de 2026, a referida empresa procedeu à devolução do valor correspondente às retenções do ISS incidentes sobre os pagamentos efetuados, regularizando a diferença apurada.

NOTA 4 – Imobilizado

Os bens do imobilizado estão demonstrados aos valores de aquisição, acrescido da avaliação patrimonial, conforme demonstrado a seguir:

Descrição	Custo 2025	Depreciação acumulada 2025	Valor líquido 2025	Valor líquido 2024	Taxa de depreciação ao ano
Móveis e utensílios	385.176,47	328.339,69	56.836,78	71.454,14	10,00%
Equip. de informática	1.762.102,25	1.570.656,32	191.445,93	314.964,08	20,00%
Instalações	25.487,80	22.108,13	3.379,67	4.221,47	10,00%
Veículos	81.809,25	81.809,25	-	-	20,00%
Máquinas e equipamentos	473.333,49	416.053,53	57.279,96	75.628,30	10,00%
Extintor de incêndio	77.042,48	77.042,48	-	-	100,00%
Ferramentas	13.672,12	13.672,12	-	-	20,00%
Benef. imóveis de terceiros	81.195,54	81.195,54	-	-	20,00%
Equipamentos médicos	869,00	869,00	-	-	10,00%
Total	2.900.688,40	2.591.746,06	308.942,34	466.267,99	

A depreciação é calculada pelo método linear, com base em taxas que levam em consideração a vida útil econômica remanescente dos bens.

Foi evidenciada, em subconta vinculada ao ativo imobilizado, a diferença positiva e negativa entre o valor do ativo na Contabilidade Societária e no Controle Fiscal Contábil de Transição (FCONT), para ser baixada à medida de sua realização, inclusive por meio de depreciação, exaustão, amortização, alienação ou baixa, nos termos da Lei nº 12.973/2014.

Ao final do exercício de 2025, a referida diferença encontrava-se totalmente baixada, em razão do término do período de depreciação e amortização dos respectivos bens.

NOTA 5 – Intangível

O ativo intangível da Etufor é composto, principalmente, por programas e softwares utilizados nas atividades operacionais e administrativas. Os intangíveis são registrados ao custo de aquisição, deduzidos da amortização acumulada.

A amortização é calculada pelo método linear, com base na vida útil econômica estimada dos ativos, sendo as taxas anuais definidas em função do período esperado de geração de benefícios econômicos futuros.

Abaixo, apresenta-se a composição do saldo do ativo intangível em 31 de dezembro de 2025 e 2024

Descrição	Custo 2025	Amortização 2025	Valor líquido 2025	Valor líquido 2024	Taxa de depreciação ao ano
Programas e software Decatron	65.078,00	65.078,00	-	-	33,33%
Programas e software Ivia/Wipro	1.794.417,10	716.590,32	1.077.826,78	1.257.269,98	10,00%
Programas e softwares	10.734,76	10.734,76	-	-	-
Programas e softwares - Subconta Lei 12.973/14	5.751,43	5.751,43	-	-	-
Total	1.875.981,29	798.154,51	1.077.826,78	1.257.269,98	

PASSIVO

	31/12/2025	31/12/2024
PASSIVO CIRCULANTE	7.811.159,00	8.818.593,01
Fornecedores	571.311,30	1.610.625,19
Obrigações trabalhistas e previdenciárias	421.459,35	988.001,03
Obrigações tributárias	2.591.374,21	3.046.272,99
Outras contas a pagar	71.191,09	106.768,44
Provisões de férias	3.887.773,55	2.865.587,12
Empréstimos e financiamentos	65.163,26	-
Adiantamento de cliente	1.548,00	-
Parcelamentos fiscais	201.338,24	201.338,24
PASSIVO NÃO CIRCULANTE	4.778.195,41	2.360.471,59
Adiantamento de cliente	64.664,75	63.591,52
Obrigações tributárias	2.294.760,94	2.294.760,94
Provisões de natureza trabalhista	1.369.127,38	-
Provisões de natureza cível	1.047.523,21	-
Outras obrigações	2.119,13	2.119,13
PATRIMÔNIO LÍQUIDO	(8.678.068,12)	(4.523.276,77)
Capital social	800.000,00	800.000,00
Reservas de lucros	1.785,04	1.785,04
Lucros/prejuízos acumulados	(9.479.853,16)	(5.325.061,81)
TOTAL DO PASSIVO E PATRIMÔNIO LÍQUIDO	3.911.286,29	6.655.787,83

NOTA 6 – Fornecedores

Os saldos de fornecedores correspondem, substancialmente, a obrigações decorrentes da aquisição de bens e serviços relacionados às atividades operacionais da Etufor. As despesas são reconhecidas pelo regime de competência, sendo os pagamentos efetuados, em geral, no mês subsequente à contratação ou ao recebimento dos bens e serviços, conforme prazos estabelecidos em contrato ou em notas fiscais.

Descrição	2025	2024
Hapvida Assistência Médica LTDA	147.671,06	130.416,30
Fortes Tecnologia	4.064,10	3.534,00
Audiplac Serviços de Contabilidade S/S	-	16.000,00
Conselhos Fiscal e de Administração	292.428,39	-
Antonio Helder Couto Bezerra	-	66.641,81
Giovani Serviços Ar Condicionado LTDA	-	4.849,34
Starc Arcondicionado e Refrigeração LTDA	-	16.074,00
Fortal Empreendimentos EIRELLI	-	1.244.661,17
PHD Construções e Serviços Eireli	71.529,28	-
Conselho de Integração Social	2.240,00	2.087,80
Fornecer Comércio e Serviços LTDA	-	2.913,84
Francisca Flávia Castro Silva	-	500,00
B2G Medical Comércio de Produtos Médicos	-	2.218,40
Instituto de Previdência e Assistência Odontológica	-	1.673,00
Alucom LTDA	-	24.992,00
Macnor Representações e Comércio LTDA	-	6.241,50
Papex do Brasil Indústria e Comércio LTDA	-	26.959,50
Icleanpro Comércio e Serviços LTDA	-	3.337,50
Gráfica e Editora Êxito LTDA	-	12.457,27
CS Brasil Frotas S.A	-	45.067,76
Super Nina LTDA	46.794,60	-
Verde Comércio e Distribuição de Produtos	1.437,50	-
GPBR Participações LTDA	5.146,37	-
Total	571.311,30	1.610.625,19

NOTA 7 – Obrigações Trabalhistas e Previdenciárias

A rubrica de obrigações trabalhistas e previdenciárias é composta, principalmente, por encargos incidentes sobre a folha de pagamento, salários e rescisões a pagar, reconhecidos pelo regime de competência na data de ocorrência do fato gerador, coincidente com a data de fechamento do balanço. Os respectivos recolhimentos são efetuados, em geral, no mês subsequente, de acordo com os prazos de vencimento previstos na legislação vigente.

A partir de 2025, a Etufor passou a efetuar o recolhimento das contribuições previdenciárias (INSS) preferencialmente no próprio mês de competência, o que resultou em redução significativa do saldo de “INSS a recolher” em 31 de dezembro de 2025, em comparação com o exercício de 2024.

A composição dos saldos em 31 de dezembro de 2025 e 2024 é apresentada a seguir:

Descrição	2025	2024
INSS a recolher	86.958,95	746.646,53
FGTS a recolher	256.059,83	214.464,57
Salários a pagar – (a)	28.225,51	7.216,10
Rescisão a pagar – (b)	50.215,06	19.673,83
Total	421.459,35	988.001,03

a) Salários a pagar

A diferença registrada em “Salários a pagar” decorre do ajuste da folha de pagamento em função da atualização da tabela de contribuição previdenciária (SEFIP) vigente a partir de janeiro de 2026. O valor corresponde às diferenças apuradas entre a base originalmente utilizada e a nova tabela, sendo reconhecido nesta data e liquidado no mês subsequente, referente ao salário de férias do mês de janeiro de 2026, pago antecipadamente, por determinação legal, em dezembro de 2025.

(b) Rescisões a pagar

O saldo registrado em “Rescisões a pagar” refere-se a verbas rescisórias de empregados falecidos, cujos valores encontram-se à disposição dos sucessores legais. O pagamento dessas obrigações está condicionado à apresentação de alvará judicial ou demais documentos exigidos pela legislação, motivo pelo qual os valores permanecem registrados como passivo até a devida liberação pela Justiça.

NOTA 8 – Obrigações Tributárias

A rubrica de obrigações fiscais representa os tributos cujos fatos geradores ocorreram até a data de fechamento do balanço, mas cujos recolhimentos ainda não foram efetuados, conforme detalhado a seguir:

Descrição	2025	2024
ISS a recolher (a)	1.987.556,22	1.967.653,45
PIS a recolher	7.384,27	6.208,99
COFINS a recolher	34.160,61	28.662,11
IRRF a recolher (b)	346.720,35	821.575,66
CSRF a recolher	76.472,51	66.920,71
Seguridade social a recolher	139.080,25	155.252,07
Total	2.591.374,21	3.046.272,99

(a) Esclarecimento sobre o ISS a recolher

O saldo de ISS a recolher refere-se, majoritariamente, a valores de ISS sobre faturamento e ISS retido na fonte de tomadores de serviços, relativos a competências a partir de 2006. Na época, a Etufor era considerada imune ao tributo, e a expedição de certidão negativa de débitos municipais ocorria normalmente, sem impedimentos. No exercício atual, não há novos saldos de ISS a recolher sobre faturamento próprio, exceto valores relativos ao ISS retido na fonte e ao ISS incidente sobre serviços prestados à empresa UP Mídia Alternativa LTDA, os quais são devidamente recolhidos nos prazos legais.

(b) Esclarecimento sobre o IRRF a recolher

A redução significativa do saldo de IRRF a recolher entre 2024 e 2025 decorre, principalmente, da mudança de procedimento adotada pela Etufor quanto ao IRRF incidente sobre a folha de pagamento, que passou a ser recolhido, preferencialmente, dentro do próprio mês de competência, reduzindo o montante em aberto na data de fechamento do balanço.

NOTA 9 – Outras Contas a Pagar

As “Outras contas a pagar” referem-se, substancialmente, às faturas de água e energia elétrica correspondentes ao consumo do mês de dezembro de 2025, cujo vencimento e pagamento ocorreram em janeiro de 2026. Em observância ao regime de competência, essas despesas foram apropriadas ao resultado do exercício de 2025 e registradas no passivo circulante em 31 de dezembro de 2025, a liquidar no exercício seguinte.

A redução verificada entre 2024 e 2025 decorre, principalmente, da mudança de sede ocorrida ao final de 2024, período em que a Etufor suportava, concomitantemente, faturas referentes ao imóvel antigo e ao novo endereço, situação que se normalizou no exercício de 2025.

Descrição	2025	2024
Faturas Cagece - serviços de água e esgoto	50.038,40	75.064,17
Faturas Enel – serviços de energia elétrica	20.916,53	31.447,41
Cogerh – água de poço no terminal do Papicu	236,16	256,86
Total	71.191,09	106.768,44

NOTA 10 – Provisões de Férias

As provisões para férias e respectivos encargos sociais são constituídas pelo regime de competência, de forma proporcional ao período de aquisição do direito pelos empregados, com valores contabilizados até 31 de dezembro de 2025. Os saldos refletem a melhor estimativa da Administração quanto às obrigações presentes relacionadas a benefícios de curto prazo a empregados.

A composição das provisões em 31 de dezembro de 2025 e 2024 é apresentada a seguir:

Descrição	2025	2024
Férias	2.859.080,37	2.126.644,45
Provisões para encargo de férias	1.028.693,18	738.942,67
Total	3.887.773,55	2.865.587,12

NOTA 11 – Empréstimos e Financiamentos

O saldo de empréstimos e financiamentos é composto por operação de crédito consignado vinculada ao “Crédito do Trabalhador”, contratada em nome dos empregados, cujo valor é descontado em folha de pagamento e repassado à instituição financeira credora pela Etufor. Em 31 de dezembro de 2025, o saldo registrado refere-se exclusivamente às parcelas de consignado correspondentes ao mês de dezembro de 2025, a serem liquidadas no período subsequente.

Descrição	2025
Consignado crédito do trabalhador	65.163,26
Total	65.163,26

NOTA 12 – Parcelamentos Fiscais

A rubrica de parcelamentos fiscais refere-se a acordo firmado em 31 de janeiro de 2000, sob o nº 109995, para pagamento parcelado de débitos de ISS relativos ao período de outubro de 1998 a dezembro de 1999. O valor original do débito confessado foi de R\$ 525.229,71, a ser amortizado em 60 (sessenta) parcelas mensais, conforme Termo de Reconhecimento, Confissão e Acordo para Pagamento Parcelado de Dívida para com o Município de Fortaleza.

Foram pagas 37 (trinta e sete) parcelas, restando saldo devedor de R\$ 201.338,24 em 31 de dezembro de 2025. O parcelamento deixou de ser pago a partir de 2003, quando gestões anteriores passaram a questionar a exigibilidade do ISS, em razão da natureza jurídica da Etufor — empresa de economia mista com 99,7% de participação acionária da Prefeitura Municipal de Fortaleza — e do entendimento de imunidade tributária.

Desde então, foram protocolizados pedidos administrativos junto à própria Prefeitura Municipal de Fortaleza, que passou a analisar e julgar a situação. Até a data de fechamento destas demonstrações financeiras, o processo encontra-se em andamento, sem decisão definitiva, e não há provisão constituída para perda, pois a Administração entende que há fundamento para a isenção pleiteada.

Descrição	2025	2024
ISS a recolher (Processo nº 109995)	201.338,24	201.338,24
Total	201.338,24	201.338,24

NOTA 13 – Adiantamento de Clientes / Depósitos em Caução

EMPRESA DE TRANSPORTE URBANO DE FORTALEZA

AV. PRES. JUSCELINO KUBITSCHEK, 5451 • PASSARÉ • CEP: 60861-635 • FORTALEZA, CEARÁ, BRASIL

O saldo registrado na rubrica “Adiantamento de clientes” refere-se, substancialmente, a valores recebidos pela Etufor a título de depósitos de garantia (caução) vinculados a contratos firmados com fornecedores e/ou tomadores de serviços. Tais valores são registrados individualmente para cada contrato e permanecerão no passivo enquanto vigorar a obrigação correspondente, sendo restituídos ao final da relação contratual, conforme as condições previstas nos instrumentos firmados.

Descrição	2025	2024
Adiantamento de clientes	64.664,75	63.591,52
Total	64.664,75	63.591,52

NOTA 14 – Obrigações Tributárias

Descrição	2025	2024
ISS a recolher	2.294.760,94	2.294.760,94
Total	2.294.760,94	2.294.760,94

O saldo de ISS a recolher refere-se, majoritariamente, a valores de ISS sobre faturamento e ISS retido na fonte de tomadores de serviços, relativos a competências anteriores ao ano de 2006. Na época, a Etufor era considerada imune ao tributo, e a expedição de certidão negativa de débitos municipais ocorria normalmente, sem impedimentos. No exercício atual, não há novos saldos de ISS a recolher sobre faturamento próprio, exceto valores relativos ao ISS retido na fonte e ao ISS incidente sobre serviços prestados à empresa UP Mídia Alternativa LTDA, os quais são devidamente recolhidos nos prazos legais.

NOTA 15 – Provisões

A Etufor é parte em processos judiciais de natureza trabalhista e cível. Com base na avaliação de seus assessores jurídicos, inclusive no âmbito do processo nº P475804/2025, foram constituídas provisões para os processos classificados com prognóstico de perda provável/praticamente certa. Os processos classificados como de perda possível são apenas divulgados nesta nota explicativa, enquanto aqueles avaliados como de perda remota não são objeto de provisão nem de divulgação, em conformidade com a NBC TG 25 (R2) – Provisões, Passivos Contingentes e Ativos Contingentes.

A posição das contingências, por natureza e prognóstico de perda, é resumida a seguir:

Processos trabalhistas:

Prognóstico	Valor R\$
Provável/Praticamente certo	1.369.127,38
Possível	836.314,01

Processos cíveis:

EMPRESA DE TRANSPORTE URBANO DE FORTALEZA

AV. PRES. JUSCELINO KUBITSCHEK, 5451 • PASSARÉ • CEP: 60861-635 • FORTALEZA, CEARÁ, BRASIL

Prognóstico	Valor R\$
Provável/Praticamente certo	1.047.523,21
Possível	42.859.859,88

NOTA 16 – Patrimônio Líquido

a) Capital social

O capital social da Etufor é subscrito e integralizado e está representado pelas seguintes quantidades de ações, todas ordinárias, nominativas, sem valor nominal:

Descrição	2025	2024
Ações ordinárias	18.050	18.050
Total	18.050	18.050

Na proporção do número de ações de que forem proprietários, os acionistas têm direito de preferência na subscrição de aumento de capital, nos termos da legislação societária e do Estatuto Social.

Composição acionária:

Nome do Acionista	Quantidade de Ações	Percentual
Prefeitura Municipal de Fortaleza	17.996	99,70%
George Dantas Paiva	1	0,00
Francisco de Castro Menezes Júnior	1	0,00
Edilson Barros de Oliveira Júnior	1	0,00
José do Carmo Gondim	1	0,00
Francisca Roberta Braga Souza Vieira	1	0,00
Vilma Maria Freire dos Anjos	1	0,00
Riane Maria Barbosa de Azevedo	1	0,00
Juliana Rocha de Oliveira Aragão	1	0,00
Luiz Sérgio Menezes da Costa	1	0,00
André Luiz Araújo Barbosa	1	0,00
Gustavo de Alencar e Vicentino	1	0,00
Gabriella Pequeno Costa Gomes de Aguiar	1	0,00
Ana Manuela Marinho Nogueira	1	0,00
Lucintha Maria Gomes da Silva	1	0,00
Viação Angelim LTDA	10	0,06

Paulo Maria de Freitas – Autov. Freitas	10	0,06
Transportadora Irmãos Bezerra LTDA	10	0,06
Companhia de Transporte Coletivo	10	0,06
Total	18.050	100

b) Reserva de Lucros – reserva de incentivos fiscais

A reserva de incentivos fiscais é representada pelos valores correspondentes à opção efetuada, à época, pelos acionistas pela aplicação de parte do IRPJ devido no exercício de 1994 no Fundo de Investimentos do Nordeste – FINOR, nos termos da legislação específica então vigente. Essa reserva foi constituída com base nos valores efetivamente recolhidos a título de incentivo fiscal e permanece registrada no patrimônio líquido.

c) Resultado do Exercício – lucro/prejuízos acumulados

A movimentação da conta de Lucros/Prejuízos Acumulados ao longo dos exercícios reflete, basicamente, os resultados apurados em cada ano, os ajustes de exercícios anteriores e as destinações previstas em assembleia (constituição de reservas, distribuição de dividendos e absorção de prejuízos). Historicamente, a Etufor apresentou, em diversos exercícios, resultados negativos, o que resultou na formação de saldo acumulado de prejuízos, parcialmente compensado por lucros obtidos em alguns períodos e por ajustes de exercícios anteriores.

No exercício findo em 31 de dezembro de 2024, a Etufor apurou prejuízo de R\$ 5.444.550,83, (cinco milhões, quatrocentos e quarenta e quatro mil, quinhentos e cinquenta reais e oitenta e três centavos) compensado por ajustes de exercícios anteriores no montante de R\$ 119.489,02 (cento e dezenove mil, quatrocentos e oitenta e nove reais e dois centavos), resultando em saldo de prejuízos acumulados de R\$ 5.325.061,81 (cinco milhões, trezentos e vinte cinco mil, sessenta e um reais e oitenta e um centavos) ao final daquele exercício.

No exercício findo em 31 de dezembro de 2025, a Etufor apurou novo prejuízo de R\$ 4.154.791,35 (quatro milhões, cento e cinquenta e quatro mil, setecentos e noventa e um reais e trinta e cinco centavos). Considerando o saldo de prejuízos acumulados existente em 31 de dezembro de 2024, a conta de Prejuízos Acumulados totaliza, em 31 de dezembro de 2025, o montante de R\$ 9.479.853,16 (nove milhões, quatrocentos e setenta e nove reais, oitocentos e cinquenta e três reais e dezesseis centavos).

Demonstrativo de Lucros/Prejuízos Acumulados

Ano	Lucro/Prejuízo Acumulado	Ajustes Exercícios Anteriores	Reserva Legal	Reserva para Contingência	Reserva Especial	Dividendos A Pagar	Absorção com Prejuízo 1997	Absorção com Prejuízo 1997	Absorção com Prejuízo 2023	Lucro/Prejuízo Acumulado
1997	(84.099,08)	-	-	-	-	-	-	-	-	(84.099,08)
1998	(352.141,07)	13.154,06	-	-	-	-	84.099,08	211.286,17	-	(127.700,84)
1999	(178.582,15)	(17.986,61)	-	-	-	-	-	-	-	(324.269,60)
2000	(195.847,29)	28,09	-	-	-	-	-	-	-	(520.088,80)
2001	(119.647,92)	80.449,25	-	-	-	-	-	-	-	(559.287,47)
2002	(81.642,36)	(52.986,60)	-	-	-	-	-	-	-	(693.916,43)
2003	137.272,59	2.597,17	-	-	-	-	-	-	-	(554.046,67)
2004	(180.233,07)	(634,21)	-	-	-	-	-	-	-	(734.913,95)
2005	(1.960.296,20)	70.264,86	-	-	-	-	-	-	-	(2.624.945,29)
2006	321.747,58	(1.447.682,44)	-	-	-	-	-	-	-	(3.750.880,15)
2007	829.345,01	(542.264,08)	-	-	-	-	-	-	-	(3.463.799,22)
2008	(1.559.688,31)	-	-	-	-	-	-	-	-	(5.023.487,53)
2009	(342.441,42)	-	-	-	-	-	-	-	-	(5.365.928,95)
2010	(4.526,41)	(205.235,39)	-	-	-	-	-	-	-	(5.575.690,75)
2011	(1.579.181,85)	(261.032,07)	-	-	-	-	-	-	-	(7.415.904,67)
2012	(220.215,84)	(294.097,94)	-	-	-	-	-	-	-	(7.930.218,45)
2013	1.775.963,50	(1.847.361,45)	-	-	-	-	-	-	-	(8.001.616,40)
2014	(2.010.145,87)	(531.654,87)	-	-	-	-	-	-	-	(10.543.417,14)
2015	(1.121.086,75)	-	-	-	-	-	-	-	-	(11.664.503,89)
2016	2.733.441,35	-	-	-	-	-	-	-	-	(8.931.062,54)
2017	(736.540,22)	-	-	-	-	-	-	-	-	(9.667.602,76)
2018	517.573,34	-	-	-	-	-	-	-	-	(9.150.029,42)
2019	6.598.322,70	-	-	-	-	-	-	-	-	(2.551.706,72)
2020	(1.440.794,89)	472.389,83	-	-	-	-	-	-	-	(3.520.111,78)
2021	5.097.564,83	-	(78.872,65)	-	-	(374.645,10)	-	-	-	1.123.935,30
2022	2.655.470,24	-	(132.773,51)	(1.123.935,30)	-	(630.674,18)	-	-	-	1.892.022,55
2023	(4.113.434,27)	-	92.157,14	3.015.957,85	1.005.319,28	-	-	-	(1.892.022,55)	-
2024	(5.444.550,83)	-	119.489,02	-	-	-	-	-	-	(5.325.061,81)
2025	(4.154.791,35)	-	-	-	-	-	-	-	-	(9.479.853,16)

NOTA 17 – Receitas

As receitas da Etufor são compostas, principalmente, por repasses de recursos do Tesouro Municipal e por receitas operacionais decorrentes de suas atividades. A composição das Receitas de Repasses e Receitas Operacionais para os exercícios de 2025 e 2024 é apresentada a seguir:

Descrição	2025	2024
Repasses do Tesouro municipal	64.037.752,56	49.062.681,60
Vistoria/apreensão de veículos	3.209.062,10	4.771.796,11
Aluguel de espaço p/ exploração de mídia	340.482,66	344.242,57
Aluguel de box nos terminais de ônibus	7.343,30	9.556,99
Total	67.594.640,62	54.188.277,27

A comparação entre os exercícios evidencia aumento significativo dos repasses do Tesouro Municipal, que passaram de R\$ 49.062.681,60 em 2024 para R\$ 64.037.752,56 em 2025, reforçando a dependência da Etufor em relação a recursos orçamentários do ente controlador. Em contrapartida, observa-se redução das receitas de vistorias, de R\$ 4.771.796,11 em 2024 para R\$ 3.209.062,10 em 2025, bem como leve decréscimo nas receitas de aluguel de espaço e de box, o que indica redução nas receitas operacionais próprias da entidade no período.

NOTA 18 – Outras Receitas e Outras Despesas Operacionais

a) Outras receitas operacionais

As outras receitas operacionais evidenciadas na Demonstração do Resultado correspondem, substancialmente, a valores eventuais e não recorrentes, conforme quadro a seguir:

Descrição	2025	2024
Recuperação de despesas	73.190,92	85.269,30
Receita de venda de bens de uso	-	43.150,00
Receita de doação de bens de uso	-	379,47
Outras receitas	-	1.058,91
Total	73.190,92	129.857,68

A conta “Recuperação de despesas” corresponde, principalmente, a valores registrados em razão de permuta de materiais de consumo com outros órgãos da Administração Pública, nas quais a Etufor recebe materiais em contrapartida. Nessas operações, há compensação de custos anteriormente suportados e reconhecimento de ganho para a Entidade, que é apresentado como outras receitas operacionais no resultado do exercício.

Adicionalmente, os saldos englobam valores de despesas provisionadas em exercícios anteriores (2013 e 2014), que foram revertidas em virtude da prescrição do prazo para cobrança, conforme parecer emitido pela Diretoria Jurídica da Etufor.

EMPRESA DE TRANSPORTE URBANO DE FORTALEZA

AV. PRES. JUSCELINO KUBITSCHKE, 5451 • PASSARÉ • CEP: 60861-635 • FORTALEZA, CEARÁ, BRASIL

As outras receitas operacionais foram compostas exclusivamente por recuperação de despesas, ao passo que, em 2024, também incluíam receitas oriundas de venda e doação de bens de uso, além de outras receitas eventuais.

b) Outras despesas operacionais

As outras despesas operacionais apresentadas na Demonstração do Resultado correspondem aos seguintes valores:

Descrição	2025	2024
Depreciação e amortização - subcontas	-	19.322,48
Despesas c/ contingências cíveis e trabalhistas	2.416.650,59	-
Total	2.416.650,59	19.322,48

Em 2025, as outras despesas operacionais foram compostas, principalmente, por despesas relacionadas à constituição e atualização de provisões para contingências cíveis e trabalhistas, conforme Nota 15. Já em 2024, o saldo registrado nessa rubrica referia-se, essencialmente, a depreciação e amortização contabilizadas em subcontas específicas.

Eventos subsequentes

Não ocorreram, entre a data de encerramento do exercício (31 de dezembro de 2025) e a data de emissão das demonstrações contábeis, eventos subsequentes significativos que exigissem ajustes ou divulgação adicional nas presentes demonstrações.

Declaração de Encerramento

As demonstrações contábeis foram elaboradas sob a responsabilidade da Administração da Empresa de Transporte Urbano de Fortaleza S/A - Etufor, em conformidade com as normas contábeis brasileiras (CPC), legislação societária e regulamentos aplicáveis, refletindo, de forma adequada, a posição patrimonial, os resultados e os fluxos de caixa da entidade em 31 de dezembro de 2025 e 2024.

Fortaleza, 31 de dezembro de 2025.

George Dantas Paiva
Diretor Presidente

Ana Paula Chaves Costa
Contadora
CRC nº 018022/O-2



Este documento é cópia do original e assinado digitalmente sob o número CCZCE2KK

Para conferir o original, acesse o site <https://assineja.sepog.fortaleza.ce.gov.br/validar/documento>, informe o malote 5241158 e código CCZCE2KK

Para validar a assinatura digital, acesse o site do Instituto Nacional de Tecnologia da Informação: <https://validar.iti.gov.br/>

ASSINADO POR:

Assinado por: ANA PAULA CHAVES COSTA em 24/03/2026

Assinado por: GEORGE DANTAS PAIVA em 24/03/2026

PARECER DO CONSELHO FISCAL

Os membros do Conselho Fiscal da Empresa de Transporte Urbano de Fortaleza S/A - ETUFOR, no exercício de suas atribuições legais e estatutárias, em conformidade com a Lei nº 13.303/2016, com a Lei nº 6.404/1976 e com o Estatuto Social da Companhia, examinaram as Demonstrações Contábeis do resultado do Exercício Social encerrado em 31 de dezembro de 2025. Com base nos exames realizados, e no relatório dos auditores independentes produzido pela Auditoria e Assessoria Contábil-AUDIPLAC, este Conselho é de opinião que as referidas demonstrações contábeis apresentam adequadamente, em todos os aspectos relevantes, a posição patrimonial e financeira da ETUFOR, de acordo com as práticas contábeis adotadas no Brasil.

Em consequência, somos de parecer, por unanimidade, que referidas peças expressam a situação da Empresa podendo ser aprovadas pelos acionistas.

Fortaleza, 26 de março de 2026.

Assinaturas: 1) Tibério César Burlamaqui - Presidente do Conselho Fiscal, 2) Márcio Cardeal Queiroz da Silva-Membro, 3) Ingrid Gomes de Lima-Membro, 4) Francisco Eudes Ferreira Bringel-Membro, 5) Carolina Price Evangelista Monteiro-Membro.



Este documento é cópia do original e assinado digitalmente sob o número MJOCNV1X

Para conferir o original, acesse o site <https://assineja.sepog.fortaleza.ce.gov.br/validar/documento>, informe o malote 5251575 e código MJOCNV1X

Para validar a assinatura digital, acesse o site do Instituto Nacional de Tecnologia da Informação: <https://validar.iti.gov.br/>

ASSINADO POR:

Assinado por: TIBERIO CESAR BURLAMAQUI em 27/03/2026

Assinado por: FRANCISCO EUDES FERREIRA BRINGEL em 27/03/2026

Assinado por: CAROLINA PRICE EVANGELISTA MONTEIRO em 30/03/2026

Assinado por: INGRID GOMES DE LIMA em 30/03/2026

RELATÓRIO DOS AUDITORES INDEPENDENTES SOBRE AS DEMONSTRAÇÕES CONTÁBEIS

**Aos
Conselheiros e Diretores da
Empresa de Transporte Urbano de Fortaleza S/A - ETUFOR**

Nesta

Prezados Senhores,

Opinião

Examinamos as demonstrações contábeis da Empresa de Transporte Urbano de Fortaleza S/A - ETUFOR, que compreendem o balanço patrimonial em 31 de dezembro de 2025 e as respectivas demonstrações do resultado, resultado abrangente, das mutações do patrimônio líquido e dos fluxos de caixa para o exercício findo naquela data, bem como as correspondentes notas explicativas, incluindo o resumo das principais políticas contábeis.

Em nossa opinião, as demonstrações contábeis acima referidas apresentam adequadamente, em todos os aspectos relevantes, a posição patrimonial e financeira da Empresa de Transportes Urbanos de Fortaleza S/A – ETUFOR, em 31 de dezembro de 2025 o desempenho de suas operações e os seus fluxos de caixa, para o exercício findo nessa data de acordo com as práticas contábeis adotadas no Brasil.

Base para opinião

Nossa auditoria foi conduzida de acordo com as normas brasileiras e internacionais de auditoria. Nossas responsabilidades, em conformidade com tais normas, estão descritas na seção a seguir intitulada "Responsabilidade do auditor pela auditoria das demonstrações contábeis". Somos independentes em relação à Companhia, de acordo com os princípios éticos relevantes previstos no Código de Ética Profissional do Contador e nas normas profissionais emitidas pelo Conselho Federal de Contabilidade - CFC e cumprimos com as demais responsabilidades éticas de acordo com essas normas. Acreditamos que a evidência de auditoria obtida é suficiente e apropriada para fundamentar nossa opinião.

Outras informações que acompanham as demonstrações contábeis e o relatório do auditor

A administração da Companhia é responsável por essas outras informações que compreendem o Relatório da Administração.

Nossa opinião sobre as demonstrações contábeis não abrange o Relatório da Administração e não expressamos qualquer forma de conclusão de auditoria sobre esse relatório.

Em conexão com a auditoria das demonstrações contábeis, nossa responsabilidade é a de ler o Relatório da Administração e, ao fazê-lo, considerar se esse relatório está, de forma relevante, inconsistente com as demonstrações contábeis ou com o nosso conhecimento obtido na auditoria ou, de outra forma, aparenta estar distorcido de forma relevante. Se, com base no trabalho realizado, concluirmos que há distorção relevante no Relatório da Administração, somos requeridos a comunicar esse fato. Não temos nada a relatar a este respeito.

Responsabilidade da administração e da governança pelas demonstrações contábeis.

A administração é responsável pela elaboração e adequada apresentação das demonstrações contábeis de acordo com as práticas contábeis adotadas no Brasil e pelos controles internos que ela determinou como necessários para permitir a elaboração de demonstrações contábeis livres de distorção relevante, independentemente se causada por fraude ou erro.

Na elaboração das demonstrações contábeis, a administração é responsável pela avaliação de capacidade de a empresa continuar operando, divulgando, quando aplicável, os assuntos relacionados com a sua continuidade operacional e o uso dessa base contábil na elaboração das demonstrações contábeis a não ser que a administração pretenda liquidar a Empresa ou cessar suas operações, ou não tenha nenhuma alternativa realista para evitar o encerramento das operações.

Os responsáveis da administração da Empresa são aqueles com responsabilidade pela supervisão do processo de elaboração das demonstrações contábeis.

Responsabilidade do auditor pela auditoria das demonstrações contábeis

Nossos objetivos são obter segurança razoável de que as demonstrações contábeis, tomadas em conjunto, estão livres de distorção relevante, independentemente se causada por fraude ou erro, e emitir relatório de auditoria contendo nossa opinião. Segurança razoável é um alto nível de segurança, mas não uma garantia de que uma auditoria realizada de acordo com as normas brasileiras e internacionais de auditoria sempre detectarão as eventuais distorções relevantes existentes. As distorções podem ser decorrentes de fraude ou erro e são consideradas relevantes quando, individualmente ou em conjunto, possam influenciar, dentro de uma perspectiva razoável, as decisões econômicas dos usuários tomadas com base nas referidas demonstrações contábeis.

Como parte da auditoria realizada de acordo com as normas brasileiras e internacionais de auditoria, exercemos julgamento profissional e mantemos ceticismo profissional ao longo da auditoria. Além disso:

- Identificamos e avaliamos os riscos de distorção relevantes nas demonstrações contábeis, independentemente se causada por fraude ou erro, planejamos e executamos procedimentos de auditoria em resposta a tais riscos, bem como obtemos evidência de auditoria apropriada e suficiente para fundamentar nossa opinião. O risco de não detecção de distorção relevante resultante de fraude é maior do que o proveniente de erro, já que a fraude pode envolver o ato de burlar os controles internos, conluio, falsificação, omissão ou representações falsas intencionais.
- Obtemos entendimentos dos controles internos relevantes para a auditoria para planejarmos procedimentos e auditoria apropriados às circunstâncias, mas, não, com o objetivo de expressarmos opinião sobre a eficácia dos controles internos da Empresa.
- Avaliamos a adequação das políticas contábeis utilizadas e a razoabilidade das estimativas contábeis e respectivas divulgações feitas pela administração.
- Concluímos sobre a adequação do uso, pela administração, da base contábil de continuidade operacional e, com base nas evidências de auditoria obtidas, se existe incerteza relevante em relação a eventos ou condições que possam levantar dúvida significativa em relação à capacidade de continuidade operacional da Empresa. Se concluirmos que existe incerteza relevante, devemos chamar atenção em nosso relatório de auditoria para as respectivas divulgações nas demonstrações contábeis ou incluir modificação em nossa opinião, se as divulgações forem inadequadas. Nossas conclusões estão fundamentadas nas evidências de auditoria obtidas até a data de nosso relatório. Todavia, eventos ou condições futuras podem levar a Empresa a não mais se manter em continuidade operacional.
- Avaliamos a apresentação geral, a estrutura e o conteúdo das demonstrações contábeis, inclusive as divulgações e se as demonstrações contábeis representam as correspondentes transações e os eventos de maneira compatível com o objetivo de apresentação adequada.

Comunicamo-nos com os responsáveis pela governança a respeito, entre outros aspectos, do alcance planejado, da época da auditoria e das constatações significativas de auditoria, inclusive as eventuais deficiências significativas nos controles internos que identificamos durante nossos trabalhos.



www.audiplacauditoria.com.br

Fornecemos também aos responsáveis pela governança declaração de que cumprimos com as exigências éticas relevantes, incluindo os requisitos aplicáveis de independência, e comunicamos todos os eventuais relacionamentos ou assuntos que poderiam afetar, consideravelmente, nossa independência, incluindo, quando aplicável, as respectivas salvaguardas.

Fortaleza, 24 de março de 2026.

Audiplac Auditoria e Assessoria Contábil S/S.
CRC-CE-000282/O-9

RAFAEL MIRANDA DE FIGUEIREDO:00281370354
Assinado de forma digital por
RAFAEL MIRANDA DE FIGUEIREDO:00281370354
Dados: 2026.03.25 10:48:28 -03'00'

Rafael Miranda de Figueiredo
Contador CRC CE – 20.880/O-7