

CERTIDÃO DE INTEIRO TEOR

DOCUMENTO EMITIDO PELA INTERNET

DADOS DA EMPRESA			
NOME EMPRESARIAL MM TECNOLOGIA S/A		TIPO JURÍDICO SOCIEDADE POR AÇÕES	
NIRE 35300554914	CNPJ 19.381.669/0001-07	NÚMERO DO ARQUIVAMENTO 309.445/25-5	DATA DO ARQUIVAMENTO 05/09/2025

DADOS DA CERTIDÃO		
DATA DE EXPEDIÇÃO 08/09/2025	HORA DE EXPEDIÇÃO 14:22:32	CÓDIGO DE CONTROLE 275822334
A AUTENTICIDADE DO PRESENTE DOCUMENTO, BEM COMO O ARQUIVO NA FORMA ELETRÔNICA PODEM SER VERIFICADOS NO ENDEREÇO WWW.JUCESPONLINE.SP.GOV.BR		

ESTA CÓPIA FOI AUTENTICADA DIGITALMENTE E ASSINADA EM 08/09/2025 PELA SECRETÁRIA GERAL DA JUCESP – MARINA CENTURION DARDANI, CONFORME ART. 1º DA MP2200-2 DE 24/08/2001, QUE INSTITUI A INFRAESTRUTURA DE CHAVES PÚBLICAS BRASILEIRAS – ICP BRASIL, EM VIGOR CONSOANTE E.C Nº32 DE 11/09/2001 M- ART.2º.

ART 1º. FICA INSTITUÍDA A INFRAESTRUTURA DE CHAVES PÚBLICAS BRASILEIRA – ICP BRASIL, PARA GARANTIR AUTENTICIDADE, INTEGRIDADE E VALIDADE JURÍDICA DE DOCUMENTOS EM FORMA ELETRÔNICA, DAS APLICAÇÕES DE SUPORTE E DAS APLICAÇÕES HABILITADAS QUE UTILIZEM CERTIFICADOS DIGITAIS, BEM COMO A REALIZAÇÃO DE TRANSAÇÕES ELETRÔNICAS SEGURAS.

ÚLTIMO DOCUMENTO ARQUIVADO PARA EMPRESA SUPRACITADA.

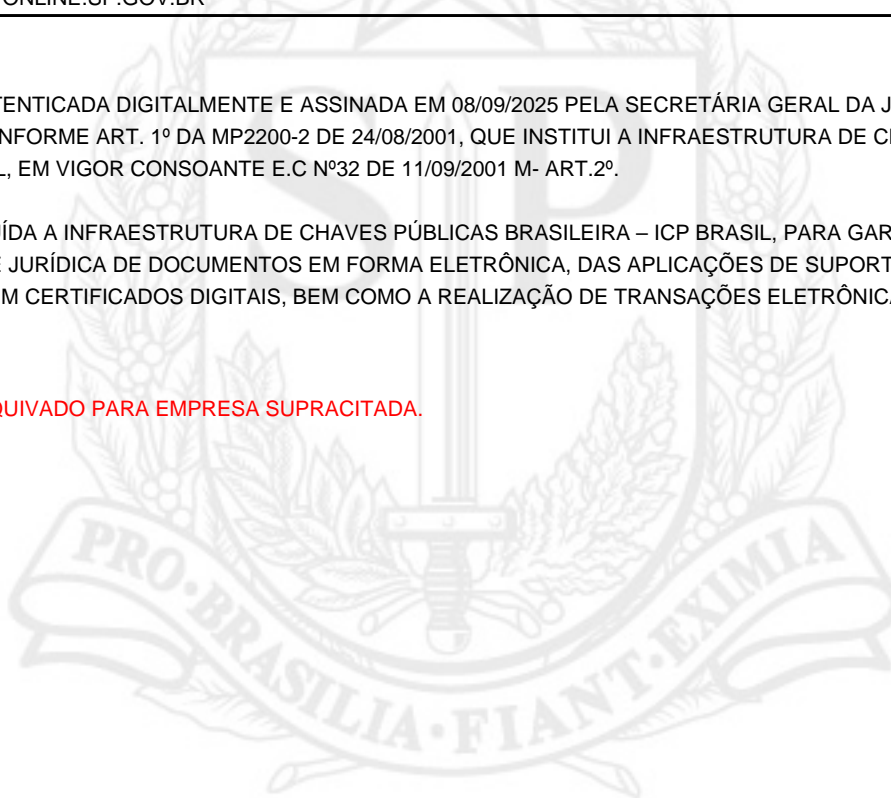



JUCESP - Junta Comercial do Estado de São Paulo

Ministério da Indústria, Comércio Exterior e Serviços
Departamento de Registro Empresarial e Integração – DREI
Secretaria de Desenvolvimento Econômico

FR

JUCESP
05 09 25
CAPA DO REQUERIMENTO

ETIQUETA PROTOCOLO



JUCESP PROTOCOLO
2.811.376/25-2



CONTROLE INTERNET
035172412-5



DADOS CADASTRAIS

ATO Inclusão/Alteração de Integrantes;					
NOME EMPRESARIAL MM TECNOLOGIA S/A				PORTE Normal	JUCESP GUICHÉ
LOGRADOURO Rua Sena Madureira		NÚMERO 163	COMPLEMENTO	CEP 04021-050	
MUNICÍPIO São Paulo		UF SP	TELEFONE	EMAIL	★ 02 SET
NÚMERO EXIGÊNCIA (S) 3	CNPJ - SEDE 19.381.669/0001-07	NIRE - SEDE 3530055491-4			
IDENTIFICAÇÃO SIGNATÁRIO ASSINANTE REQUERIMENTO CAPA NOME: LEONARDO RIBEIRO DA SILVA (Procurador)			VALORES RECOLHIDOS DARE: R\$,00 DARF: R\$,00		SEQ. DOC. 1/1 PROTOCOLO
ASSINATURA: <i>Leonardo Ribeiro da Silva</i>			DATA: 14/04/2025		

DECLARO, SOB AS PENAS DA LEI, QUE AS INFORMAÇÕES CONSTANTES DO REQUERIMENTO/PROCESSO SÃO EXPRESSÃO DA VERDADE.

PARA USO EXCLUSIVO DA JUNTA COMERCIAL DO ESTADO DE SÃO PAULO (INCLUSIVE VERSO)

CARIMBO PROTOCOLO 	CARIMBO DISTRIBUIÇÃO	CARIMBO ANÁLISE
ANEXOS: <input checked="" type="checkbox"/> DBE <input checked="" type="checkbox"/> Procuração <input type="checkbox"/> Alvará Judicial <input type="checkbox"/> Formal de Partilha <input type="checkbox"/> Balanço Patrimonial <input type="checkbox"/> Outros <input type="checkbox"/> Documentos Pessoais <input type="checkbox"/> Laudo de Avaliação <input type="checkbox"/> Jornal <input type="checkbox"/> Protocolo / Justificação <input type="checkbox"/> Certidão		ETIQUETAS DE REGISTRO + CARIMBO
OBSERVAÇÕES:		



Certifico o registro sob o nº 309.445/25-5 em 05/09/2025 da empresa MM TECNOLOGIA S/A, NIRE nº 35300554914, protocolado sob o nº 2811376252. Esta cópia foi autenticada digitalmente e assinada em 08/09/2025 por MARINA CENTURION DARDANI – Secretário Geral. Autenticação: 275822334. A JUCESP garante a autenticidade do registro e da Certidão de Inteiro Teor quando visualizado diretamente no portal www.jucesponline.sp.gov.br.

Gerência de Guarda e Distribuição

- Verificação CNAE Comércio de Combustíveis
- Verificação de Ficha Cadastral
- Verificação de Apontamento na Ficha Cadastral
- MEI sem Cadastro
- MEI com Cadastro
- Realizar Pesquisa de Nome Empresarial
- Vide Protocolo

309.445/25-5





JUCESP PROTOCOLO
2.811.376/25-2



MM TECNOLOGIA S/A.

CNPJ/MF nº 19.381.669/0001-07

NIRE 35300554914

ATA DE REUNIÃO DO CONSELHO DE ADMINISTRAÇÃO
REALIZADA EM 14 DE ABRIL DE 2025

- Data, hora e local: Realizada no dia 14 de abril de 2025, às 09h00 (nove horas), na sede social da MM TECNOLOGIA S/A, situada na Rua Sena Madureira, nº 163, Vila Clementino, CEP 04021-050 ("Companhia").
- Convocação e Presença: A convocação foi dispensada ante a presença da totalidade dos membros do Conselho de Administração da Companhia.
- Mesa: Os trabalhos foram presididos pelo Sr. Renato Alves Chu, secretariado pelo Sr. Lucas Momm de Melo.
- Ordem do Dia: Os membros do Conselho de Administração da Companhia reúnem-se para deliberar a respeito (i) das contas da administração; das demonstrações financeiras da Companhia; do balanço patrimonial; da demonstração de resultado; e do relatório de auditoria relativo a tais demonstrações financeiras, todos referentes ao exercício social encerrado em 31 de dezembro de 2024, nos termos do Art. 18, IV, do Estatuto Social da Companhia e (ii) do reconhecimento de alteração do nome civil da diretora Anie Kuracz.
- Deliberações: Declarado o início dos trabalhos pelo presidente da Reunião, os membros do Conselho de Administração deliberaram, por unanimidade e sem quaisquer restrições:
 - recomendar à Assembleia Geral a aprovação das contas da administração e das demonstrações financeiras da Companhia, aprovando, ato contínuo, o relatório da administração, o balanço patrimonial e a demonstração de resultado do exercício referentes ao exercício social encerrado em 31 de dezembro de 2024, além do relatório de auditoria referente a tais demonstrações financeiras; e
 - reconhecer a alteração do nome civil da diretora Anie Kuracz, anteriormente empossada sob nome Anie Kuracz de Moraes, a fim de permitir as adequações cadastrais necessárias. Pelo exposto, a qualificação completa da diretora passa a vigor conforme:

Anie Kuracz, brasileira, divorciada, administradora, portadora da cédula de identidade RG nº 3722795, inscrita no CPF/MF sob o nº 009.548.399-35, residente e domiciliada na Rua José Ottoni de Almeida, nº 53, apt. 12, Vila Paraíba, Guaratinguetá - SP, CEP 12515-760, que ocupa o cargo de Diretora sem designação específica.

Em razão do exposto acima, a diretora assina novo Termo de Posse, sem alteração de mandato, conforme eleita em Reunião do Conselho de Administração realizada em 28 de



DS DPDC Initial ADM DS MMSM OB DS RAC





agosto de 2024, cuja ata se encontra registrada perante a JUCESP sob nº 352.870/24-2, em sessão de 24 de setembro de 2024, com mandato até 01 de setembro de 2025.

6. Encerramento, aprovação e assinatura da ata: Nada mais havendo a ser tratado, o Presidente da Mesa encerrou os trabalhos, lavrando a presente Ata em forma de sumário, que foi lida, aprovada e assinada eletronicamente por todos os presentes. Mesa: Renato Alves Chu, Presidente e Lucas Momm de Melo, Secretário; Conselheiros: Renato Alves Chu, Lucas Momm de Melo, Daniel Pires Luiz da Costa, Mauricio Montano Silva Meismith e Osvaldo Barbosa de Oliveira.

DocuSigned by:
Renato Alves Chu
E2F07D0EA3C241E...
Renato Alves Chu
Presidente de Mesa

Signed by:
Lucas Momm de Melo
9F15F5D83E4142A...
Lucas Momm de Melo
Secretário

Conselheiros:

DocuSigned by:
Renato Alves Chu
E2F07D0EA3C241E...
Renato Alves Chu

Signed by:
Lucas Momm de Melo
9F15F5D83E4142A...
Lucas Momm de Melo

DocuSigned by:
Daniel Pires Luiz da Costa
1786ACF18D5A444...
Daniel Pires Luiz da Costa

DocuSigned by:
Maurício Montano Silva Meismith
F976D57551FE4F2...
Mauricio Montano Silva Meismith

DocuSigned by:
Osvaldo Barbosa de Oliveira
5DABBC5A2E414A5...
Osvaldo Barbosa de Oliveira



SECRETARIA DE DESENVOLVIMENTO
ECONÔMICO - JUCESP

JUCESP 16

SECRETARIA DE DESENVOLVIMENTO
ECONÔMICO - JUCESP

CERTIFICADO DE REGISTRO
Nº 309.445/25-5

MARINA CENTURION DARDANI
SECRETÁRIA GERAL

JUCESP

SECRETARIA DE DESENVOLVIMENTO
ECONÔMICO - JUCESP

CERTIFICADO DE REGISTRO
Nº 309.445/25-5

MARINA CENTURION DARDANI
SECRETÁRIA GERAL

JUCESP





MM TECNOLOGIA S/A.

CNPJ/MF nº 19.381.669/0001-07

NIRE 35300554914

ATA DE REUNIÃO DO CONSELHO DE ADMINISTRAÇÃO
REALIZADA EM 14 DE ABRIL DE 2025

TERMO DE POSSE

Em 14 de abril de 2025, às 09h00, compareceu à sede social da MM TECNOLOGIA S/A, situada na Rua Sena Madureira, nº 163, Vila Clementino, CEP 04021-050, inscrita no CNPJ/MF nº 19.381.669/0001-07, ("Companhia"), a Sra. Anie Kuracz, abaixo identificada, designada como Diretora sem designação específica da Companhia, conforme eleita em Reunião do Conselho de Administração realizada em 28 de agosto de 2024, cuja ata se encontra registrada perante a JUCESP sob nº 352.870/24-2, em sessão de 24 de setembro de 2024, para ser investida e empossada no cargo, nos termos do Estatuto Social da Companhia, a qual deverá exercer um mandato unificado até 01 de setembro de 2025, sendo permitida a reeleição.

A Diretora: Sra. Anie Kuracz, brasileira, divorciada, administradora, portadora da cédula de identidade RG nº 3722795, inscrita no CPF/MF sob o nº 009.548.399-35, residente e domiciliada na Rua José Ottoni de Almeida, nº 53, apt. 12, Vila Paraíba, Guaratinguetá - SP, CEP 12515-760.

Nesta oportunidade, a diretora ora eleita, e acima qualificado: (i) declara que o endereço no qual receberá citação e intimação em processos administrativos e judiciais relativos a atos de sua gestão é o endereço acima indicado; (ii) fica dispensada de prestar caução para o exercício de sua respectiva função, e (iii) declara, sob as penas da lei, (a) que conhece plenamente a legislação e não está impedida, por lei especial, de exercer as atividades empresariais ou a administração de sociedades empresárias; ou condenada por crime falimentar, de prevaricação, peita ou suborno, concussão, peculato, contra a economia popular, a fé pública ou a propriedade, ou a pena criminal que vede, ainda que temporariamente, o acesso a cargos públicos; ou incurso em qualquer crime que a impeça de exercer as atividades empresariais ou a administração de sociedades empresárias; e (b) sua total e irrestrita concordância com todos os termos e condições do Estatuto Social da Companhia, incluindo com relação à cláusula compromissória nele prevista, nos termos do art. 4º da Lei 9.307 de 23 de setembro de 1996 (conforme alterada).

São Paulo, 14 de abril de 2025.

Assinado por:

7AF851A5C42D480...

ANIE KURACZ

DS

Inicial

Página 3 de 3



JUCESP
DECLARAÇÃO DE AUTENTICIDADE
05 09 25

Eu **VIRGINIA DA CONCEIÇÃO PIRES**, com inscrição ativa no CRC/SP sob o nº1SP142914/0 - 5, expedida em 29/07/1994, inscrito no CPF nº 064.520.918-08, DECLARO, sob as penas da Lei penal e, sem prejuízo das sanções administrativas e cíveis, que este documento é autêntico e condiz com o original.

Documentos apresentados:

1. Capa do Requerimento 1-1 – MM TECNOLOGIA S/A
2. Ata de Reunião do Conselho de Administração realizada em 14/04/2025 – MM TECNOLOGIA S/A;
3. Cópia do RG e CPF do procurador Leonardo Ribeiro da Silva

São Paulo, 01 de setembro de 2025.

VIRGINIA DA CONCEIÇÃO PIRES

D4Sign edecc5e6-3f58-42c2-9595-7fa833703dc2 - Para confirmar as assinaturas acesse <https://secure.d4sign.com.br/verificar>
Documento assinado eletronicamente, conforme MP 2.200-2/01, Art. 10º, §2. Brazil



Certifico o registro sob o nº 309.445/25-5 em 05/09/2025 da empresa MM TECNOLOGIA S/A, NIRE nº 35300554914, protocolado sob o nº 2811376252. Esta cópia foi autenticada digitalmente e assinada em 08/09/2025 por MARINA CENTURION DARDANI – Secretário Geral. Autenticação: 275822334. A JUCESP garante a autenticidade do registro e da Certidão de Inteiro Teor quando visualizado diretamente no portal www.jucesponline.sp.gov.br.

JUCESP
05 09 25

PROCURAÇÃO

A empresa MM TECNOLOGIA S/A, com sede na Capital do Estado de São Paulo Rua Sena Madureira, nº 163, Vila Clementino, CEP 04021-050, inscrita no CNPJ sob nº 19.381.669/0001-07, neste ato representada por seu Diretor Presidente Sr. **RENATO ALVES CHU**, brasileiro, casado, administrador de empresas, portador da cédula de identidade RG nº 25.099.036-2 SSP/SP, inscrito no CPF/MF sob nº 369.781.188-69, com endereço comercial no município de São Paulo, estado de São Paulo, na Rua Sena Madureira, nº 163, Vila Clementino, CEP 04021-050, nomeia e constitui os bastantes procuradores, **FELIPE VERONA BRAGION**, brasileiro, solteiro, contador, inscrito no CPF sob nº 217.336.668-85 e Cédula de Identidade RG nº 33.631.142-4 SSP/SP, e **LEONARDO RIBEIRO DA SILVA**, brasileiro, casado, analista de legalização, portador da cédula de identidade RG nº 66.826.880-3 SSP/SP e do CPF nº 041.863.865-95, todos com endereço comercial na Capital do Estado de São Paulo à Rua Princesa Isabel nº 94, conjunto 83, bairro do Brooklin Paulista, CEP 04601-000, especialmente e especificamente, para representação da empresa na inscrição, atualização e/ou baixa dos cadastros junto aos seguintes órgãos: **RECEITA FEDERAL DO BRASIL, PREFEITURA DO MUNICIPIO DE SÃO PAULO, INSTITUTO NACIONAL DO SEGURO SOCIAL, SECRETARIA DA FAZENDA DO ESTADO DE SÃO PAULO, JUNTA COMERCIAL DO ESTADO DE SÃO PAULO**, e junto à **CAIXA ECONÔMICA FEDERAL**.

São Paulo, 15 de julho de 2025.

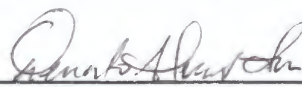
4º Tab.
RENATO ALVES CHU

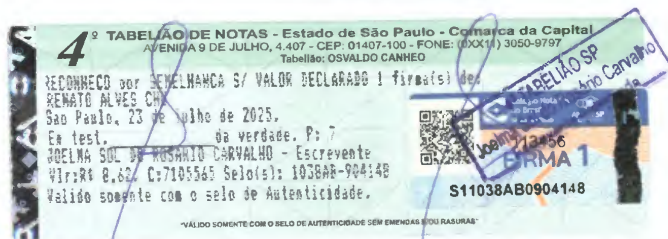

Certifico o registro sob o nº 309.445/25-5 em 05/09/2025 da empresa MM TECNOLOGIA S/A, NIRE nº 35300554914, protocolado sob o nº 2811376252. Esta cópia foi autenticada digitalmente e assinada em 08/09/2025 por MARINA CENTURION DARDANI – Secretário Geral. Autenticação: 275822334. A JUCESP garante a autenticidade do registro e da Certidão de Inteiro Teor quando visualizado diretamente no portal www.jucesponline.sp.gov.br.



CNPJ

Razão Social

Data de Publicação

Hash de Publicação

19.381.669/0001-07

MM TECNOLOGIA S/A

03/04/2025 14:24:33

2B12B882DE7D5663F406AC6963FB6E5F447F1624

Balanco Patrimonial (BP)

Data de Inicio	Data de Fim	Consolidada	Origem
01/01/2024	31/12/2024	Não	Participante-Upload

Titulo

Demonstrações Financeiras 2024 - MM Tecnologia S/A

Descrição

BP - DRE - DRA - DMPL - DFC - Notas Explicativas - Relatório da Auditoria

Anexos

Tipo de Anexo	Titulo	Descrição
---------------	--------	-----------

Publicante

Nome	CPF/CNPJ	Data de Publicação	Perfil	Tipo de Acesso
MM TECNOLOGIA S A:19381669000107	193816690001-07	03/04/2025 14:24:33	Participante	Certificado Digital



Certifico o registro sob o nº 309.445/25-5 em 05/09/2025 da empresa MM TECNOLOGIA S/A, NIRE nº 35300554914, protocolado sob o nº 2811376252. Esta cópia foi autenticada digitalmente e assinada em 08/09/2025 por MARINA CENTURION DARDANI – Secretário Geral. Autenticação: 275822334. A JUCESP garante a autenticidade do registro e da Certidão de Inteiro Teor quando visualizado diretamente no portal www.jucesponline.sp.gov.br.

MM TECNOLOGIA S/A.

Demonstrações Financeiras acompanhadas do
Relatório do Auditor Independente sobre a posição
encerrada em 31 de dezembro de 2024 e 2023.



ECOVIS|WFA SP
Audit | Tax | Consulting

08 09 25

MM TECNOLOGIA S/A.

Índice

	Página
Relatório do auditor independente sobre as demonstrações financeiras	2
Demonstrações financeiras	5
Notas explicativas da Administração às demonstrações financeiras para os exercícios findos em 31 de dezembro de 2024 e de 2023	10

5

10

5

10

5

10



RELATÓRIO DO AUDITOR INDEPENDENTE SOBRE AS DEMONSTRAÇÕES FINANCEIRAS

Aos:
Administradores e acionistas da
MM TECNOLOGIA S/A.
São Paulo - SP

Opinião

Examinamos as demonstrações financeiras da **MM Tecnologia S/A.** (“Companhia”), que compreende o balanço patrimonial em 31 de dezembro de 2024 e as respectivas demonstrações do resultado, do resultado abrangente, das mutações do patrimônio líquido e dos fluxos de caixa para o exercício findo nessa data, bem como as correspondentes notas explicativas, incluindo as políticas contábeis materiais e outras informações elucidativas.

Em nossa opinião, as demonstrações financeiras acima referidas apresentam adequadamente, em todos os aspectos relevantes, a posição patrimonial e financeira da **MM Tecnologia S/A.** em 31 de dezembro de 2024, o desempenho de suas operações e os seus respectivos fluxos de caixa para o exercício findo nessa data, de acordo com as práticas contábeis adotadas no Brasil, aplicáveis às Pequenas e Médias Empresas - PME.

Base para opinião

Nossa auditoria foi conduzida de acordo com as normas brasileiras e internacionais de auditoria.

Nossas responsabilidades, em conformidade com tais normas, estão descritas na seção a seguir, intitulada “Responsabilidades do auditor pela auditoria das demonstrações financeiras”. Somos independentes em relação à Companhia, de acordo com os princípios éticos relevantes previstos no Código de Ética Profissional do Contador e nas normas profissionais emitidas pelo Conselho Federal de Contabilidade, e cumprimos com as demais responsabilidades éticas de acordo com essas normas. Acreditamos que a evidência de auditoria obtida é suficiente e apropriada para fundamentar nossa opinião.

Continuidade operacional

As demonstrações financeiras foram preparadas no pressuposto da continuidade normal dos negócios da Companhia. Conforme nota explicativa nº 1, em 31 de dezembro de 2024 a Companhia apresentou prejuízo no montante de R\$ 3.216.988 e apresentou passivo a descoberto de R\$ 595.810, a administração possui planos para reestruturação dos negócios e equilíbrio financeiro. As demonstrações não incluem nenhum ajuste em caso de insucesso dos planos da administração. Nossa opinião não está ressalvada em função deste assunto.

Outros assuntos

Auditoria correspondente aos saldos iniciais em 31 de dezembro de 2023

Os valores correspondentes ao exercício findo em 31 de dezembro de 2023 apresentados para fins de comparação foram anteriormente auditados por nós que emitimos relatório sem modificações em 19 de abril de 2024.

Responsabilidade da administração e da governança corporativa pelas demonstrações financeiras

A administração é responsável pela elaboração e adequada apresentação das demonstrações financeiras de acordo com as práticas contábeis adotadas no Brasil, aplicáveis às Pequenas e Médias Empresas - PME e pelos controles internos que ela determinou como necessários para permitir a elaboração de demonstrações financeiras livres de distorção relevante, independentemente se causada por fraude ou erro.

Na elaboração das demonstrações financeiras, a administração é responsável pela avaliação da capacidade de a Companhia continuar operando, divulgando, quando aplicável, os assuntos relacionados com a sua continuidade operacional e o uso dessa base contábil na elaboração das demonstrações financeiras, a não ser que a administração pretenda liquidar a Companhia ou cessar suas operações, ou não tenha nenhuma alternativa realista para evitar o encerramento das operações.

Os responsáveis pela governança da Companhia são aqueles com responsabilidade pela supervisão do processo de elaboração das demonstrações financeiras.

Responsabilidade do auditor pela auditoria das demonstrações financeiras

Nossos objetivos são obter segurança razoável de que as demonstrações financeiras, tomadas em conjunto, estão livres de distorção relevante, independentemente se causada por fraude ou erro, e emitir relatório de auditoria contendo nossa opinião. Segurança razoável é um alto nível de segurança, mas não uma garantia de que a auditoria realizada de acordo com as normas brasileiras e internacionais de auditoria sempre detectam as eventuais distorções relevantes existentes. As distorções podem ser decorrentes de fraude ou erro e são consideradas relevantes quando, individualmente ou em conjunto, possam influenciar, dentro de uma perspectiva razoável, as decisões econômicas dos usuários tomadas com base nas referidas demonstrações financeiras.

Como parte de uma auditoria realizada de acordo com as normas brasileiras e internacionais de auditoria, exercemos julgamento profissional, e mantemos ceticismo profissional ao longo da auditoria. Além disso:

- Identificamos e avaliamos os riscos de distorção relevante nas demonstrações financeiras, independentemente se causada por fraude ou erro, planejamos e executamos procedimentos de auditoria em resposta a tais riscos, bem como obtemos evidência de auditoria apropriada e suficiente para fundamentar nossa opinião. O risco de não detecção de distorção relevante resultante de fraude é maior do que o proveniente de erro, já que a fraude pode envolver o ato de burlar os controles internos, conluio, falsificação, omissão ou representações falsas intencionais.
- Obtemos entendimento dos controles internos relevantes para a auditoria para planejarmos procedimentos de auditoria apropriados nas circunstâncias, mas não com o objetivo de expressarmos opinião sobre a eficácia dos controles internos da Companhia.
- Avaliamos a adequação das políticas contábeis utilizadas e a razoabilidade das estimativas contábeis e respectivas divulgações feitas pela administração.
- Concluimos sobre a adequação do uso, pela administração, da base contábil de continuidade operacional e, com base nas evidências de auditoria obtidas, se existe incerteza relevante em relação a eventos ou condições que possam levantar dúvida significativa em relação à capacidade de continuidade operacional da Companhia. Se concluirmos que existe incerteza relevante, devemos chamar atenção em nosso relatório de auditoria para as respectivas divulgações nas demonstrações financeiras ou incluir modificação em nossa opinião, se as divulgações forem inadequadas. Nossas conclusões estão fundamentadas nas evidências de auditoria obtidas até a data de nosso relatório. Todavia, eventos ou condições futuras podem levar a Companhia a não mais se manter em continuidade operacional.
- Avaliamos a apresentação geral, a estrutura e o conteúdo das demonstrações financeiras, inclusive as divulgações e se as demonstrações financeiras representam as correspondentes transações e os eventos de maneira compatível com o objetivo de apresentação adequada.



Comunicamo-nos com os responsáveis pela governança a respeito, entre outros aspectos, do alcance planejado, da época da auditoria e das constatações significativas de auditoria, inclusive as eventuais, deficiências significativas nos controles internos que identificamos durante nossos trabalhos.

São Paulo, 31 de março de 2025.

LUIZ CARLOS

KRAUSE:00789347962

Assinado de forma digital por
LUIZ CARLOS
KRAUSE:00789347962
Dados: 2025.03.31 18:31:34 -03'00'

Luiz Carlos Krause
Contador – CRC 1SC-031.524/O-2 T-SP

ECOVIS WFA Auditores Independentes S/S
CRC 2SP-043.111/O-9





MM TECNOLOGIA S/A
Balço Patrimonial para os exercícos findo em 31 de dezembro de 2024 e 2023
(Em reais)

ATIVO				
Em R\$	Notas	31/12/2024	31/12/2023	
Ativo Circulante				
Caixa e Equivalentes de Caixa	4	3.126.896	4.718.220	
Contas a Receber de Clientes	5	4.359.930	6.400.710	
Estoques	6	413.567	297.384	
Tributos a Recuperar	7	122.476	283	
Outros Créditos	5	114.866	236.277	
Partes Relacionadas	13	99.343	99.343	
Despesas Antecipadas		4.169	5.340	
Total do Ativo Circulante		8.241.247	11.757.557	
Ativo Não Circulante				
Contas a Receber de Clientes		264	264	
Tributos a Recuperar	7		-	
Partes Relacionadas	13	1.174	1.174	
Imobilizado	8	192.330	359.263	
Intangível	9	1.469.205	833.380	
Total do Ativo Não Circulante		1.662.972	1.194.081	
Total do Ativo		9.904.219	12.951.638	
PASSIVO				
Em R\$		31/12/2024	31/12/2023	
Passivo Circulante				
Fornecedores	10	534.404	517.674	
Obrigações Trabalhistas e Previdenciárias	11	1.845.544	2.156.376	
Obrigações Tributárias	12	283.762	532.414	
Outras Contas a Pagar	10	1.235.776	741.185	
Empréstimos	14	1.051.667	965.173	
Total do Passivo Circulante		4.951.152	4.912.822	
Passivo Não Circulante				
Partes Relacionadas	13	1.630.229	1.630.229	
Empréstimos	14	1.139.308	2.190.974	
Parcelamentos	12.1	2.779.340	1.596.434	
Total do Passivo Não Circulante		5.548.876	5.417.638	
Patrimônio Líquido				
Capital Social	16	9.003.581	9.003.581	
Capital a Integralizar		-5.000	-5.000	
Ações em Tesouraria		-500	-500	
Reservas Legal				
Lucros ou Prejuízos Acumulados		-9.593.891	-6.376.903	
Total do Patrimônio Líquido		-595.810	2.621.178	
Total do Passivo e Patrimônio Líquido		9.904.219	12.951.638	

As notas explicativas são parte integrante das Demonstrações Financeiras.

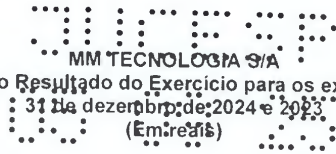

Demonstração do Resultado do Exercício para os exercícios findo em
31 de dezembro de 2024 e 2023
(Em reais)

Em R\$	Notas	31/12/2024	31/12/2023
Receita Operacional Líquida	17	21.948.460	25.592.722
(-) Custos dos Serviços Prestados	-	7.271.024	6.130.812
Lucro Bruto		14.677.436	19.461.910
Despesas com Vendas	18	1.820.359	1.649.674
Despesas Gerais e Administrativas	18	15.164.643	16.312.475
Outras Receitas e Despesas		12.987	13.843
Resultado Antes das Receitas e Despesas Financeiras		2.294.579	1.513.604
Receitas Financeiras	19	227.200	572.815
Despesas Financeiras	19	1.106.878	914.550
Outras Receitas e Despesas		3.174.257	1.171.869
Resultados negativos com imobilizado	-	42.730	61.550
Resultado Antes dos Tributos sobre o Lucro		3.216.988	1.110.319
Imposto de Renda e Contribuição Social	20	-	494.116
(Prejuízo) Lucro do Exercício		3.216.988	616.203

As notas explicativas são parte integrante das Demonstrações Financeiras.

MM TECNOLOGIA S/A
Demonstração do Resultado Abrangente para os exercícios findo em
31 de dezembro de 2024 e 2023
(Em reais)

Em R\$	31/12/2024	31/12/2023
Resultado Líquido do Exercício	- 3.216.988	616.203
Total dos resultados abrangentes para o exercício		

As notas explicativas são parte integrante das Demonstrações Financeiras.

MM TECNOLOGIA S/A
Demonstração das Mutações do Patrimônio para os exercícios findo em
31 de dezembro de 2024 e 2023
(Em reais)

Em R\$	Histórico	Capital Social	Capital a Integralizar	Ações em Tesouraria	Reserva Legal	Reserva de Retenção	Lucros ou Prejuízos Acumulados	Total
Saldo em 31 de dezembro de 2022 (reapresentado)		9.003.581	(5.000)	(500)			(6.993.106)	2.004.975
Lucro Líquido							616.203	616.203
Saldo em 31 de dezembro de 2023		9.003.581	(5.000)	(500)			(6.376.903)	2.621.178
Lucro Líquido							(3.216.988)	(3.216.988)
Saldo em 31 de dezembro de 2024		9.003.581	(5.000)	(500)			(9.593.891)	(595.810)

As notas explicativas são parte integrante das Demonstrações Financeiras.

MARINA
CENTURION
DARDANI



MM TECNOLOGIA S/A
 Demonstração do Fluxo de Caixa para os exercícios findo em
 31 de dezembro de 2024 e 2023
 (Em reais)

Em R\$	31/12/2024	31/12/2023
Lucro Antes do Imposto de Renda e da Contribuição Social	- 3.216.988	1.110.312
Itens que não afetam o caixa operacional		
Depreciação e amortização	402.565	246.853
Ganho/perda na baixa de imobilizado	42.730	63.150
Provisão créditos de liquidação duvidosa	- 1.217	88.739
Provisão de Imposto de Renda e Contribuição Social	-	494.116
Provisão de prestadores de serviços	-	-
Sub- total	- 2.772.910	1.014.938
Aum. e dim. das contas de ativo e passivo		
+/- Clientes a Receber	2.041.997 -	1.906.040
+/- Impostos a Recuperar	- 122.192	218.932
+/- Estoques	- 116.183 -	47.278
+/- Outras contas a receber	33.000	-
+/- Partes relacionadas	-	-
+/- Adiantamento a fornecedores	98.631 -	83.315
+/- Adiantamento de Férias	- 10.219 -	5.810
+/- Despesas antecipadas	1.171 -	5.340
+/- Fornecedores	16.730	103.251
+/- Obrigações trabalhistas	- 310.832 -	360.778
+/- Obrigações tributárias	- 248.652	196.498
+/- Outras obrigações	7.558	52.564
+/- Adiantamento de clientes	2.794	3.575
Caixa líquido das atividades operacionais	- 1.393.802	1.833.740
Fluxo de caixa das ativ. de investimentos		
Aquisições de bens do imobilizado/intangível	- 914.186 -	929.402
Aquisições de ações para tesouraria	-	-
Integralização de capital	-	-
Distribuição de lucros	-	-
Caixa líquido das ativ. de invest.	- 914.186	929.402
Fluxo de caixa das atividades de financiamentos		
+/- Debênture	-	-
+/- Empréstimos	- 965.173	3.156.147
+/- Parcelamentos Impostos	1.667.143	67.110
Caixa líquido das ativ. de financ.	701.970	3.223.257
+/- líquido de caixa	- 1.591.324	1.475.054
Caixa no início do exercício	4.718.220	3.243.166
Caixa no final do exercício	3.126.896	4.718.220
+/- líquido de caixa	- 1.591.324	1.475.054

As notas explicativas são parte integrante das Demonstrações Financeiras



Notas explicativas da Administração às demonstrações financeiras para os exercícios encerrados em 31 de dezembro de 2024 e 2023

(valores expressos em reais)

1. INFORMAÇÕES GERAIS

A MM Tecnologia S.A. é uma sociedade por ações de capital fechado, inscrita no CNPJ/MF sob nº 19.381.669/0001-07, com sede na Rua Sena Madureira, 163, Vila Clementino, São Paulo - SP, CEP 04021-050, com seus atos constitutivos registrados na Junta Comercial do Estado de São Paulo (JUCESP) sob o NIRE 35300554914.

A Companhia tem por objeto social: (i) a prestação de serviços de inteligência e pesquisas de mercado, sobre avaliação de produtos e sobre o hábito de consumidores, com o objetivo de promover a venda de produtos e serviços (CNAE 7320-3/00); (ii) o marketing direto por meio da internet e celulares (CNAE 7319-0/03); (iii) o desenvolvimento e licenciamento de programas de computador não-customizáveis (CNAE 6203-1/00); e (iv) o tratamento de dados, provedores de serviços de aplicação e serviços de hospedagem na internet (CNAE 6311-9/00); (v) desenvolvimento e licenciamento de programas de computador customizáveis (CNAE 6202-3/00); (vi) Atividades de intermediação e agenciamento de serviços e negócios em geral, exceto imobiliários (CNAE 7490-1/04); e (viii) Portais, provedores de conteúdo e outros serviços de informação na internet (CNAE 6319-4/00).

Bases de Preparação das Demonstrações Financeiras

As demonstrações financeiras foram elaboradas e estão sendo apresentadas em conformidade com as normas internacionais de contabilidade emitidas pelo IASB e também de acordo com as práticas contábeis adotadas no Brasil, com atendimento integral da Lei nº 11.638/07 e Lei nº 11.941/09, e pronunciamentos emitidos pelo CPC - Comitê de Pronunciamentos Contábeis e aprovados pelo CFC - Conselho Federal de Contabilidade.

Foi obedecido também o Pronunciamento Técnico PME – Contabilidade para Pequenas e Médias Empresas NBC TG - 1.000 (R1), emitido pelo Comitê de Pronunciamentos Contábeis – CPC e pelo Conselho Federal de Contabilidade – CFC, Resoluções CFC nº: 1.255/2009, 1.282/2010 e 1.418/2012.

A emissão dessas demonstrações financeiras foi autorizada pela administração da Companhia em 10 de março de 2025.

Planos da administração em função dos resultados

A Companhia possui plano de negócios para sua expansão com objetivo de reverter a situação patrimonial que apresentou prejuízo líquido de R\$ 3.216.988, bem como, apresenta em 31 de dezembro de 2024 um patrimônio líquido negativo (Passivo a Descoberto) no montante de R\$ 595.810.



(valores expressos em reais)

2. RESUMO DAS PRINCIPAIS PRÁTICAS CONTÁBEIS

As políticas contábeis são princípios específicos, bases, convenções, regras e práticas, aplicados pela Companhia na elaboração e apresentação das demonstrações financeiras.

As principais práticas contábeis específicas para cada grupo de contas, serão apresentadas ao longo destas demonstrações financeiras em cada nota explicativa correspondente. As práticas contábeis gerais serão apresentadas a seguir:

a. Classificações de Itens Circulantes e Não Circulantes

No Balanço Patrimonial, ativos e obrigações vincendas ou com expectativa de realização dentro dos próximos 12 meses são classificados como itens circulantes e aqueles com vencimento ou com expectativa de realização superior a 12 meses são classificados como itens não circulantes.

b. Compensações Entre Contas

Como regra geral, nas demonstrações financeiras, nem ativos e passivos, ou receitas e despesas são compensados entre si, exceto quando a compensação é requerida ou permitida por um pronunciamento ou norma brasileira de contabilidade e esta compensação reflete a essência da transação.

c. Ajuste a Valor Presente de Ativos e Passivos

Os ativos e passivos monetários de longo prazo são atualizados monetariamente e, portanto, estão ajustados pelo seu valor presente. O ajuste a valor presente de ativos e passivos monetários de curto prazo é calculado, e somente registrado, se considerado relevante em relação às demonstrações financeiras tomadas em conjunto. Para fins de registro e determinação de relevância, o ajuste a valor presente é calculado levando em consideração os fluxos de caixa contratuais e a taxa de juros explícita, e em certos casos implícita, dos respectivos ativos e passivos.

d. Redução ao Valor Recuperável de Ativo Não Financeiro

Os ativos que estão sujeitos à depreciação ou amortização são revisados para a verificação de perdas por desvalorização sempre que eventos ou mudanças nas circunstâncias indicarem que o valor contábil pode não ser recuperável.

Uma perda por desvalorização é reconhecida pelo valor ao qual o valor contábil do ativo excede seu valor recuperável. Este último é o valor mais alto entre o valor justo de um ativo menos os custos de venda e o valor em uso.





(valores expressos em reais)

Para fins de avaliação da perda por desvalorização, os ativos são agrupados nos níveis mais baixos para os quais existam fluxos de caixa identificáveis separadamente (Unidades Geradoras de Caixa - UGC). Os ativos não financeiros que tenham sofrido perda por desvalorização, são revisados para a análise de uma possível reversão dessa perda na data de apresentação das demonstrações financeiras. Para estas demonstrações financeiras a Companhia concluiu que não existem perdas por desvalorização a serem reconhecidas.

e. Demais ativos, passivos circulantes e não circulantes

Um ativo é reconhecido no balanço quando for provável que seus benefícios econômicos futuros serão gerados em favor da Empresa e seu custo ou valor puder ser mensurado com segurança. Um passivo é reconhecido no balanço quando a Empresa possui uma obrigação legal ou constituída como resultado de um evento passado, sendo provável que um recurso econômico seja requerido para liquidá-lo no futuro.

Estão demonstrados por seus valores conhecidos ou calculáveis, acrescidos, quando aplicável, dos correspondentes rendimentos, encargos e atualizações monetárias incorridas até a data do balanço e, no caso dos ativos, retificados por provisão para perdas quando necessário.

f. Provisões

As provisões são reconhecidas quando a Empresa tem uma obrigação na data das demonstrações financeiras, como resultado de eventos passados; é provável que uma saída de recursos seja exigida para liquidar a obrigação; e o valor foi estimado de maneira confiável.

As provisões são mensuradas pela melhor estimativa do valor exigido para liquidar a obrigação na data das demonstrações financeiras. Quando o efeito do valor do dinheiro no tempo é material, o valor da provisão é o valor presente do desembolso que se espera que seja exigido para liquidar a obrigação.

g. Apuração do Resultado

O resultado das operações é apurado em conformidade com o regime contábil da competência dos exercícios, tanto para o reconhecimento de receitas quanto de despesas.

(valores expressos em reais)

h. Julgamento e Uso de Estimativas Contábeis

A preparação de demonstrações financeiras requer que a administração da Companhia se baseie em estimativas para o registro de certas transações que afetam os ativos e passivos, receitas e despesas, bem como a divulgação de informações sobre dados das suas demonstrações financeiras. Os resultados finais dessas transações e informações, quando de sua efetiva realização em períodos subsequentes, podem diferir dessas estimativas.

As políticas contábeis e áreas que requerem um maior grau de julgamento e uso de estimativas na preparação das demonstrações financeiras, são:

- a) Vida útil e valor residual dos ativos imobilizados;
- b) Impairment dos ativos imobilizados e estoques;
- c) Créditos de liquidação duvidosa que são inicialmente provisionados e posteriormente lançados para perda quando esgotadas as possibilidades de recuperação; e,
- d) Passivos contingentes que são provisionados de acordo com a expectativa de êxito, obtida e mensurada em conjunto a assessoria jurídica da Companhia.

3. INSTRUMENTOS FINANCEIROS

Ativos financeiros

A Companhia classifica seus ativos financeiros como subsequentemente mensurados ao custo amortizado, ao valor justo por meio de outros resultados abrangentes ou ao valor justo por meio do resultado. A classificação depende da finalidade para a qual os ativos financeiros foram adquiridos. A administração determina a classificação de seus ativos financeiros no reconhecimento inicial.

Classificação dos ativos financeiros

Os instrumentos da dívida que atendem às condições a seguir são subsequentemente mensurados ao custo amortizado:

- i) O ativo financeiro é mantido em um modelo de negócios cujo objetivo é manter ativos financeiros a fim de coletar fluxos de caixa contratuais; e
- ii) Os termos contratuais do ativo financeiro geram, em datas específicas, fluxos de caixa que se referem exclusivamente a pagamentos do principal e dos juros incidentes sobre o valor do principal em aberto.

(valores expressos em reais)

Os instrumentos da dívida que atendem às condições a seguir são subsequentemente mensurados ao valor justo por meio de outros resultados abrangentes:

- i) O ativo financeiro é mantido em um modelo de negócios cujo objetivo é atingir ao coletar fluxos de caixa contratuais e vender os ativos financeiros; e
- ii) Os termos contratuais do ativo financeiro geram, em datas específicas, fluxos de caixa que se referem exclusivamente a pagamentos do principal e dos juros incidentes sobre o valor do principal em aberto. Em geral, todos os outros ativos financeiros são subsequentemente mensurados ao valor justo por meio do resultado.

Reconhecimento e mensuração:

As compras e as vendas regulares de ativos financeiros são reconhecidas na data de negociação - data na qual a Companhia se compromete a comprar ou vender o ativo. Os investimentos são, inicialmente, reconhecidos pelo valor justo. Todos os outros ativos financeiros são reconhecidos inicialmente na data da negociação na qual a Companhia se torna uma das partes das disposições contratuais do instrumento.

Os ativos financeiros são baixados quando os direitos de receber fluxos de caixa dos investimentos tenham vencido ou tenham sido transferidos; neste último caso, desde que a Companhia tenha transferido, significativamente, todos os riscos e os benefícios da propriedade. Os ativos financeiros mensurados ao valor justo por meio do resultado são subsequentemente, contabilizados pelo valor justo.

Os empréstimos e recebíveis são contabilizados pelo custo amortizado, usando o método da taxa de juros efetiva.

Os ganhos ou as perdas decorrentes de variações no valor justo de ativos financeiros mensurados ao valor justo através do resultado são apresentados na demonstração do resultado no período em que ocorrem.

Gerenciamento dos Instrumentos Financeiros

A Companhia revisou os principais instrumentos financeiros ativos e passivos, bem como os critérios para a sua valorização, avaliação, classificação e os riscos a eles relacionados, os quais estão descritos a seguir:

- a) **Recebíveis:** São classificados como recebíveis os valores de numerário em poder da Companhia e depósitos bancários de livre movimentação, contas a receber e outros ativos circulantes, cujos valores registrados aproximam-se, na data do balanço, aos de realização.

(valores expressos em reais)

- b) **Outros passivos financeiros:** São classificados neste grupo os empréstimos e financiamentos, os saldos mantidos com fornecedores e outros passivos circulantes. Os empréstimos e financiamentos são classificados como passivos financeiros não mensurados ao valor justo, e estão contabilizados pelos seus valores contratuais.
- c) **Valor justo:** Os valores justos dos instrumentos financeiros são iguais aos valores contábeis.
- d) **Gerenciamento de riscos de instrumentos financeiros:** A Administração da Companhia realiza o gerenciamento a exposição aos riscos de taxas de juros, crédito e liquidez em suas operações com instrumentos financeiros dentro de uma política global de seus negócios.

Riscos de taxas de juros

O objetivo da política de gerenciamentos de taxas de juros da Companhia é o de minimizar as possibilidades de perdas por conta de flutuações nas taxas de juros que aumentem as despesas financeiras relativas a empréstimos e financiamentos captados no mercado.

A Companhia monitora continuamente as taxas de juros de mercado com o objetivo de avaliar a eventual necessidade de contratação de operações para se proteger contra o risco de volatilidade dessas taxas e adota política conservadora de captação e aplicação de seus recursos financeiros.

Risco de crédito

Quanto ao risco de crédito associado às aplicações financeiras e equivalentes de caixa, a Companhia somente realiza operações em instituições com baixo risco de crédito. As políticas de concessão de crédito aos clientes consideram manter diversificação da carteira, seletividade dos clientes e acompanhamento dos prazos de vencimento.

Risco de liquidez

É o risco da Companhia não dispor de recursos líquidos suficientes para honrar seus compromissos financeiros, em decorrência de descasamento de prazo ou de volume entre os recebimentos e pagamentos previstos.

A Companhia monitora constantemente o fluxo de recebimentos e pagamentos, avaliando no mercado a possibilidade de captação de recursos na eventual necessidade de garantir caixa para os compromissos.

(valores expressos em reais)

Gestão de risco de capital

Os objetivos da Companhia ao administrar seu capital são os de salvaguardar a capacidade de continuidade de suas operações, para oferecer retorno aos seus acionistas e garantia às demais partes interessadas, além de manter uma adequada estrutura de capital.

4. CAIXA E EQUIVALENTES DE CAIXA

Os equivalentes de caixa sejam depósitos em conta ou aplicações financeiras são inicialmente registrados pelo valor da transação e atualizados monetariamente com base em eventuais rendimentos auferidos (renda fixa), com base nas cotações disponíveis (renda variável) e deduzidos de eventuais perdas efetivas ou estimadas (impairment).

Caixa e Equivalentes de Caixa corresponde a recursos de livre movimentação ou de conversibilidade imediata em um montante conhecido de caixa sem riscos de mudança significativa de valor, com vencimento de até 3 meses e com a finalidade de atender a compromissos de caixa de curto prazo.

Em R\$	2024	2023
Caixa	31	62
Bancos Conta Movimento	952.724	1.256.571
Aplicações Financeiras	2.174.141	3.461.587
Total	3.126.896	4.718.220

Notas explicativas da Administração às demonstrações financeiras para os exercícios encerrados em 31 de dezembro de 2024 e 2023

(valores expressos em reais)

Os valores de caixa e equivalentes de caixa estão livres de restrição em relação a operações de crédito.

Aplicações Financeiras Equivalentes de Caixa

Em R\$	2024	2023
Fundos de Renda Fixa (100% a 110% do CDI)	2.174.141	3.461.587
Total	2.174.141	3.461.587

5. CONTAS A RECEBER DE CLIENTES E OUTROS CRÉDITOS

Contas a receber de clientes

As contas a receber são registradas inicialmente pelo valor justo das transações e ajustadas a valor presente quando relevante. São mensuradas subsequentemente considerando as eventuais variações monetárias auferidas até a data das demonstrações financeiras e ajustadas pela provisão para perdas se aplicável. As contas a receber de clientes classificadas neste grupo, representam o valor da contraprestação a receber em função do cumprimento de uma obrigação de desempenho pela prestação de serviços, no curso normal das atividades operacionais.

Em R\$	2024	2023
Contas a Receber - Mercado Interno	5.013.105	7.055.102
(-) Provisão de devedores duvidosos	(653.175)	(654.392)
Total	4.359.930	6.400.710

Não há contas a receber dadas como garantia de operações de crédito.

As contas a receber não foram ajustadas a valor presente, pois estão registradas como a curto prazo.

Em R\$	2024	2023
Contas a Receber - A Vencer até 1 Ano	4.359.930	6.400.710
Total do Curto Prazo	4.359.930	6.400.710
Contas a Receber - A Vencer após 1 Ano	264	264
Total do Longo Prazo	264	264
Total	4.360.194	6.400.974

Notas explicativas da Administração às demonstrações financeiras para os exercícios encerrados em 31 de dezembro de 2024 e 2023

(valores expressos em reais)

Outros Créditos

Em R\$	2024	2023
Adiantamentos a Fornecedores	55.974	154.605
Outros Créditos	58.892	81.672
Total	114.866	236.277

As outras contas a receber não foram ajustadas a valor presente.

Em R\$	2024	2023
Outros Créditos - A Vencer até 1 Ano	114.866	236.277
Total do Curto Prazo	114.866	236.277
Total	114.866	236.277

6. ESTOQUES

Os estoques de brindes são mensurados pelo menor valor entre o custo e o valor realizável líquido, sendo baseado no custo médio de aquisição e inclui gastos incorridos na aquisição de estoques e outros custos incorridos em trazê-los às suas localizações e condições existentes.

Estoques de Brindes são ativos mantidos para serem consumidos pela base de respondentes das pesquisas que a empresa realiza, tais brindes referem-se à possibilidade de troca dos pontos obtidos por estes respondentes, por produtos e ou serviços.

Em R\$	2024	2023
Estoque de Brindes	413.567	297.384
Total	413.567	297.384

7. TRIBUTOS A RECUPERAR

Os tributos a recuperar são mensurados inicialmente pelos valores constantes nos documentos de arrecadação ou de apuração que deram origem aos créditos e subsequentemente são avaliados quanto a real expectativa de utilização considerando o período de prescrição ou aproveitamento do crédito. São atualizados pela variação da taxa Selic quando permitido pela legislação tributária.

Notas explicativas da Administração às demonstrações financeiras para os exercícios encerrados em 31 de dezembro de 2024 e 2023

(valores expressos em reais)

Os tributos a recuperar são tributos já recolhidos ou creditados e que podem ser recuperados, mediante pedido de restituição ou pela compensação de tributos, conforme disposições legais de cada ente federativo.

Em R\$

	2024	2023
IRRF a Recuperar	80.650	-
CSLL a Recuperar	41.543	-
Outros Tributos a Recuperar	283	283
Total	122.476	283

Em R\$

	2024	2023
Tributos a Recuperar até 1 ano	122.476	283
Total do Curto Prazo	122.476	283
Total	122.476	283

8. IMOBILIZADO

Itens do imobilizado são mensurados pelo custo histórico de aquisição ou construção, reduzido de depreciação acumulada e perda de redução ao valor recuperável ("impairment") acumulada, quando houver.

O custo inclui gastos que são diretamente atribuíveis à aquisição de um ativo. A depreciação é reconhecida no resultado tendo como base o método de depreciação linear, para todos os itens do ativo imobilizado.

No imobilizado estão classificados os bens tangíveis utilizados nas atividades operacionais da empresa, com vida útil superior a um ano. Este grupo inclui também os imobilizados em andamento e os adiantamentos para aquisição de ativos imobilizados.

Em R\$	Obras e		Instalações	Móveis e		Equipamentos	Telefonia	Total
	Infraestrutura Terceiros	Computadores e Periféricos		Utensílios				
Taxa de depreciação	10%	20%	10%	10%	20%	20%		
Custo	20.060	408.895	24.509	110.052	6.136	3.592	573.244	
Adições/Baixas	-	(63.150)	-	-	-	1.418	(61.732)	
Depreciação/Baixas	(20.060)	(113.498)	(3.017)	(13.285)	(1.423)	(965)	(152.248)	
Saldo em 2023	-	232.247	21.492	96.767	4.713	4.045	359.263	
Adições/Baixas	-	66.986	(19.229)	(86.803)	(3.646)	(39)	(42.731)	
Depreciação/Baixas		(109.773)	(2.263)	(9.964)	(1.067)	(1.137)	(124.203)	
Saldo em 2024	-	189.460	-	-	-	2.870	192.330	

Não há bens do ativo imobilizado vinculados a garantias de operações de crédito.

Notas explicativas da Administração às demonstrações financeiras para os exercícios encerrados em 31 de dezembro de 2024 e 2023

(valores expressos em reais)

9. INTANGÍVEL

Um ativo intangível deverá ser reconhecido apenas se for provável que os benefícios econômicos futuros esperados atribuíveis ao ativo serão gerados em favor da entidade; e o custo do ativo puder ser mensurado com confiabilidade.

Os ativos intangíveis são reconhecidos inicialmente tendo como base o seu custo. Após o seu reconhecimento inicial, um ativo intangível deve ser apresentado ao custo, menos a eventual amortização acumulada e a perda acumulada, conforme dispõe o Pronunciamento Técnico CPC 01 (R1) - Redução ao Valor Recuperável de Ativos.

No Intangível da companhia está classificado o software desenvolvido e utilizado nas atividades operacionais da empresa, conforme documentos comprobatórios de prestação de serviços emitidos em decorrência do desenvolvimento.

Em R\$	Softwares	Total
Taxa de amortização	20%	
Saldo em 2023	833.380	833.380
Adições/exclusões	914.186	914.186
Amortização	(278.361)	(278.361)
Saldo em 2024	1.469.205	1.469.205

10. FORNECEDORES E OUTRAS CONTAS A PAGAR

Fornecedores

Os fornecedores e outras contas a pagar são registradas inicialmente pelo valor justo das transações e ajustadas a valor presente quando relevante. São mensuradas subsequentemente considerando as eventuais variações monetárias devidas e acrescidas de eventuais encargos financeiros se aplicável.

As contas a pagar a fornecedores classificadas neste grupo, representam o valor da contraprestação a pagar em função das aquisições de materiais, mercadorias e serviços no curso normal das atividades operacionais.

Em R\$	2024	2023
Provisões Prestadores de Serviços	534.404	517.674
Total	534.404	517.674

As contas a Pagar não foram ajustadas a valor presente.

Notas explicativas da Administração às demonstrações financeiras para os exercícios encerrados em 31 de dezembro de 2024 e 2023

(valores expressos em reais)

Outras contas a pagar e Parcelamentos Tributários

Em R\$	2024	2023
Cartão de Crédito a Pagar	95.229	79.447
Outras Contas a Pagar	41.144	41.144
Adiantamentos de Clientes	27.932	25.138
Reembolso de Terceiros	7.084	15.307
Total – Outras contas a pagar	171.389	161.036
Parcelamentos tributários Federais e Municipais	1.064.387	580.149
Total - Parcelamentos Tributários (Nota 12.1)	1.064.387	580.149
Total - Outros e Parcelamentos	1.235.776	741.185

11. OBRIGAÇÕES TRABALHISTAS E PREVIDENCIÁRIAS

As obrigações trabalhistas e previdenciárias são reconhecidas de acordo com os custos de todos os benefícios a empregados cujos direitos tenham sido adquiridos como resultado de serviços prestados para a empresa durante o período de divulgação. As provisões são constituídas pela melhor estimativa do valor exigido para liquidar a obrigação na data das demonstrações financeiras. A melhor estimativa é o valor que a empresa pagaria para liquidar a obrigação.

As obrigações trabalhistas e previdenciárias classificadas neste grupo, representam o valor da contraprestação a pagar aos colaboradores da entidade.

Em R\$	2024	2023
Provisão de Férias	734.228	961.109
Salários e Rescisões a Pagar	364.726	464.536
INSS a Recolher	407.691	336.388
IRRF sobre Folha	271.682	289.949
FGTS a Recolher	59.974	80.834
Rescisões a Pagar	-	14.738
Pensão Alimentícia a Pagar	3.473	5.298
Pró Labore a Pagar	3770	3.524
Total do Curto Prazo	1.845.544	2.156.376

(valores expressos em reais)

12. OBRIGAÇÕES TRIBUTÁRIAS E PARCELAMENTOS

Os tributos a recolher são mensurados e reconhecidos pelos valores obtidos nas apurações de tributos e informados nas obrigações acessórias enviadas aos órgãos fiscalizadores. Eventuais tributos em atraso são acrescidos dos respectivos encargos (multa e juros).

A obrigação tributária decorre do fato gerador de tributos concretizados no curso normal das atividades da empresa. É a obrigação a pagar o tributo sobre as operações ao sujeito ativo (Estado, Município ou União).

Em R\$	2024	2023
IRPJ a Recolher	-	124.194
COFINS a Recolher	168.547	159.413
ISS a Recolher	75.526	148.137
CSLL a Recolher	-	59.820
PIS a Recolher	36.436	34.442
Outros Tributos retidos a Recolher	2.768	5.476
IRRF a Recolher	485	932
Total do Curto Prazo	283.762	532.414

Notas explicativas da Administração às demonstrações financeiras
para os exercícios encerrados em 31 de dezembro de 2024 e 2023

(valores expressos em reais)

12.1 PARCELAMENTO DE IMPOSTOS

Em 31 de dezembro de 2024 a Companhia possuía alguns financiamentos de impostos e contribuições Federais (IRRF, INSS, PIS e COFINS) junto à Receita Federal e Municipais (ISS) junto à Prefeitura do Município de São Paulo. No ano de 2023, além dos parcelamentos já existentes, a empresa optou por novos financiamentos de impostos e contribuições Federais (IRRF, INSS, PIS e COFINS) e Municipais (ISS). Segue abaixo demonstrativo dos saldos atualizados em 31/12/2024.

Parcelamentos de Curto Prazo	2024	2023
Em R\$		
Parcelamentos Impostos Federais	932.713	492.047
Parcelamentos Impostos Municipais	131.674	88.102
Total (Nota 10)	1.064.387	580.149

Parcelamentos de Longo Prazo	2024	2023
Em R\$		
Parcelamentos Impostos Federais	2.567.933	1.414.275
Parcelamentos Impostos Municipais	211.407	182.159
Total	2.779.340	1.596.434

No Balanço Patrimonial, com os parcelamentos a Curto Prazo são apresentados na linha de Outras Contas a Pagar (Nota 10).

0,149

25 9

1,149

99 9

Notas explicativas da Administração às demonstrações financeiras para os exercícios encerrados em 31 de dezembro de 2024 e 2023

(valores expressos em reais)

13. PARTES RELACIONADAS

A Empresa ao realizar transações com partes relacionadas, divulga a natureza do relacionamento com as partes relacionadas, assim como as informações sobre as transações, saldos existentes e compromissos que sejam necessários para a compreensão do efeito potencial desse relacionamento nas demonstrações contábeis.

Os saldos de partes relacionadas classificados neste grupo, representam o valor da contraprestação a pagar ou a receber de partes relacionadas.

Ativo Em R\$	2024	2023
Empréstimos a diretoria	99.343	99.343
Total Ativo Circulante	99.343	99.343
Alexandre Bagnoli		
Total Ativo Não Circulante	1.174	1.174

Em 31 de Janeiro de 2020 foi realizado contrato de mútuo conversível ("Term Sheet") com Investidores associados à rede de investidores-anjos conhecida por BR Angels, onde é a intenção das Partes que, observados os termos previstos no Contrato, os créditos decorrentes do empréstimo concedido pela Parte Mutuante à Parte Mutuária sejam capitalizados na Sociedade.

O prazo de vigência é de 48 (quarenta e oito) meses, de modo que o Contrato vigorará até 30/04/2024 ("Período de Vigência"), contudo, o presente contrato poderá ser prorrogado por mais 36 (trinta e seis) meses mediante a assinatura pelas partes de termo aditivo neste sentido, hipótese na qual o contrato vigorará até 30/04/2027 ("Data de Vencimento").

Passivo

Em R\$	2024	2023
Mútuo	1.630.229	1.630.229
Total Passivo Não Circulante	1.630.229	1.630.229

Notas explicativas da Administração às demonstrações financeiras para os exercícios encerrados em 31 de dezembro de 2024 e 2023

(valores expressos em reais)

14. EMPRÉSTIMOS E FINANCIAMENTOS

Em 20 de janeiro de 2023 foi contraído junto ao Banco BMP Sociedade de Crédito Direto S.A, empréstimo no montante de R\$ 3.155.000. O pagamento do principal (amortização) ocorrerá em 36 (trinta e seis) parcelas mensais, a partir do 13º (décimo terceiro) mês, a contar da data de emissão. Os juros incidentes, por sua vez, serão acruados diariamente e pagos mensalmente a partir do 1º mês, a contar a data de emissão. A taxa contratada foi de mês: Taxa DI + 0,8692%.

Os empréstimos e financiamentos tomados são reconhecidos, inicialmente, pelo valor justo, no recebimento dos recursos, líquidos dos custos de transação. Em seguida, os empréstimos tomados são apresentados pelo custo amortizado, isto é, acrescidos de encargos e juros proporcionais ao período incorrido ("pro rata temporis").

Empréstimo Curto Prazo	2024	2023
Em R\$		
Empréstimo BMP	1.206.941	1.217.367
(-) Juros s/ empréstimo	(155.274)	(252.194)
Total	1.051.667	965.173

Empréstimo Custo Prazo	2024	2023
Em R\$		
Empréstimo BMP	1.198.421	2.405.361
(-) Juros s/ empréstimo	(59.113)	(214.386)
Total	1.139.308	2.190.975

15. PROVISÃO PARA CONTINGÊNCIAS

Passivos contingentes são provisionados quando as perdas forem avaliadas como prováveis e os montantes envolvidos forem mensuráveis com suficiente segurança. Os passivos contingentes avaliados como de perdas possíveis são apenas divulgados em nota explicativa e os passivos contingentes avaliados como de perdas remotas não são provisionados nem divulgados.

Passivos Contingentes: A Companhia não possui contingências cuja possibilidade de perda foi avaliada como risco provável. As provisões para as eventuais perdas decorrentes desses processos são estimadas e atualizadas pela administração, amparada pela opinião de seus assessores legais externos.

Adicionalmente em 2024 não havia passivos contingentes, cujo risco de perda foi avaliada como possível pelos assessores jurídicos.

(valores expressos em reais)

16. PATRIMÔNIO LÍQUIDO

Patrimônio líquido corresponde ao capital social subscrito e integralizado pelos sócios da Companhia e pelas reservas de lucros e ou prejuízos.

Capital Social

Companhia possui o capital social no montante de R\$ 9.003.580 (nove milhões, três mil e quinhentos e oitenta reais), totalmente integralizado, representado por 9.589.096 (nove milhões, quinhentas e oitenta e nove mil e noventa e seis) ações, sendo, dessas, 8.094.754 (oito milhões, noventa e quatro mil e setecentas e cinquenta e quatro) ações ordinárias, nominativas e sem valor nominal e 1.494.342 (um milhão, quatrocentas e noventa e quatro mil e trezentas e quarenta e duas) ações preferenciais classe A, nominativas e sem valor nominal.

Composição do Capital Social:

Tipo de Ações	Quantidade	Valor (R\$)
Ações Ordinárias	8.094.754	3.003.582
Ações Preferenciais Classe A	1.494.342	6.000.000
Totais	9.589.096	9.003.582

17. RECEITA OPERACIONAL LÍQUIDA

A receita de vendas compreende o valor justo da contraprestação recebida ou a receber pela prestação de serviços no curso normal das atividades da Companhia. A receita é apresentada líquida dos impostos. A Companhia reconhece a receita quando: (i) foi transferido ao comprador os riscos e benefícios mais significativos inerentes à propriedade dos produtos; (ii) o valor da receita pode ser mensurado com segurança; e, (iii) é provável que benefícios econômicos futuros associados à transação fluirão para a entidade.

Em R\$	2024	2023
Prestação de Serviços	24.703.921	28.798.023
Receita Operacional Bruta	24.703.921	28.798.023
(-) Impostos sobre vendas	(2.755.461)	(3.205.301)
Receita Operacional Líquida	21.948.460	25.592.722

Notas explicativas da Administração às demonstrações financeiras para os exercícios encerrados em 31 de dezembro de 2024 e 2023

(valores expressos em reais)

18. DESPESAS E CUSTOS

Custos dos Serviços Prestados

Em R\$	2024	2023
Custos dos Serviços Prestados	(3.699.589)	(1.582.741)
Custo Rede Social	(1.219.155)	(1.320.745)
Custo com Tecnologia	(2.352.280)	(3.227.326)
Total	(7.271.024)	(6.130.812)

Despesas com Vendas

Em R\$	2024	2023
Propaganda e Publicidade	(83.943)	(165.821)
Provisão Credores Duvidosos	(1.217)	(143.407)
Despesas com Vendas	(1.637.639)	(1.105.998)
Despesas com Atendimentos	(66.620)	(94.370)
Administradora do Cartão	-	(166)
Eventos/feiras/congressos	(30.940)	(139.912)
Total	(1.820.359)	(1.649.674)

Despesas Gerais e Administrativas

Em R\$	2024	2023
Despesas com pessoal	(10.077.848)	(11.197.778)
Encargos Sociais	(2.551.900)	(3.182.894)
Outras despesas administrativas	(332.160)	(269.612)
Serviços Terceiros PJ e PF	(342.658)	(380.445)
Aluguel	(367.427)	(305.759)
Despesas com viagens	(91.174)	(45.665)
Contabilidade	(184.050)	(152.519)
Serviços Advocaticios	(85.637)	(190.078)
Despesas com Taxas	(9.115)	(4.935)
Consultoria e Assessoria	(220.484)	-
Despesas com Transportes	(6.022)	(17.999)
Segurança	(86.966)	(17.062)
Serviços com Projetos	(29.604)	(29.072)
Informática	(250.888)	(164.923)
Depreciação	(366.332)	(245.620)
Outras Despesas Gerais	(162.378)	(108.114)
Total	(15.164.643)	(16.312.475)

Notas explicativas da Administração às demonstrações financeiras para os exercícios encerrados em 31 de dezembro de 2024 e 2023

(valores expressos em reais)

19. RECEITAS E DESPESAS FINANCEIRAS

As receitas financeiras abrangem receitas de juros sobre aplicações financeiras, ajuste a valor presente e outras receitas diversas. Essas receitas de juros são reconhecidas no resultado. A Companhia também possui receita com variação cambial, a qual é contabilizada, também, diretamente no resultado. As despesas financeiras abrangem despesas com juros sobre empréstimos, encargos financeiros sobre tributos e ajuste a valor presente.

Em R\$	2024	2023
Juros Ativos	23.256	31.438
Rendimentos de aplicação financeira	203.928	540.543
Variação Cambial Ativa	-	248
Descontos Obtidos	16	586
Receitas Financeiras	227.200	572.815
Descontos Concedidos	-	(2.731)
Despesas Bancárias Diversas	(279.003)	(257.870)
Multas Tributárias	(396.299)	(108.438)
IOF	(12.783)	(76.182)
Juros de Mora	(381.950)	(410.472)
Multas de Mora	(9.374)	(17.135)
Juros Passivos	(4.056)	(4.063)
Multas Passivas	(23.413)	(11.223)
Pis s/ Receitas Financeiras	-	(3.695)
Cofins s/ Receitas Financeiras	-	(22.741)
Despesas Financeiras	(1.106.878)	(914.550)
Resultado Financeiro	(879.678)	(341.735)

20. TRIBUTOS SOBRE AS RECEITAS E LUCRO

A Companhia reconhece o tributo corrente passivo para tributos a pagar sobre o lucro tributável para os períodos corrente e passado, já os tributos sobre as Receitas tem incidência sobre o faturamento bruto da empresa.

Tributos sobre o Lucro

O valor dos tributos sobre o lucro registradas na demonstração do resultado do exercício são decorrentes dos tributos correntes.

No ano de 2023, a empresa obteve Lucro Contábil antes do IRPJ e CSLL no valor de R\$ 1.110.319. Deste modo, foi realizado o LALUR (Livro de Apuração do Lucro Real) do ano, para se chegar ao valor do Lucro Fiscal. Montante calculado de imposto de renda e contribuição social perfaz R\$ 494.116;

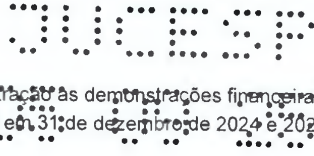

Notas explicativas da Administração às demonstrações financeiras para os exercícios encerrados em 31 de dezembro de 2024 e 2023

(valores expressos em reais)

Em 31 de dezembro de 2024, a empresa apurou prejuízo de R\$ 3.216.988, após os ajustes do LALUR o saldo de prejuízo fiscal acumulado e base negativa de CSLL acumulada, montavam em R\$ 8.844.988, respectivamente.

21. SEGURO

A sociedade dispõe das seguintes modalidades de seguros:

Seguro Empresarial: Cobertura contra os riscos de incêndio, inclusive decorrente de tumultos, queda de raio, queda de aeronave, explosão de qualquer natureza e implosão. danos elétricos, Equipamentos ou objetos portáteis, Perda ou pagamento de aluguel e Responsabilidade civil, estabelecimentos comerciais e industriais, junto à seguradora AXA Seguros S.A.- CNPJ 19.323.190/0001-06, Registro SUSEP: 201049079.

Seguro de Vida: Cobertura por Morte, Invalidez Permanente Total ou Parcial por Acidente e Assistência Funeral, para os sócios fundadores RENATO ALVES CHU, LUCAS MOMM DE MELO e THOMAS CEGAL GOUTHIER DE VILHENA, junto à Seguradora Porto Seguro Cia de Seguros Gerais, CNPJ 61.198.164/0001-60, processo SUSEP No 15414.902186/2014-52.

Seguro de Responsabilidade Civil dos Administradores e Diretores, contratada junto a seguradora Akad Seguros S.A, CNPJ 14.868.712/0001-31, Registro SUSEP 027982024000103100000237.

22. EVENTOS SUBSEQUENTES

Os administradores declaram a inexistência de fatos ocorridos subsequentemente à data de encerramento do exercício que venham a ter efeito relevante sobre a situação patrimonial ou financeira da empresa ou que possam provocar efeitos sobre seus resultados futuros.
