

Prana Empreendimentos e Participações S/A

CNPJ: 20.620.978/0001-63

Avenida Niemeyer, 2 - Loja 105-Vidigal - Rio de Janeiro – RJ - CEP 22.450-220

DA ADMINISTRAÇÃO

Senhores Acionistas,

Submetemos à sua apreciação o Relatório da Administração e as Demonstrações Financeiras relativas ao exercício findo em 31 de dezembro de 2024, acompanhadas do respectivo Relatório dos Auditores Independentes.

Perfil Corporativo

Prana Empreendimentos e Participações S.A. - CNPJ 20.620.978/0001-63, constituída em 11 de julho de 2014, situada na Cidade do Rio de Janeiro, Estado do Rio de Janeiro, tem como objeto social empreendimentos imobiliários, administração por conta própria de bens imóveis, participação em outras sociedades civis ou comerciais, como sócia, acionista ou quotista (holding).

Desempenho Econômico-Financeiro

Em 2024 a Companhia recebeu dividendos no valor de R\$ 37.413 (Trinta e sete mil e quatrocentos e treze reais) da empresa Ouro Negro Tecnologia em Equipamentos Industriais S.A.; manteve seu capital investido na Bzlog Empreendimentos Imobiliários no valor de R\$ 1.440.911 (Hum milhão, quatrocentos e quarenta mil e novecentos e onze reais); também manteve participação acionária na empresa Ouro Negro Tecnologia em Equipamentos Industriais S.A., no valor de R\$ 750.042 (Setecentos e cinquenta mil e quarenta e dois reais).

Situação Financeira da Companhia

No final do exercício de 2024, a Companhia possuía – R\$ mil:

- Caixa e equivalentes de caixa - R\$ 5,548 mil;
- O ativo circulante - R\$ 5.830 mil;
- O passivo circulante - R\$ 22 mil;
- Excedente de capital de giro - R\$ 5.808 mil;
- Índice de Liquidez Corrente:
 $Liquidez\ Corrente = Ativo\ Circulante / Passivo\ Circulante = 5.830 / 22 = 265,00$
- Índice de Liquidez Imediata:
 $Liquidez\ Imediata = Disponível / Passivo\ Circulante = 5.548 / 22 = 252,18$

Perspectivas e Estratégias

A Companhia tem como seu principal objeto o investimento em oportunidades de negócios em diferentes setores da economia. Desde a sua constituição até 31 de dezembro de 2024, foram realizados investimentos nos seguintes segmentos:

- Imobiliário;
- Tecnologia de equipamentos no setor de Óleo e Gás; e
- Energia.

Os investimentos nos segmentos acima foram realizados em duas empresas e respectivamente detalhadas abaixo:

1. BZLOG Empreendimentos e Participações Ltda.

COMPLEXO LOGÍSTICO DUQUE – CL DUQUE

Para aproveitar todo o potencial de uma robusta malha rodoviária existente na região, o CL DUQUE é um empreendimento imobiliário de alto padrão construtivo instalado às margens da Rodovia Washington Luiz e a apenas 4km do arco metropolitano e a 11 km da Rodovia Presidente Dutra, as três mais importantes vias de acesso da região do Rio de Janeiro, responsáveis pela ligação entre importantes centros econômicos, como os estados de São Paulo e Minas Gerais. O empreendimento está localizado a apenas 25km do porto do Rio de Janeiro.

A cidade de Duque de Caxias, que abriga o CL DUQUE, tem como principal atrativo sua localização estratégica, com destaque pela proximidade e facilidade de acesso ao Grande Rio de Janeiro, segundo maior polo consumidor do país, com cerca de 954 mil habitantes. Duque de Caxias é também servida de mão de obra de relativo baixo custo.

Área total do terreno: 492.486,57 m²

Área produtiva de galpões locais:

Já construída (Galpão 3): 51.550,28 m²

Já construída (Galpão 1- vendido): 49.062,43 m²

Ajuste na construção dos galpões construídos: 167,85

Total área ainda a construir: 99.600,44 m²

Área Livre: 292.105,57

Fotos do Empreendimento CL DUQUE

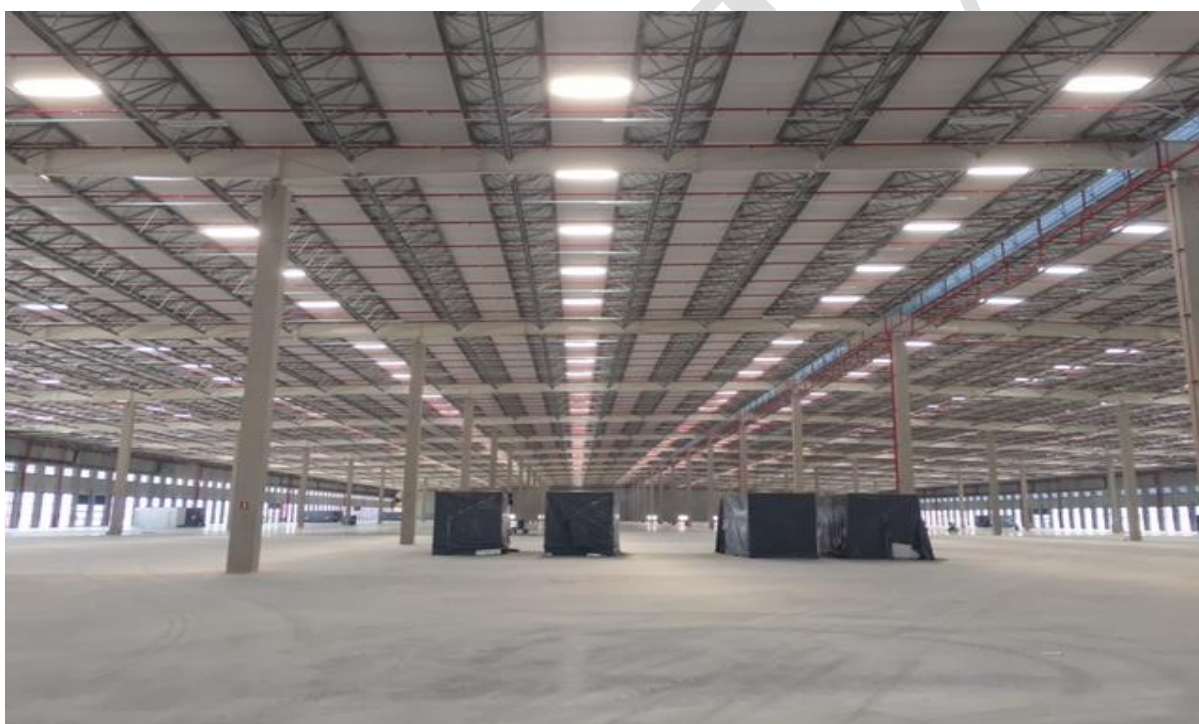



2. Ouro Negro Tecnologia em Equipamentos Industriais S.A.

Criada em 2010, a Ouro Negro é o resultado da incorporação de quatro spin-offs de laboratórios da PUC-Rio que desenvolvem projetos de P&D com foco em aplicações industriais, particularmente para o setor de petróleo e gás. Através de suas quatro unidades de negócio, a empresa oferece, com tecnologia própria, soluções inovadoras nos segmentos de monitoramento da integridade de equipamentos e estruturas, engenharia submarina, serviços, equipamentos e ferramentas de completção de poços, e sistemas laser de alta potência para aplicações submarinas e em poços de petróleo.

Agradecimentos

A Administração da Companhia agradece a confiança e o apoio de nossos acionistas, clientes, fornecedores, instituições financeiras, órgãos governamentais e, em especial, a todos colaboradores por sua dedicação e trabalho de equipe.

MARCELO FABER TORRES
Presidente

JORGE DE OLIVEIRA
Contador

Prana Empreendimentos e Participações S/A

CNPJ: 20.620.978/0001-63

Avenida Niemeyer, 2 - Loja 105-Vidigal - Rio de Janeiro – RJ - CEP 22.450-220

PRANA EMPREENDIMENTOS PARTICIPAÇÕES S.A.

BALANÇO PATRIMONIAL

DOS EXERCÍCIOS FINDOS EM 31 DE DEZEMBRO DE 2023 E 2022

Ativo Líquido apresentado em Reais

	Nota	2024	2023
Ativo circulante			
Caixa e equivalentes de caixa	4	5.548.465	3.164.976
Ativo fiscal corrente	5.a	281.815	193.301
		5.830.280	3.358.277
Ativo não circulante			
Título e valores mobiliários		2.770	1.511
Outros créditos	6	324.278	125.000
Investimentos	7	2.190.953	2.190.953
		2.518.001	2.317.464
Total do ativo		8.348.281	5.675.741

As notas explicativas integram o conjunto das demonstrações financeiras.

PRANA EMPREENDIMENTOS PARTICIPAÇÕES S.A.

**BALANÇO PATRIMONIAL
DOS EXERCÍCIOS FINDOS EM 31 DE DEZEMBRO DE 2023 E 2022**

Passivo e patrimônio líquido apresentados em Reais

	Nota	2024	2023
Passivo circulante			
Passivo fiscal corrente	5.b	20.405	9.068
Obrigações trabalhistas e sociais	8	-	8.996
Outras contas a pagar		1.485	1.430
		21.890	19.493
Passivo-Não circulante			
Empréstimo dos sócios		2.700.000	-
		2.700.000	-
Patrimônio líquido			
Capital social	10.a	12.201.200	12.201.200
Prejuízos acumulados		(6.574.808)	(6.544.953)
		5.626.391	5.656.247
Total do passivo e patrimônio líquido		8.348.281	5.675.741

As notas explicativas integram o conjunto das demonstrações financeiras.

Prana Empreendimentos e Participações S/A

CNPJ: 20.620.978/0001-63

Avenida Niemeyer, 2 - Loja 105-Vidigal - Rio de Janeiro – RJ - CEP 22.450-220

PRANA EMPREENDIMENTOS PARTICIPAÇÕES S.A.**DEMONSTRAÇÕES DO RESULTADO**

DOS EXERCÍCIOS FINDOS EM 31 DE DEZEMBRO DE 2023 E 2022

Resultado apresentado em Reais – exceto o lucro líquido por ação

	Nota	2024	2023
Receita operacional, líquida			
Dividendos recebidos	11	37.413	190.776
Despesas operacionais			
Despesas gerais e administrativas	12	(582.008)	(640.585)
Outras (despesas)/receitas operacionais, líquidas	13	(25.662)	(220.232)
Prejuízo operacional		(570.257)	(670.041)
Resultado financeiro	14	545.778	440.553
Resultado antes da tributação		(24.479)	229.488
Imposto de renda e Contribuição social		(5.377)	-
Prejuízo do exercício		(29.856)	(229.488)
Prejuízo básico por ação – R\$		(0,02)	(0,01)
Quantidade de ações		12.201.200	12.201.200

As notas explicativas integram o conjunto das demonstrações financeiras.

Prana Empreendimentos e Participações S/A

CNPJ: 20.620.978/0001-63

Avenida Niemeyer, 2 - Loja 105-Vidigal - Rio de Janeiro – RJ - CEP 22.450-220

PRANA EMPREENDIMENTOS PARTICIPAÇÕES S.A.

DEMONSTRAÇÃO DOS RESULTADOS ABRANGENTES
DOS EXERCÍCIOS FINDOS EM 31 DE DEZEMBRO DE 2023 E 2022

Resultado Abrangente apresentado em Reais

	<u>2024</u>	<u>2023</u>
Prejuízo do exercício	(29.856)	(229.488)
Outros resultados abrangentes	-	-
Resultado abrangente	<u>(29.856)</u>	<u>(229.488)</u>

As notas explicativas integram o conjunto das demonstrações financeiras.

Prana Empreendimentos e Participações S/A

CNPJ: 20.620.978/0001-63

Avenida Niemeyer, 2 - Loja 105-Vidigal - Rio de Janeiro – RJ - CEP 22.450-220

PRANA EMPREENDIMENTOS PARTICIPAÇÕES S.A.

**DEMONSTRAÇÃO DAS MUTAÇÕES DO PATRIMÔNIO LÍQUIDO
DOS EXERCÍCIOS FINDOS EM 31 DE DEZEMBRO DE 2023 E 2022**

Mutação do patrimônio líquido apresentado Reais

	Capital Social	(Prejuízos acumulados)	Total
Em 1º de janeiro de 2023	12.201.200	(6.1315.465)	5.885.735
Prejuízo do exercício	-	(229.488)	(229.488)
Saldo em 31 de dezembro de 2023	12.201.200	(6.544.953)	5.656.247
Prejuízo do exercício	-	(29.856)	(29.856)
Saldo em 31 de dezembro de 2024	12.201.200	(6.574.809)	5.626.391

As notas explicativas integram o conjunto das demonstrações financeiras.

PRANA EMPREENDIMENTOS PARTICIPAÇÕES S.A.**DEMONSTRAÇÃO DOS FLUXOS DE CAIXA
DOS EXERCÍCIOS FINDOS EM 31 DE DEZEMBRO DE 2023 E 2022****Fluxo de caixa apresentado em Reais**

	2024	2023
Atividade operacional		
Prejuízo antes dos impostos	(29.856)	(229.488)
Itens que não afetam o caixa:		
Provisão para perda de investimento	-	200.000
Prejuízo ajustado	(29.856)	(29.488)
Redução (aumento) dos ativos		
Ativo fiscal corrente	(88.514)	(30.979)
Provisão de dividendos	(37.413)	(190.776)
Aumento (redução) dos passivos		
Fornecedores	-	(3.852)
Passivo fiscal corrente	11.336	(720)
Obrigações trabalhistas e sociais	(8.997)	46
Outras contas a pagar	55	131
Caixa e equivalentes de caixa líquidos consumidos pelas atividades operacionais	(153.389)	(255.638)
Atividades de investimento		
Títulos de capitalização	(1.259)	(1.211)
Recebimento de lucros e dividendos	37.413	190.776
Empréstimos concedido a terceiros	2.500.723	(125.000)
Caixa e equivalentes de caixa líquidos gerados pelas atividades de investimento	2.536.877	64.565
Aumento (redução) de caixa e equivalentes de caixa	2.383.489	(191.073)
Caixa e equivalentes de caixa no início do exercício	3.164.976	3.356.049
Caixa e equivalentes de caixa no fim do exercício	5.548.465	3.164.976
Aumento (redução) líquido (a) em caixa e equivalentes de caixa líquidos	2.383.489	(191.073)

As notas explicativas integram o conjunto das demonstrações financeiras.

PRANA EMPREENDIMENTOS PARTICIPAÇÕES S.A.

NOTAS EXPLICATIVAS ÀS DEMONSTRAÇÕES FINANCEIRAS
EXERCÍCIOS FINDOS EM 31 DE DEZEMBRO DE 2023 E 2022

Notas apresentadas em Reais

1. Informações Gerais

A **Prana Empreendimentos e Participações S.A.** - CNPJ 20.620.978/0001-63, constituída em 11 de julho de 2014, situada na Cidade do Rio de Janeiro, Estado do Rio de Janeiro, tem como objeto social empreendimentos imobiliários, administração por conta própria de bens imóveis, participação em outras sociedades civis ou comerciais, como sócia, acionista ou quotista (holding).

a. Principais eventos

Desempenho econômico-financeiro

Em 2024 a Companhia recebeu dividendos no valor de R\$ 37.413 (Trinta e sete mil, quatrocentos e treze reais) da empresa Ouro Negro Tecnologia em Equipamentos Industriais S.A.; a Companhia obteve um rendimento financeiro no valor de R\$ 544.822 (quinhentos e quarenta e quatro mil e oitocentos e vinte e dois reais); manteve seu capital investido na Bzlog Empreendimentos Imobiliários SPE Ltda. no valor de R\$ 1.440.911 (um milhão, quatrocentos e quarenta mil e novecentos e onze Reais); também manteve participação acionária na empresa Ouro Negro Tecnologia em Equipamentos Industriais S.A, no valor de R\$ 750.042 (Setecentos e cinquenta mil e quarenta e dois Reais). A Companhia também concedeu um empréstimo com a Jano Saúde Psicologia da Neurodiversi no valor de R\$ 252.239 (duzentos e cinquenta e dois mil e duzentos e trinta e nove reais).

Continuidade operacional

A Administração avaliou a capacidade da Companhia em continuar operando normalmente e está convencida de que os acionistas possuem recursos financeiros suficientes para eventual aportar de capital, e, desta forma, garantir a continuidade de seus negócios no futuro. Adicionalmente, a Administração não tem conhecimento de nenhuma incerteza material que possa gerar dúvidas significativas sobre a sua capacidade de continuar operando.

2. Apresentação das demonstrações financeiras

a. Declaração de conformidade

As presentes demonstrações financeiras são de responsabilidade da Administração e foram elaboradas de acordo com as práticas contábeis adotadas no Brasil, incluindo as alterações promovidas pela NBC TG 1000 (R1) – Contabilidade para Pequenas e Médias Empresas CPC PME, que coadunam com as do *International Financial Reporting Standards* (IFRS for SMES).

As principais políticas contábeis aplicadas na preparação dessas demonstrações financeiras estão definidas abaixo. Essas políticas foram aplicadas de modo consistente no exercício anteriormente apresentado, salvo disposição em contrário.

b. Aprovação das demonstrações financeiras

As demonstrações financeiras foram aprovadas e autorizadas pela Diretoria da Companhia em 30 de abril de 2025.

c. Base de mensuração

As demonstrações financeiras foram preparadas considerando o custo histórico, como base valor, que geralmente é baseado no valor justo das contraprestações pagas em troca de ativos. A preparação de demonstrações financeiras requer o uso de certas estimativas contábeis críticas e o exercício de julgamento por parte da administração da Companhia no processo de aplicação de suas políticas contábeis.

Mudanças nas políticas contábeis e divulgações

Não há alterações ou interpretações em vigor para o exercício iniciado em 1º de janeiro de 2024 que tenham impacto relevante nas demonstrações financeiras da Companhia.

d. Moeda funcional e moeda de apresentação

As demonstrações financeiras são apresentadas em Real, que é a moeda funcional da Companhia.

Todas as informações financeiras estão sendo apresentadas em Reais, exceto quando indicado de outra forma.

e. Uso de estimativa e julgamento

A preparação das demonstrações financeiras, de acordo com as normas contábeis, exige que a Administração faça julgamentos, estimativas e premissas que afetam a aplicação de políticas contábeis e os valores reportados de ativos, passivos, receitas e despesas. Os resultados reais podem divergir dessas estimativas.

Estimativas e premissas são revistas de uma maneira contínua. Revisões com relação a estimativas contábeis são reconhecidas no exercício em que as estimativas são revisadas e em quaisquer exercícios futuros afetados.

3. Resumo das principais políticas contábeis

As principais práticas contábeis utilizadas na elaboração e apresentação das Demonstrações financeiras são:

a. Instrumentos financeiros

Um instrumento financeiro é um contrato que dá origem a um ativo financeiro de uma entidade e a um passivo financeiro ou instrumento patrimonial de outra entidade.

Ativos financeiros

i. Reconhecimento inicial e mensuração

Ativos financeiros são classificados, no reconhecimento inicial, como subsequentemente mensurados ao custo amortizado, ao valor justo por meio de outros resultados abrangentes e ao valor justo por meio do resultado.

A classificação dos ativos financeiros no reconhecimento inicial depende das características dos fluxos de caixa contratuais do ativo financeiro e do modelo de negócios da Companhia para a gestão destes ativos financeiros. Com exceção das contas a receber de clientes que não contenham um componente de financiamento significativo ou para as quais a Companhia tenha aplicado o expediente prático, a Companhia inicialmente mensura um ativo financeiro ao seu valor justo acrescido dos custos de transação, no caso de um ativo financeiro não mensurado ao valor justo por meio do resultado.

Para que um ativo financeiro seja classificado e mensurado pelo custo amortizado ou pelo valor justo por meio de outros resultados abrangentes, ele precisa gerar fluxos de caixa que sejam “exclusivamente pagamentos de principal e de juros” sobre o valor do principal em aberto. Esta avaliação é executada em nível de instrumento.

O modelo de negócios da Companhia para administrar ativos financeiros se refere a como ele gerencia seus ativos financeiros para gerar fluxos de caixa. O modelo de negócios determina se os fluxos e caixa resultarão da cobrança de fluxos de caixa contratuais, da venda dos ativos financeiros ou de ambos.

ii. Mensuração subsequente

Para fins de mensuração subsequente, os ativos financeiros são classificados em quatro categorias:

- Ativos financeiros ao custo amortizado (instrumentos de dívida).
- Ativos financeiros ao valor justo por meio de outros resultados abrangentes com reclassificação de ganhos e perdas acumulados (instrumentos de dívida).
- Ativos financeiros designados ao valor justo por meio de outros resultados abrangentes, sem reclassificação de ganhos e perdas acumulados no momento de seu desreconhecimento (instrumentos patrimoniais).
- Ativos financeiros ao valor justo por meio do resultado.

Em 31 de dezembro de 2023, a Companhia possui apenas ativos financeiros classificados como ativos financeiros ao custo amortizado e ativos financeiros ao valor justo por meio do resultado.

iii. Ativos financeiros ao valor justo por meio do resultado

Ativos financeiros ao valor justo por meio do resultado são apresentados no balanço patrimonial pelo valor justo, com as variações líquidas do valor justo reconhecidas na demonstração do resultado.

iv. Desreconhecimento

Um ativo financeiro (ou, quando aplicável, uma parte de um ativo financeiro ou parte de um grupo de ativos financeiros semelhantes) é desreconhecido quando:

- Os direitos de receber fluxos de caixa do ativo expiraram; ou
- A Companhia transferiu seus direitos de receber fluxos de caixa do ativo ou assumiu uma obrigação de pagar integralmente os fluxos de caixa recebidos sem atraso significativo a um terceiro nos termos de um contrato de repasse e (a) a Companhia transferiu substancialmente todos os riscos e benefícios do ativo, ou (b) a Companhia nem transferiu nem reteve substancialmente todos os riscos e benefícios do ativo, mas transferiu o controle do ativo.

Quando a Companhia transfere seus direitos de receber fluxos de caixa de um ativo ou celebra um acordo de repasse, ele avalia se, e em que medida, reteve os riscos e benefícios da propriedade. Quando não transferiu nem reteve substancialmente todos os riscos e benefícios do ativo, nem transferiu o controle do ativo, a Companhia continua a reconhecer o ativo transferido na medida de seu envolvimento continuado. Neste caso, a Companhia também reconhece um passivo associado. O ativo transferido e o passivo associado são mensurados em uma base que reflita os direitos e as obrigações retidos pela Empresa.

O envolvimento contínuo sob a forma de garantia sobre o ativo transferido é mensurado pelo menor valor entre (i) o valor do ativo e (ii) o valor máximo da contraprestação recebida que a entidade pode ser obrigada a restituir (valor da garantia).

Passivos financeiros

i. Reconhecimento inicial e mensuração

Os passivos financeiros são classificados, no reconhecimento inicial, como passivos financeiros ao valor justo por meio do resultado, empréstimos e recebíveis, contas a pagar. Todos os passivos financeiros são mensurados inicialmente ao seu valor justo, mais ou menos, no caso de passivo financeiro que não seja ao valor justo por meio do resultado, os custos de transação que sejam diretamente atribuíveis à emissão do passivo financeiro.

Os passivos financeiros da Companhia incluem fornecedores e outras contas a pagar.

ii. Mensuração subsequente

A mensuração de passivos financeiros depende de sua classificação, conforme descrito abaixo:

Passivos financeiros ao valor justo por meio do resultado

Passivos financeiros ao valor justo por meio do resultado incluem passivos financeiros para negociação e passivos financeiros designados no reconhecimento inicial ao valor justo por meio do resultado. Os passivos financeiros designados no reconhecimento inicial ao valor justo por meio do resultado são designados na data inicial de reconhecimento, e somente se os critérios do CPC PME – Seção 11, forem atendidos.

Desreconhecimento

Um passivo financeiro é baixado quando a obrigação sob o passivo é extinta, ou seja, quando a obrigação especificada no contrato for liquidada, cancelada ou expirar. Quando um passivo financeiro existente é substituído por outro do mesmo mutuante em termos substancialmente diferentes, ou os termos de um passivo existente são substancialmente modificados, tal troca ou modificação é tratada como o desreconhecimento do passivo original e o reconhecimento de um novo passivo. A diferença nos respectivos valores contábeis é reconhecida na demonstração do resultado.

b. Apuração do resultado

O resultado das operações é apurado em conformidade com o regime contábil de competência.

c. Investimentos

A Companhia possui "Outros investimentos" avaliados pelo método de custo, ajustados a valor recuperável para cobrir perdas permanentes na realização dos mesmos, quando houver.

d. Imposto de renda e contribuição social

O imposto de renda e a contribuição social sobre o lucro líquido do exercício corrente são calculados com base nas alíquotas de 15%, acrescidas do adicional de 10% sobre o lucro tributável excedente de R\$ 240 mil para imposto de renda e 9% sobre o lucro tributável para contribuição social sobre o lucro líquido, e consideram a compensação de prejuízos fiscais e base negativa de contribuição social, limitada a 30% do lucro real.

Quando aplicável, a despesa com imposto de renda e contribuição social compreende a carga tributária sobre o lucro corrente.

A provisão para imposto de renda e contribuição social está baseada no lucro tributável do exercício. O lucro tributável difere do lucro apresentado na demonstração do resultado, porque exclui receitas ou despesas tributáveis ou dedutíveis em outros exercícios, além de excluir itens não tributáveis ou não dedutíveis de forma permanente. Quando aplicável, a provisão para imposto de renda e contribuição social é calculada com base nas alíquotas vigentes no fim do exercício.

e. Outros ativos e passivos (circulantes e não circulantes)

Um ativo é reconhecido no balanço patrimonial quando for provável que seus benefícios econômicos futuros serão gerados em favor da Companhia, e seu custo ou valor, puder ser mensurado com segurança. Um passivo é reconhecido no balanço patrimonial, quando a Companhia possui uma obrigação legal ou constituída como resultado de um evento passado, sendo provável que um recurso econômico seja requerido para liquidá-lo. São acrescidos, quando aplicável, dos correspondentes encargos e das variações monetárias ou cambiais incorridas. As provisões são registradas tendo como base as melhores estimativas do risco envolvido.

Os ativos e passivos são classificados como circulantes, quando sua realização ou liquidação é provável que ocorra nos próximos 12 meses. Caso contrário, são demonstrados como não circulantes.

f. Obrigações trabalhistas

Constituída com base na remuneração de cada empregado e no período aquisitivo incorrido até a data do balanço, acrescida dos encargos sociais correspondentes. A Companhia tem por prática reconhecer tal obrigação à curto e longo prazo em função da perspectiva de pagamento.

g. Contingências

Normalmente constituídas com base no parecer dos assessores legais, consideradas suficientes pela Administração para cobrir eventuais perdas. A Companhia não possui ativos ou passivos contingentes nas datas de 31 de dezembro de 2024 e 2023.

h. Reconhecimento de receitas e custos operacionais

A receita é mensurada pelo valor justo da contrapartida recebida ou a receber, deduzida de quaisquer estimativas de devoluções, descontos comerciais ou bonificações concedidos ao comprador e outras deduções similares.

Os custos incorridos ou a serem incorridos relacionados à transação podem ser mensurados com confiabilidade.

i. Demonstrações dos fluxos de caixa

As demonstrações dos fluxos de caixa foram preparadas pelo método indireto e estão sendo apresentadas de acordo com o pronunciamento CPC PME (R1) Seção 7 - Demonstração dos Fluxos de Caixa.

4. Caixa e equivalentes de caixa

	2024	2023
Bancos - conta movimento		
Bradesco	1	1
	1	1
Aplicações financeiras		
Aplicação Bradesco	3.026.794	901.429
Aplicação XP Investimentos	-	550.116
Aplicação Modal	1.920.227	1.713.430
	5.548.464	3.164.975
	5.548.465	3.164.975

Os investimentos em Fundos de Investimento e Certificado de Depósito Bancário (CDB) negociados pelo Banco Bradesco S.A. possuem rentabilidade de 100% do CDI. Os rendimentos de aplicações e investimentos estão demonstrados na nota explicativa nº 14.

5. Ativo/Passivo fiscal

a. Ativo fiscal corrente

	2024	2023
IRPJ – Antecipação	2.369	6.975
CSLL – Antecipação	217	217
PIS a compensar	194	-
IRRF a recuperar	25.367	-
PIS a compensar	1.196	-
IRRF a compensar	53.492	23.699
IRPJ – Saldo negativo	198.980	162.410
	281.815	193.301

b. Passivo fiscal corrente

	2024	2023
Cofins	2.283	1.172
Tributos federais a recolher	16.701	-
IRRF a Recolher	-	7.706
PIS não cumulativo	371	190
Provisão para contribuição social	1.049	-
	20.404	9.068

c. Imposto de renda e contribuição social

I. Tributos sobre o lucro

Em 31 de dezembro de 2024, o imposto de renda e a contribuição social da Companhia foram computados com base na legislação fiscal em vigor, utilizando as alíquotas de 25% e 9%, respectivamente. No terceiro e quarto trimestre de 2024, a companhia obteve lucros, gerando os impostos, conforme a seguir:

	Imposto de Renda	Imposto de renda	Contribuição Social	Contribuição Social
	2024	2023	2024	2023
Lucro do Exercício	32.009	(229.487)	(57.776)	(229.487)
Prejuízos compensados	(9.603)		(9.603)	
Base para IRPJ e CSLL	22.406	-	22.406	-
IRPJ-(15%)	3.361	-	-	-
CSLL- (9%)	-	-	2.016	-

Adicional do imposto de renda a alíquota de 10%	-	-	-	-
Total de imposto de renda e contribuição social	3.361	-	2.016	-

II. Tributos sobre o lucro

Em 31 de dezembro de 2024, a companhia encerrou o ano com prejuízo contábil, conforme a seguir:

	Imposto de Renda	Imposto de renda	Contribuição Social	Contribuição Social
	2024	2023	2024	2023
Prejuízo do Exercício	(29.856)	(229.487)	(29.856)	(229.487)
Diferenças temporárias no Lalur:				
Adições	(1.000)	(48.669)	(1.000)	(48.669)
Exclusões	37.413	190.776	37.413	190.776
Diferenças permanentes no Lalur:				
Prejuízo ajustado	(6.557)	(87.380)	(6.557)	(87.380)
Imposto de renda e contribuição social (15% e 9%)	-	-	-	-
Adicional do imposto de renda a alíquota de 10%	-	-	-	-
Total de imposto de renda e contribuição social	-	-	-	-

Em 31 de dezembro de 2024, a Companhia possui saldos acumulados de prejuízos fiscais e base negativa de contribuição social no montante de R\$ 5.726.796. O reflexo contábil dos créditos de imposto de renda e contribuição social sobre os prejuízos fiscais e a base negativa de contribuição social não foi reconhecido contabilmente, tendo em vista que não há previsão de realização de lucro futuro para constituição de Imposto de Renda Diferido.

6. Outros créditos

	2024	2023
Não circulante		
Mútuo - Benie (a)	-	-
Precatórios a receber	72.038	
Mútuo - Jano (b)	252.239	125.000
	324.277	125.000

- (a) Mútuo realizado com a Benie Desenvolvimento de Programas Ltda. (“Benie”) por meio de contrato firmado em 14 de junho 2021 com vencimento em 20 de julho de 2023, sem remuneração com conversão em investimento ao fim da vigência do contrato, sendo que a empresa não está operando. Tendo em vista a situação da Benie no momento a Companhia resolveu fazer uma provisão de perdas referente a este Empréstimo Concedido.
- (b) Mútuo realizado com a Jano Saúde Psicologia Da Neurodiversidade Ltda. (“Jano”), por meio de contrato firmado em 22 de novembro de 2023, sem remuneração com conversão em investimento ao final da vigência do contrato.

7. Investimentos registrados a custo

	Participação		2024	2023
	2024	2023		
Bzlog Empr. E Participações LTDA.	1,00%	1,00%	1.440.911	1.440.911
Ouro Negro Tec. em Equip. Industriais S.A.	3,28%	3,28%	750.042	750.042
			2.190.953	2.190.953

A Companhia aportou investimentos na Bzlog Empreendimentos Imobiliários SPE Ltda. (“Bzlog”), no valor de R\$ 2.000.000 (dois milhões de Reais). Em 2022, foi deliberado pelos sócios da BZLog em reunião realizada em 25 de janeiro de 2022 a redução do capital social da empresa em R\$ 69.000.000 (sessenta e nove milhões de Reais) por este ter sido considerado excessivo em relação ao objeto da sociedade.

A devolução do referido capital aos sócios foi efetuada de forma proporcional, cabendo à Companhia, o montante de R\$ 559.089 (quinhentos e cinquenta e nove mil e oitenta e nove Reais). Esse valor foi inicialmente registrado pelo valor de custo, tendo sido diminuído devido à devolução de parte do capital investido.

A Companhia detém também investimento na Ouro Negro Tecnologia em Equipamentos Industriais S.A. ("Ouro Negro"), no valor de R\$ 750.042 (setecentos e cinquenta mil e quarenta e dois Reais) registrados ao seu custo conforme permitido pela seção 14 do CPC PME e avalia os mesmo segundo as premissas estabelecidas na seção 27 do referido CPC PME.

Em sua avaliação, a Companhia considerou as projeções financeiras de seus investimentos e, tendo em vista a comunicação direta e o conhecimento das operações feitas pelas respectivas empresas citadas acima, a diretoria não identificou indícios de perda substancial que justifique qualquer ajuste ao valor recuperável de seus investimentos, mantendo o valor de custo em 31 de dezembro de 2024.

8. Obrigações trabalhistas e sociais

	2024	2023
INSS a recolher	9.026	8.996
	9.026	8.996

9. Contingências

A Companhia não possui ativos e passivos contingentes em 31 de dezembro de 2024 e 2023. Ou seja, não há ações judiciais em andamento de qualquer natureza.

10. Patrimônio líquido

a. Capital social

Em 31 de dezembro de 2024 e 2023, O capital social é representado por 12.201.200 ações no valor nominal de R\$ 1,00 cada uma, totalmente subscritas e integralizadas, assim distribuídas:

Acionistas	Quantidade de ações	Participação (%)
Fundo de Investimentos e Participações Horizonte	12.200.000	99,99%
MFT – Consultores Associados Ltda.	1.200	0,01%

b. Reservas

Sobre o lucro líquido verificado, serão destacadas as quantias equivalentes as seguintes

porcentagens, observadas as demais restrições legais aplicáveis:

- 5% (cinco por cento) para a constituição da reserva legal, até que se alcance o limite previsto em Lei;
- 25% (vinte e cinco por cento) a ser distribuído como dividendo obrigatório, nos termos do artigo 202 da Lei das S.A.; e
- O saldo do lucro, se houver, terá a destinação que lhe for dado pela Assembleia Geral, consoante proposta referida no caput deste Artigo, atendidas as prescrições legais aplicáveis.

11. Receita operacional, líquida

	2024	2023
Dividendos recebidos da Ouro Negro	37.413	190.776
	37.413	190.776

12. Despesas gerais e administrativas

	2024	2023
INSS	(88.800)	(88.800)
Viagens estadias e locomoção	(648)	-
Pró-labore (i)	(444.000)	(444.000)
Honorários	(19.305)	(18.590)
Taxas e contribuições	-	-
Serviços prestados por pessoa jurídica	(28.255)	(40.526)
Outras	(1.000)	(48.669)
	(582.008)	(640.585)

	2024	2023
(i) Pró-labore		
Diretor Marcelo Faber Torres	360.000	360.000
Diretor Jorge de Oliveira	84.000	84.000
	444.000	444.000

13. Outras receitas (despesas) operacionais, líquidas

	2024	2023
Cofins não cumulativo	(22.075)	(17.404)
Pis não cumulativo	(3.587)	(2.828)
Perda direito creditório	-	(200.000)
	(25.662)	(220.232)

14. Resultado financeiro

	2024	2023
Despesas financeiras		
Multas e juros sobre tributos	(55)	(135)
IOF	-	(6)
Encargos financeiros	(38)	
Despesas bancárias	(266)	(131)
	(359)	(272)
Receita financeiras		
Juros de mora ativos	1.315	114
Receita de aplicações e investimentos	544.822	440.711
	546.137	440.825
	545.778	440.553

15. Instrumentos financeiros

Os instrumentos financeiros utilizados atualmente pela Companhia estão restritos a investimentos de curto prazo, contas a receber e empréstimos em condições normais de mercado. Esses instrumentos financeiros são reconhecidos nas demonstrações financeiras pelos critérios descritos na nota 3.a.

Esses instrumentos são administrados por meio de estratégias operacionais, buscando liquidez, rentabilidade e minimização de riscos.

Os principais instrumentos financeiros, ativos e passivos em 31 de dezembro de 2024 são descritos abaixo, juntamente com os critérios para sua avaliação:

- Caixa e equivalentes de caixa e juros sobre depósitos bancários: as contas correntes detidas em bancos têm valores de mercado semelhantes aos valores contábeis;

a. Risco de crédito

No que se refere ao risco de crédito associado a aplicações financeiras e equivalentes de caixa, a Companhia apenas realiza operações em instituições de baixo risco avaliadas por agências de rating independentes.

b. Risco de liquidez

A política de gestão de risco implica manter um nível seguro de caixa e equivalentes de caixa ou acessos a fundos imediatos. Desta forma, a Companhia possui investimentos com vencimento a curto prazo e liquidez imediata.

c. Gestão de risco de capital

Os objetivos da Companhia na gestão de seu capital são proteger a capacidade de continuar suas operações, oferecer retorno aos seus acionistas e garantir uma estrutura de capital adequada.

d. Classificação dos instrumentos financeiros

A classificação dos instrumentos financeiros é apresentada a seguir e não há instrumentos financeiros classificados em outras categorias além dos informados:

- Os ativos financeiros não derivativos são apresentados como recebíveis.
- Os passivos financeiros não derivativos são demonstrados como passivos pelo custo amortizado.

e. Valor Justo dos instrumentos financeiros

I. Valor justo hierárquico

Existem três níveis para classificação do valor justo referente a instrumentos financeiros, sendo que a hierarquia fornece prioridade para preços cotados não ajustados em mercado ativo referente a ativos ou passivos financeiros. A classificação dos Níveis Hierárquicos pode ser apresentada conforme exposto abaixo:

- Nível 1: dados provenientes de mercado ativo (preço cotado não ajustado) de forma que seja possível acessar diariamente, inclusive na data da mensuração do valor justo.
- Nível 2: dados diferentes dos provenientes de mercado ativo (preço cotado não ajustado) incluídos no Nível 1, extraídos de modelo de precificação baseado em dados observáveis de mercado.
- Nível 3: dados extraídos de modelo de precificação baseado em dados não observáveis de mercado.

Os principais ativos e passivos financeiros reconhecidos pela Companhia estão evidenciados no quadro abaixo:

	Nível	Classificação	Valor justo	2024 Valor contábil	Valor justo	2023 Valor contábil
Ativos						
Caixa e equivalentes de caixa	1	Valor justo	5.548.465	5.548.465	3.164.976	3.164.976
Outros créditos	1	Custo amortizado	324.277	324.277	125.000	125.000
			5.872.742	5.872.742	3.289.976	3.289.976
Passivos						
Outras contas a pagar	1	Custo amortizado	1.485	1.485	1.430	1.430
			1.430	1.430	1.430	1.430

16. Outras informações - prêmio a receber - Ativo Contingente

Em 17 de setembro de 2019, a Companhia firmou o Contrato de Compra e Venda de ações com Danilo Tadeu Trevisan e Emilio Mario Fabri Rietmann, tendo como Intervenientes Impar Ltda. - CNPJ 28.824.872/0001-93 e Impacto Bio Energia Participações Ltda.. - CNPJ 33.629.276/0001-92, para a venda de 1.084.158 (um milhão, oitenta e quatro mil e cento e cinquenta e oito ações ordinárias nominativas, sem valor nominal da Futura Energia S/A, sociedade anônima, com sede na cidade e Estado do Rio de Janeiro, na Avenida Ataulfo de Paiva, 341, sala 407, Leblon, CEP 22.440-032, inscrita no CNPJ/MF 22.904.380/0001-21, ações essas representativas de 59,11% (cinquenta e nove, virgula onze por cento) do capital votante da mesma, pelo valor de R\$ 963,00 (novecentos e sessenta e três Reais).

No mesmo contrato, foi colocado uma cláusula 2.2 "PREMIO", na qual os compradores comprometeram-se a pagar à Prana, o valor de R\$ 1.835.004,48 (um milhão, oitocentos e trinta e cinco mil, quatro Reais e quarenta e oito centavos), valor este corrigido pelo IPCA, caso os intervenientes consigam gerar lucros futuros a serem distribuídos aos quotistas, onde os compradores se comprometeram a repassar 20% dos valores recebidos, em caráter de dividendos, distribuição de lucros ou qualquer outra forma de distribuição de capital dos intervenientes, até que o prêmio seja totalmente amortizado.

As intervenientes são empresas de investimento (holding), sendo a IMPAR e IBE constituídas em 9 de outubro de 2017 e 15 de maio de 2019, respectivamente, e apresentam patrimônio líquido na data de 31 de dezembro de 2019 nos montantes de R\$ 1.606 mil e R\$ 541 mil, respectivamente, e, os vendedores não possuem qualquer tipo de ingerência nos negócios das empresas intervenientes de forma a garantir a geração de lucros futuros, bem como a maximização dos mesmos nas empresas intervenientes.

Não houve recebimento por parte da Companhia das empresas intervenientes, demonstrativos de geração de receita e lucros futuros (budgets), de forma que permita traçar uma expectativa de horizonte de tempo definido para o recebimento do Prêmio;

Não foi dado nenhum ativo ou outra espécie de garantia para o recebimento do Prêmio;

A Companhia ou seus administradores não possui nenhum tipo de ingerência ou influência sobre as empresas intervenientes ou qualquer pessoa física que acompanha o quadro da alta administração das mesmas; e

A Companhia não possui assento no Conselho de Administração ou Conselho Fiscal das empresas intervenientes.

Sendo assim, é impraticável neste momento, determinar um fluxo de pagamentos do respectivo prêmio, uma vez que todas as atividades operacionais das empresas intervenientes estão sobre a responsabilidade de terceiros e a Companhia não possui nenhum tipo de ingerência sobre os mesmos.

É entendimento desta administração que, o Prêmio decorrente da transação de compra e venda de ações supramencionado não deve ser reconhecido nas demonstrações financeiras desde a data da operação, incluindo as demonstrações deste exercício findo em 31 de dezembro de 2024 por se qualificar como ativo contingente, uma vez que, como já discorrido acima, não há como estimar uma expectativa de recebimentos futuro do Prêmio (amortização). O direito ao recebimento do Prêmio por parte da Companhia é líquido e certo, todavia a questão temporal gera uma incerteza significativa em relação a: se o montante será recebido e em qual expectativa de tempo; não há, no presente momento, nenhuma garantia que a entrada de recursos no caixa da Companhia seja provável.

MARCELO FABER TORRES
Presidente
CPF.002.539.237-94

JORGE DE OLIVEIRA
Contador - CRC RJ 076011/0-9
CPF.697.786.673-34