

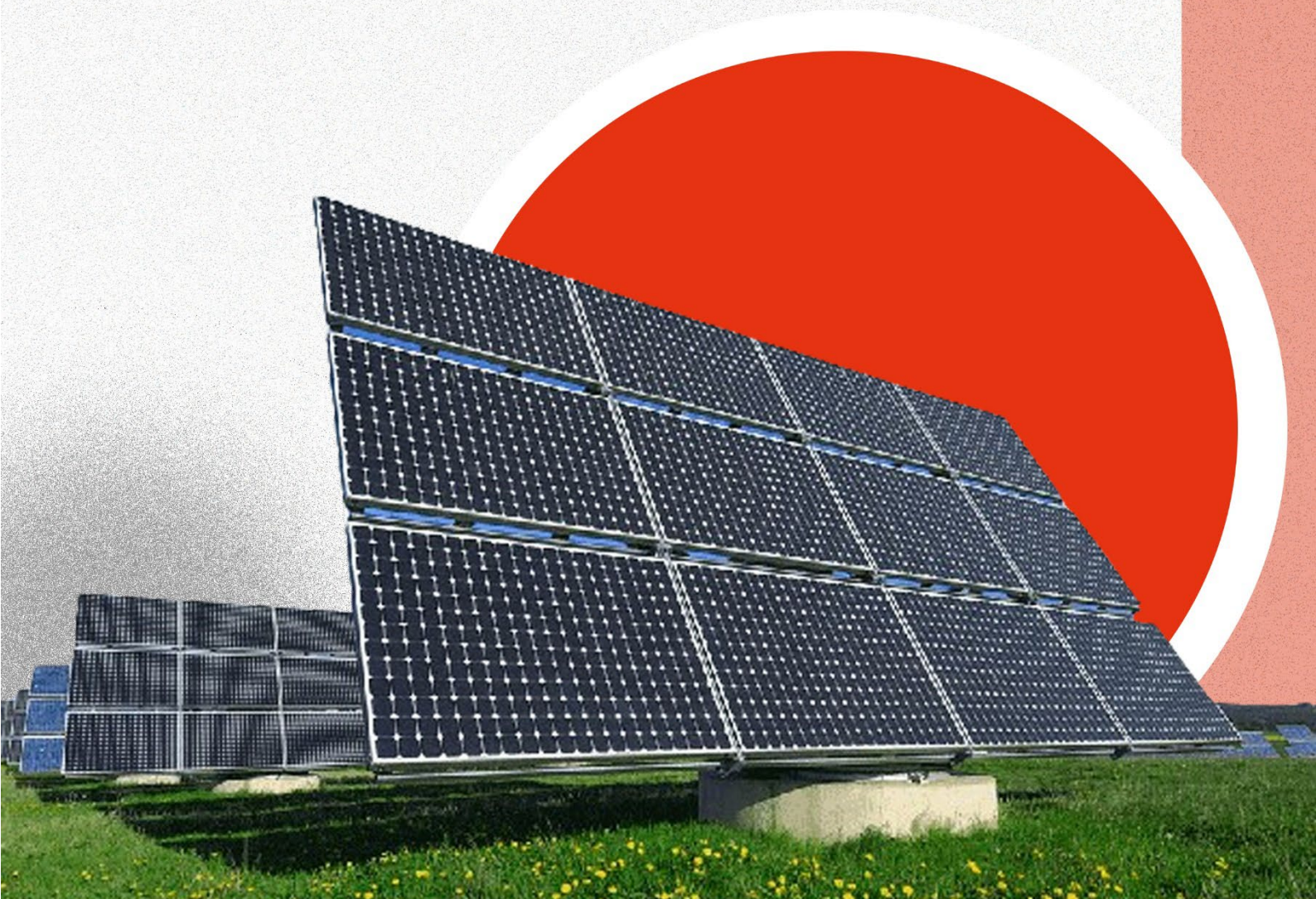

SUNON
Solar Energy

**Demonstrações Contábeis em 31 de dezembro de 2024
Individuais e Consolidadas acompanhadas do Relatório
do Auditor Independente**



Conteúdo

Relatório do auditor independente sobre as demonstrações contábeis	3-4
Balanço patrimonial	5-6
Demonstrações dos resultados	7
Demonstrações das mutações do patrimônio líquido	8
Demonstrações dos fluxos de caixa - Método indireto	9
Notas explicativas às Demonstrações contábeis	10-29

RELATÓRIO DO AUDITOR INDEPENDENTE SOBRE AS DEMONSTRAÇÕES CONTÁBEIS

**Aos Administradores e Acionistas da
SUNON ENERGY S.A.
São Paulo – SP**

Opinião

Examinamos as Demonstrações contábeis da **SUNON ENERGY S.A. ("Companhia")** individuais e consolidadas que compreendem os balanços patrimoniais em 31 de dezembro de 2024 e as respectivas demonstrações individuais e consolidadas dos resultados, dos resultados abrangentes, das mutações do patrimônio líquido e dos fluxos de caixa para o exercício findo naquela data, assim como o resumo das principais práticas contábeis e demais notas explicativas.

Em nossa opinião, as Demonstrações contábeis individuais e consolidadas apresentam adequadamente a posição patrimonial e financeira da **SUNON ENERGY S.A. ("Companhia")** em 31 de dezembro de 2024, o desempenho consolidado das suas operações e os fluxos de caixa consolidados para o exercício findo em 31 de dezembro de 2024, de acordo com as práticas contábeis adotadas no Brasil.

Ênfase

1. Sem modificar nossa opinião, destacamos que, em 31 de dezembro de 2024, a Companhia registra nas Demonstrações contábeis consolidadas no ativo não circulante créditos tributários de imposto de renda e contribuição social diferidos no montante de R\$ 6.989.989. A realização desses créditos está fundamentada em projeções de lucros tributáveis futuros elaboradas pela administração, baseadas em premissas e estimativas que, por sua natureza, estão sujeitas a incertezas. As Demonstrações contábeis foram preparadas considerando a expectativa de recuperação integral desses créditos, conforme descrito nas notas explicativas.

2. Sem modificar nossa opinião, observamos que as Demonstrações contábeis consolidadas apresentam, em 31 de dezembro de 2024, um prejuízo acumulado de R\$ 8.056.028, um prejuízo do exercício de R\$ 8.056.028 e um patrimônio líquido negativo de R\$ 622.150, antes das participações minoritárias. A Companhia possui contratos de arrendamento mercantil no valor total de R\$ 51.890.296, relacionados à operação de locação de usinas voltadas à geração de energia renovável e à respectiva geração de caixa. Adicionalmente, há endividamentos no montante de R\$ 24.004.085, os quais, conforme acordo vigente, poderão ser liquidados por meio de aporte de capital da controladora, com vencimento previsto para julho de 2025. Ressaltamos que a Companhia se encontra em fase inicial de suas atividades e que a administração desenvolveu planos estratégicos voltados à melhoria gradual dessa situação a partir de 2026. As Demonstrações contábeis foram elaboradas com base no pressuposto de continuidade operacional, conforme detalhado nas notas explicativas.

Responsabilidades da administração e da governança pelas Demonstrações contábeis

A administração é responsável pela elaboração e adequada apresentação das Demonstrações contábeis individuais e consolidadas de acordo com as práticas contábeis adotadas no Brasil e pelos controles internos que ela determinou como necessários para permitir a elaboração de Demonstrações contábeis livres de distorção relevante, independentemente se causada por fraude ou erro.

Na elaboração das Demonstrações contábeis individuais e consolidadas, a administração é responsável pela avaliação da capacidade de a Companhia continuar operando, divulgando, quando aplicável, os assuntos relacionados com a sua continuidade operacional e o uso dessa base contábil na elaboração das Demonstrações contábeis, a não ser que a administração pretenda liquidar a Companhia ou cessar suas operações, ou não tenha nenhuma alternativa realista para evitar o encerramento das operações.

Os responsáveis pela governança da Companhia são aqueles com responsabilidade pela supervisão do processo de elaboração das Demonstrações contábeis.

Responsabilidades do auditor pela auditoria das Demonstrações contábeis

Nossos objetivos são obter segurança razoável de que as Demonstrações contábeis individuais e consolidadas, tomadas em conjunto, estejam livres de distorção relevante, independentemente se causada por fraude ou erro, e emitir relatório de auditoria contendo nossa opinião. Segurança razoável é um alto nível de segurança, mas, não, uma garantia de que a auditoria realizada de acordo com as normas brasileiras e internacionais de auditoria sempre detectam as eventuais distorções relevantes existentes.

As distorções podem ser decorrentes de fraude ou erro e são consideradas relevantes quando, individualmente ou em conjunto, possam influenciar, dentro de uma perspectiva razoável, as decisões econômicas dos usuários tomadas com base nas referidas Demonstrações contábeis individuais e consolidadas.

Como parte da auditoria realizada, de acordo com as normas brasileiras e internacionais de auditoria, exercemos julgamento profissional e mantemos ceticismo profissional ao longo da auditoria. Além disso:

- Identificamos e avaliamos os riscos de distorção relevante nas Demonstrações contábeis, independentemente se causada por fraude ou erro, planejamos e executamos procedimentos de auditoria em resposta a tais riscos, bem como obtemos evidência de auditoria apropriada e suficiente para fundamentar nossa opinião. O risco de não detecção de distorção relevante resultante de fraude é maior do que o proveniente de erro, já que a fraude pode envolver o ato de burlar os controles internos, conluio, falsificação, omissão ou representações falsas intencionais.
- Obtemos entendimento dos controles internos relevantes para a auditoria para planejarmos procedimentos de auditoria apropriados nas circunstâncias, mas não com o objetivo de expressarmos opinião sobre a eficácia dos controles internos da Companhia.
- Avaliamos a adequação das políticas contábeis utilizadas e a razoabilidade das estimativas contábeis e respectivas divulgações feitas pela administração.
- Concluimos sobre a adequação do uso, pela administração, da base contábil de continuidade operacional e, com base nas evidências de auditoria obtidas, se existe uma incerteza relevante em relação a eventos ou condições que possam levantar dúvida significativa em relação à capacidade de continuidade operacional da Companhia. Se concluirmos que existe incerteza relevante, devemos chamar atenção em nosso relatório de auditoria para as respectivas divulgações nas Demonstrações contábeis ou incluir modificação em nossa opinião, se as divulgações forem inadequadas.
- Comunicamo-nos com os responsáveis pela governança a respeito, entre outros aspectos, do alcance planejado, da época da auditoria e das constatações significativas de auditoria, inclusive as eventuais deficiências significativas nos controles internos que identificamos durante nossos trabalhos.

Fornecemos também aos responsáveis pela governança declaração de que cumprimos com as exigências éticas relevantes, incluindo os requisitos aplicáveis de independência, e comunicamos todos os eventuais relacionamentos ou assuntos que poderiam afetar, consideravelmente, nossa independência, incluindo, quando aplicável, as respectivas salvaguardas.

São Paulo, 25 de junho de 2025

PGS AUDITORES INDEPENDENTES

CRC Nº 2SP043908

marco papini

Marco Antonio Papini
Contador
CRC N.º 1SP 180.759/O-1

SUNON ENERGY S.A.
 Balanço Patrimonial em
 31 de dezembro de 2024 e 2023
 Valores expressos em reais

	<u>Nota</u>	<u>2024</u>		<u>2023</u>	
		<u>CONTROLADORA</u>	<u>CONSOLIDADO</u>	<u>CONTROLADORA</u>	<u>CONSOLIDADO</u>
CIRCULANTE		6.208	11.602.783	7.265	10.773.781
Caixa e Equivalentes de Caixa	8	2.708	6.148.997	4.950	8.497.948
Clientes	9	-	2.484.152	-	2.092.449
Impostos e Contribuições a Recuperar		-	499.314	2.315	93.135
Outros créditos	10	3.500	2.412.023	-	21.613
Despesas Antecipadas		-	58.297	-	68.636
NÃO CIRCULANTE		5.811.354	70.471.482	7.490.889	21.281.068
Investimentos	11	5.271.354	-	6.950.889	-
Outros créditos	10	-	5.553.366	-	5.010.323
CSLL Diferido		-	1.850.291	-	706.519
IRPJ Diferido		-	5.139.698	-	1.962.554
Imobilizado	12	540.000	4.294.810	540.000	4.775.577
Imobilizado Arrendamento	13	-	50.205.595	-	7.182.459
Intangível	14	-	3.427.722	-	1.643.636
TOTAL DO ATIVO		<u>5.817.562</u>	<u>82.074.265</u>	<u>7.498.154</u>	<u>32.054.849</u>

As notas explicativas são parte integrante das demonstrações contábeis.

SUNON ENERGY S.A.
 Balanço Patrimonial em
 31 de dezembro de 2024 e 2023
 Valores expressos em reais

	Nota	2024		2023	
		CONTROLADORA	CONSOLIDADO	CONTROLADORA	CONSOLIDADO
CIRCULANTE		112.445	27.062.222	64.276	11.603.427
Fornecedores	15	2.381	1.669.399	1.795	655.615
Empréstimos e Financiamentos	16	-	24.004.085	-	10.427.832
Arrendamento Mercantil CP			865.221		
Impostos e Contribuições a Recolher	17	941	70.678	1.106	84.808
Obrigações tributárias		298	196.608	175	85.241
Outras contas a Pagar	18	-	256.231	-	349.931
Partes Relacionadas - Contas a Pagar	19	108.825	-	61.200	-
NÃO CIRCULANTE		6.327.267	56.585.503	-	12.981.359
Outros Contas a Pagar	18	-	5.560.429	-	5.034.335
Arrendamento Mercantil	13	-	51.025.074	-	7.247.024
Investimento Conversão Futura em Participação Societária	20	-	-	-	700.000
Provisão para Perdas com Investimento		6.327.267	-	-	-
PATRIMÔNIO LÍQUIDO					
Capital social realizado	21	11.723.502	11.723.502	11.723.502	11.723.502
Prejuízos acumulados		(12.345.652)	(12.345.652)	(4.289.624)	(4.289.624)
TOTAL PATRIMÔNIO LÍQUIDO CONTROLADOR		(622.150)	(622.150)	7.433.878	7.433.878
Participação Minoritários		-	(951.310)	-	36.185
TOTAL PATRIMÔNIO LÍQUIDO		(622.150)	(1.573.460)	7.433.878	7.470.063
TOTAL DO PASSIVO E PATRIMÔNIO LÍQUIDO		5.817.562	82.074.265	7.498.154	32.054.849

As notas explicativas são parte integrante das demonstrações contábeis.

SUNON ENERGY S.A.
 Demonstração de Resultado do Exercício
 Em 31 de dezembro de 2024 e 2023
 Valores expressos em reais

Nota	2024		2023		
	CONTROLADORA	CONSOLIDADO	CONTROLADORA	CONSOLIDADO	
Receita Líquida	22	56.467	6.072.169	55.498	2.577.260
Custo dos produtos e serviços	23	-	(4.611.460)	-	(1.766.966)
Lucro bruto		56.467	1.460.709	55.498	810.294
Despesas Operacionais	23	(8.104.750)	(14.816.156)	(2.887.030)	(7.734.691)
Administrativas e gerais		(109.832)	(11.519.807)	(126.340)	(5.437.963)
Demais despesas operacionais	24	11.883	(3.296.349)	4.842	(2.296.728)
Perdas com Investimento	11	(6.327.267)	-	-	-
Resultado de Equivalência		(1.679.534)	-	(2.765.532)	-
Prejuízo operacional		(8.048.283)	(13.355.447)	(2.831.532)	(6.924.397)
Resultado financeiro	25	(3.246)	(1.110.140)	(2.417)	430.447
Receitas Financeira	10	10	1.261.027	419	1.096.472
Despesas Financeiras		(3.256)	(2.371.167)	(2.836)	(666.025)
Prejuízo antes do imposto de renda e da contribuição social		(8.051.529)	(14.465.587)	(2.833.949)	(6.493.950)
Imposto de renda e contribuição social		(4.499)	(314.401)	(4.492)	(330.638)
IR/CSLL Diferido		-	4.320.915	-	2.669.073
Prejuízo do exercício com a Participação Minoritária		(8.056.028)	(10.459.073)	(2.838.441)	(4.155.515)
Participação Minoritária		-	2.403.045	-	1.317.074
Prejuízo do Exercício		(8.056.028)	(8.056.028)	(2.838.441)	(2.838.441)

As notas explicativas são parte integrante das demonstrações contábeis.

SUNON ENERGY S.A.
 Demonstração das mutações do
 patrimônio líquido
 Valores expressos em reais

	Capital Social	Lucros (Prejuízos) Acumulados	TOTAL	Participação Minoritários	Total do Patrimônio Líquido
Saldos em 31 de dezembro de 2022 - ajustado	13.200.000	37.025	13.237.025	230.846	13.467.871
Reclassificação	-	4.902.275	4.902.275	(4.902.275)	-
Ajuste de exercício anteriores	-	(1.488.207)	(1.488.207)		(1.488.207)
Saldo em 31 de dezembro 2022 - não auditado	13.200.000	3.451.093	16.651.093	(4.671.429)	11.979.664
Prejuízo do exercício	-	(2.838.442)	(2.838.442)	1.317.074	(1.521.368)
Redução de capital social	(1.476.498)	-	(1.476.498)	-	(1.476.498)
Saldos em 31 de dezembro de 2023	11.723.502	612.651	12.336.153	(3.354.355)	8.981.798
Prejuízo do exercício	-	(12.958.303)	(12.958.303)	2.403.045	(10.555.258)
Saldos em 31 de dezembro de 2024	11.723.502	(12.345.652)	(622.150)	(951.310)	(1.573.460)

As notas explicativas são parte integrante das demonstrações contábeis.

SUNON ENERGY S.A.

Demonstração dos fluxos de caixa

Exercícios findos em 2024 e 2023

Valores expressos em reais

	2024		2023	
	<u>Controladora</u>	<u>Consolidado</u>	<u>Controladora</u>	<u>Consolidado</u>
Fluxo de caixa das Atividades Operacionais				
Prejuízo antes do Imposto de Renda e da Contribuição Social	(8.051.529)	(14.465.587)	(2.833.949)	(6.493.950)
<i>Valores que não afetam o caixa</i>				
Baixa de Imobilizado/Intangível	-	145.850	-	344.991
Depreciação/Amortização	-	942.145	-	1.025.771
Amortização de arrendamento	-	1.145.535	-	-
Provisão Perdas com Investimentos	6.327.267	-	-	-
Stock option	-	748.115	-	1.122.412
Ganho (Perda) Resultado de Equivalência	1.679.534	-	2.765.532	-
Variação de ativos e passivos operacionais	<u>46.985</u>	<u>(2.175.693)</u>	<u>1.534.486</u>	<u>2.803.471</u>
Redução (Aumento) Clientes	-	(391.703)	-	701.059
Redução (Aumento) Impostos a recuperar	2.315	(406.179)	-	(63.553)
Redução (Aumento) Outros Créditos	(3.500)	(2.933.352)	1.476.498	(3.352.078)
Redução (Aumento) Despesas Antecipadas	-	10.339	344	24.511
Aumento (Redução) Fornecedores	586	1.013.784	(1.853)	185.607
Aumento (Redução) Impostos e contribuições sociais	(41)	97.237	(1.703)	46.980
Aumento (Redução) Outros Contas a Pagar	47.625	434.181	61.200	5.260.945
Caixa Líquido Aplicado em Atividades Operacionais	<u>2.257</u>	<u>(13.659.635)</u>	<u>1.466.069</u>	<u>(1.197.305)</u>
Fluxo de Caixa das atividades de Investimentos	-	<u>(2.391.314)</u>	-	<u>(1.521.928)</u>
(Adição) ao Intangível	-	(2.268.288)	-	(1.503.630)
(Aquisição) Imobilizado	-	(123.026)	-	(18.298)
Baixa(aumento) de Investimentos	-	-	-	-
Fluxo de caixa das atividades de financiamento	<u>(4.499)</u>	<u>13.701.998</u>	<u>(1.480.991)</u>	<u>8.617.146</u>
Pagamento de Impostos	(4.499)	(331.906)	(4.493)	(331.206)
Pagamento de arrendamento	-	474.601	-	(2.982)
Empréstimos e Financiamentos	-	13.559.303	-	10.427.832
Integralização/Redução de capital	-	700.000	(1.476.498)	(1.476.498)
Aporte para futuro aumento de capital (AFAC)	-	(700.000)	-	-
Aumento (Redução) de Caixa e Equivalentes de Caixa	<u>(2.242)</u>	<u>(2.348.951)</u>	<u>(14.922)</u>	<u>5.897.913</u>
Caixa e Equivalentes de Caixa no início do exercício	4.950	8.497.948	19.872	2.600.035
Caixa e Equivalentes de Caixa no final do exercício	<u>2.708</u>	<u>6.148.997</u>	<u>4.950</u>	<u>8.497.948</u>
Aumento (Redução) de Caixa e Equivalentes de Caixa	<u>(2.242)</u>	<u>(2.348.951)</u>	<u>(14.922)</u>	<u>5.897.913</u>

As notas explicativas são parte integrante das demonstrações contábeis.

SUNON ENERGY S.A.

Notas explicativas às demonstrações contábeis
em 31 de dezembro de 2024

Valores expressos em reais

1 Contexto Operacional

A Sunon Energy S.A. (“Companhia” ou “Grupo Sunon”) é uma sociedade anônima de capital fechado, com sede na Alameda Madeira, 162, Sala 1104B, Alphaville, Barueri - SP, tem como objeto social a participação em outras sociedades, simples ou empresárias, como acionista ou quotista.

O Grupo Sunon Brasil é composto das seguintes controladas:

Investida	Controle	Participação
Sunon Retail Soluções Sustentáveis para Energia Renováveis LTDA.	Controlada	100,00%
Prospera Soluções e Tecnologia S.A.	Controlada	86,93%

i) Sunon Retail Soluções Sustentáveis para Energia Renováveis LTDA (“Sunon Retail”)

A Sunon Retail promove aos comércios e condomínios o acesso à energia renovável através da locação de equipamentos ou até mesmo da compra de sistemas de geração de energia.

ii) Prospera Soluções e Tecnologia S.A. (“Prospera”)

A Prospera é uma plataforma de Benefícios Sustentáveis que viabiliza descontos progressivos na conta de luz de seus clientes, através da utilização de energia limpa e renovável e de campanhas sustentáveis com parceiros. Além disso a Prospera leva créditos de carbono para todos os níveis da cadeia de valor dos parceiros.

Em 2023 o Grupo Sunon passou por um processo de Fusão e Aquisição tendo o controle compartilhado entre a Sunon Energia Ltda. (“Sunon Energia”), veículo de investimento dos fundadores, e a MIT Empreendimentos e Participações Ltda (MIT), que por sua vez permitiu que a investida Prospera tivesse um maior acesso a fechamento de contratos com geradores de energia. Em 2023 a Prospera assinou contratos com gerador de energia que totalizam mais de 21 MWp de potência instalada que tem previsão de performar entre 2024 e 2025. No final de 2023 a MIT e Sunon Energia constituíram o Strivo Prospera Fundo de Investimento em Participação Multiestratégia, que passou a ser o único acionista do Grupo Sunon.

2 Base de preparação e apresentação

Declaração de conformidade

As demonstrações contábeis foram preparadas conforme as práticas contábeis adotadas no Brasil, incluindo os pronunciamentos emitidos pelo Comitê de Pronunciamentos Contábeis (CPC), e evidenciam todas as informações relevantes próprias das demonstrações contábeis, e somente elas, as quais estão consistentes com as utilizadas pela administração na sua gestão.

As demonstrações contábeis foram preparadas considerando o custo histórico como base de valor. A preparação de demonstrações contábeis requer o uso de certas estimativas contábeis críticas e o exercício de julgamento por parte da administração da Companhia no processo de aplicação das suas políticas contábeis. Aquelas áreas que requerem maior nível de julgamento e têm maior complexidade, bem como as áreas nas quais premissas e estimativas que são significativas para as demonstrações contábeis, estão divulgadas a partir da nota 8.

SUNON ENERGY S.A.

Notas explicativas às demonstrações contábeis
em 31 de dezembro de 2024
Valores expressos em reais

As presentes demonstrações contábeis foram aprovadas pela diretoria e autorizadas pelos sócios quotistas para emissão em 24.06.2025.

3 Mudanças nas políticas contábeis e divulgações

Alterações adotadas pela Companhia

Não há novas normas adotadas pela primeira vez para o exercício iniciado em 1º de janeiro de 2024.

4 Resumo das principais práticas contábeis

As principais políticas contábeis aplicadas na preparação destas demonstrações contábeis estão definidas abaixo. Essas políticas foram aplicadas de modo consistente nos exercícios apresentados, salvo quando indicado de outra forma.

a. Conversão de moeda estrangeira

(i) Moeda funcional e moeda de apresentação

Os itens incluídos nas demonstrações contábeis são mensurados de acordo com a moeda do principal ambiente econômico no qual a Companhia atua ("moeda funcional"). As demonstrações contábeis estão apresentadas em milhares de reais, que é a moeda funcional da Companhia e, também, a sua moeda de apresentação.

(ii) Transações e saldos

As operações com moedas estrangeiras são convertidas em moeda funcional com base nas taxas de câmbio vigentes nas datas das transações ou nas datas da avaliação, quando os itens são remensurados. Os ganhos e as perdas cambiais com empréstimos, caixa e equivalentes de caixa são apresentados na demonstração do resultado como receita ou despesa financeira. Todos os outros ganhos e perdas cambiais são apresentados na demonstração do resultado como "Outros ganhos (perdas), líquidos.

b. Caixa e equivalentes de caixa

Caixa e equivalentes de caixa incluem o caixa, os depósitos bancários e outros investimentos de curto prazo de alta liquidez, com vencimentos originais de até três meses, e com risco insignificante de mudança de valor, sendo o saldo apresentado líquido de saldos de contas garantidas na demonstração dos fluxos de caixa. As aplicações financeiras estão demonstradas ao custo, acrescidas das remunerações contratadas e reconhecidas até a data das demonstrações contábeis, não excedendo o valor de realização.

c. Contas a receber de clientes

As contas a receber de clientes correspondem aos valores a receber pela venda de serviços no curso normal das atividades da Companhia. A Companhia mantém as contas a receber de clientes com o objetivo de arrecadar fluxos de caixa contratuais e, portanto, essas contas são, inicialmente, reconhecidas pelo valor justo e, subsequentemente, mensuradas pelo custo amortizado com o uso do método da taxa efetiva de juros, deduzidas das provisões para perdas. Se o prazo de recebimento é equivalente a um ano ou menos, as contas a receber são classificadas no ativo circulante. Caso contrário, estão apresentadas no ativo não circulante.

d. Imobilizado

Construções em Andamento compreendem a unidade de Itaboraí no Rio de Janeiro. O imobilizado é mensurado pelo seu custo histórico, menos depreciação acumulada. O custo histórico inclui os gastos diretamente atribuíveis à aquisição dos itens. Os custos subsequentes são incluídos no valor contábil do ativo ou reconhecidos como um ativo separado, conforme apropriado, somente quando for provável que fluam benefícios econômicos futuros associados a esses custos e que possam ser mensurados com segurança. O valor contábil de itens ou peças substituídos é baixado. Todos os outros reparos e manutenções são lançados em contrapartida ao resultado do exercício, quando incorridos.

A depreciação de outros ativos é calculada usando o método linear considerando os seus custos e seus valores residuais durante a vida útil estimada, a taxa aplicada de depreciação é de 10%, conforme demonstrada na nota explicativa número 12.

Os ganhos e as perdas de alienações são determinados pela comparação dos valores de venda com o seu valor contábil e são reconhecidos em "Outras receitas (despesas)" na demonstração do resultado.

e. Contas a pagar aos fornecedores

As contas a pagar aos fornecedores são obrigações a pagar por bens ou serviços que foram adquiridos no curso normal dos negócios, sendo classificadas como passivos circulantes se o pagamento for devido no exercício de até um ano. Caso contrário, as contas a pagar são apresentadas como passivo não circulante. Elas são, inicialmente, reconhecidas pelo valor justo e, subsequentemente, mensuradas pelo custo amortizado com o uso do método de taxa efetiva de juros.

f. Provisões

As provisões para ações judiciais (trabalhista, civil e tributária) são reconhecidas quando: (i) a Companhia tem uma obrigação presente ou não formalizada (*constructive obligation*) como resultado de eventos já ocorridos; (ii) é provável que uma saída de recursos seja necessária para liquidar a obrigação; e (iii) o valor puder ser estimado com segurança. As provisões não incluem as perdas operacionais futuras.

As provisões são mensuradas pelo valor presente dos gastos que devem ser necessários para liquidar a obrigação, usando uma taxa antes dos efeitos tributários, a qual reflita as avaliações atuais de mercado do valor do dinheiro no tempo e dos riscos específicos da obrigação. O aumento da obrigação em decorrência da passagem do tempo é reconhecido como despesa financeira.

g. Demais ativos circulantes e não circulantes:

O ativo circulante e outros ativos não circulantes são apresentados ao valor de custo ou de realização, quando aplicável, os rendimentos e as variações monetárias auferidas.

h. Imposto de renda e contribuição social:

As despesas de Imposto de Renda e Contribuição Social do exercício compreendem os impostos corrente e diferido. Os impostos sobre a renda são reconhecidos na demonstração do resultado, exceto na proporção em que estiverem relacionados com itens reconhecidos diretamente no patrimônio líquido ou no resultado abrangente. Nesse caso, o imposto também é reconhecido no patrimônio líquido ou no resultado abrangente.

O encargo de Imposto de Renda e a Contribuição Social corrente e diferido é calculado com base nas leis tributárias promulgadas, ou substancialmente promulgadas no Brasil, país que a Companhia apura o lucro tributável. O lucro tributável é calculado pelo método do lucro Presumido.

O Imposto de Renda e a Contribuição Social corrente são apresentados líquidos, por entidade contribuinte, no passivo quando houver montantes a pagar, ou no ativo quando os montantes antecipadamente pagos excedem o total devido na data do relatório.

i. Demais passivos circulantes e não circulantes:

São demonstrados por valores conhecidos ou calculáveis, acrescidos, quando aplicável, dos correspondentes encargos e das variações monetárias incorridos, sendo seu registro separadamente quando incorrer.

j. Reconhecimento da receita

A receita compreende o valor justo da contraprestação recebida ou a receber pela comercialização de serviços no curso normal das atividades da Companhia. A receita é apresentada líquida dos impostos, das devoluções, dos abatimentos e dos descontos.

A Companhia reconhece a receita quando o valor da receita pode ser mensurado com segurança, é provável que benefícios econômicos futuros fluirão para a entidade e quando critérios específicos tiverem sido atendidos para cada uma das atividades da Companhia, conforme descrição a seguir. A Companhia baseia suas estimativas em resultados históricos, levando em consideração o tipo de cliente, o tipo de transação e as especificações de cada venda.

(i) Venda de serviços

As vendas são reconhecidas quando o controle sobre os serviços é transferido, ou seja, no momento da entrega dos serviços para o cliente, e desde que não haja nenhuma obrigação não satisfeita que possa afetar a aceitação dos serviços pelo cliente. A entrega ocorre quando os serviços são entregues no local especificado, os riscos de obsolescência e perda são transferidos para o cliente, ele aceita os serviços, de acordo com o comprovante de entrega, e as disposições de aceite tenham prescritos ou a Companhia tem evidências objetivas de que todos os critérios de aceite dos serviços foram atendidos. A receita é reconhecida apenas na medida em que for altamente provável que não irá ocorrer uma reversão significativa.

(ii) Receita financeira

A receita financeira é reconhecida conforme o prazo decorrido pelo regime de competência, usando o método da taxa efetiva de juros. A receita de juros de ativos financeiros ao valor justo por meio do resultado é incluída nos ganhos/(perdas) líquidos de valor justo com esses ativos. A receita de juros de ativos financeiros ao custo amortizado e ativos financeiros ao valor justo por meio de outros resultados abrangentes calculada utilizando o método da taxa de juros efetiva é reconhecida na demonstração do resultado como parte da receita financeira de juros.

A receita financeira é calculada por meio da aplicação da taxa de juros efetiva ao valor contábil bruto de um ativo financeiro exceto para ativos financeiros que, posteriormente, estejam sujeitos à perda de crédito. No caso de ativos financeiros sujeitos à perda de crédito, a taxa de juros efetiva é aplicada ao valor contábil líquido do ativo financeiro (após a dedução da provisão para perdas).

5 Estimativas e julgamentos contábeis críticos

As estimativas e os julgamentos contábeis são continuamente avaliados e baseiam-se na experiência histórica e em outros fatores, incluindo expectativas de eventos futuros, consideradas razoáveis para as circunstâncias. Com base em premissas, a Companhia faz estimativas com relação ao futuro. Por definição, as estimativas contábeis resultantes raramente serão iguais aos respectivos resultados reais. As estimativas e premissas que apresentam um risco significativo, com probabilidade de causar um ajuste relevante nos valores contábeis de ativos e passivos para o próximo exercício social, estão contempladas a seguir.

(i) Imposto de renda e contribuição social diferidos

A tributação sobre o lucro compreende o imposto de renda e a contribuição social que são calculados com base nos resultados tributáveis (lucro ajustado), às alíquotas aplicáveis segundo a legislação vigente sendo: 15%, acrescido de 10% sobre o que exceder a R\$ 240 anuais para o imposto de renda e 9% para a contribuição social. Portanto, as adições de despesa ao lucro contábil, temporariamente não dedutíveis geram créditos tributários e as ou exclusões de receita, temporariamente não tributáveis geram débitos tributários relacionado a apuração do lucro tributável corrente.

(ii) Impairment de ativos financeiros

As provisões para perdas com ativos financeiros são baseadas em premissas sobre o risco de inadimplência e nas taxas de perdas esperadas. A companhia aplica julgamento para estabelecer essas premissas e para selecionar os dados para o cálculo do *impairment*, com base no histórico da Companhia, nas condições existentes de mercado e nas estimativas futuras ao final de cada exercício.

6 Novas normas ou alterações para o exercício corrente e futuros requerimentos

A Companhia avaliou os novos pronunciamentos ou alterações realizadas aos pronunciamentos já existentes, e quando aplicável, os implementou conforme requerido pelo Comitê de Pronunciamentos Contábeis (“CPC”). As novas normas contábeis ou aquelas alteradas que passaram a vigorar para exercício anuais iniciados em ou após 1º de janeiro de 2024 estão evidenciadas a seguir e não resultaram em alterações materiais para as políticas contábeis materiais atualmente utilizadas pela Companhia:

Pronunciamentos novos ou alterados	Natureza da alteração	Vigente para os períodos anuais iniciados em ou após
CPC 26/IAS 1 - Apresentação das Demonstrações Contábeis - Passivos não circulantes com cláusulas restritivas e classificação de Passivos como Circulantes ou Não Circulantes	Estabelece requisitos para classificação de passivo circulante e não circulante e passivo circulante com covenants.	1º de janeiro de 2024
CPC 06/IFRS 16 - Arrendamentos - Passivo de arrendamento em uma venda e arrendamento posterior	Define a responsabilidade de arrendamento em uma venda e relocação.	1º de janeiro de 2024

CPC 03/IAS 7 - Demonstração dos fluxos de caixa e CPC 40/IFRS 7 - Instrumentos financeiros - evidenciação - Acordos de financiamento de fornecedores	Define requisitos de divulgação para acordos de financiamento de fornecedores, apresentando como esses acordos afetam os passivos e os fluxos de caixa de uma entidade; e como a entidade poderia ser afetada se os acordos já não estivessem disponíveis para ela.	1º de janeiro de 2024
--	---	-----------------------

6.1 Pronunciamentos novos ou alterados, mas ainda não vigentes

Novas normas contábeis serão efetivas para exercícios iniciados após 1º de janeiro de 2024, porém ainda não são vigentes. A Companhia vem avaliando os possíveis impactos das novas normas, e a possibilidade de aplicar aos negócios da Companhia, estes serão adotados assim que sua adoção entrar em vigor.

As principais alterações estão descritas a seguir:

Pronunciamentos novos ou alterados	Natureza da alteração	Vigente para os períodos anuais iniciados em ou após
IFRS 18 - Apresentação e divulgação das demonstrações financeiras (o CPC ainda não se pronunciou como será a efetiva adesão ao IFRS 18, por uma nova norma ou alteração do CPC 26)	Demonstração do resultado: Classificar todas as receitas e despesas em cinco categorias: operacional, de investimento, de financiamento, de operações descontinuadas e de imposto de renda. As entidades também são obrigadas a apresentar um subtotal de lucro operacional recém-definido. O lucro líquido das entidades não mudará. As medidas de desempenho definidas pela administração (são divulgadas em uma única nota nas demonstrações financeiras. Orientações aprimoradas sobre como agrupar informações nas demonstrações financeiras. Usar o subtotal do lucro operacional como ponto de partida para a demonstração dos fluxos de caixa ao apresentar fluxos de caixa operacionais pelo método indireto.	1º de janeiro de 2027
CPC 02/IAS 21 - Efeitos das mudanças nas taxas de câmbio e conversão de demonstrações contábeis - Ausência de conversibilidade	A falta de Convertibilidade para exigir que uma entidade aplique uma abordagem consistente para avaliar se uma moeda é trocável por outra moeda e, quando não o é, para determinar a taxa de câmbio a utilizar e as divulgações a fornecer.	1º de janeiro de 2025
	De acordo com as alterações, a empresa geralmente desreconhece suas contas a pagar na data de liquidação quando ela usa um sistema de pagamento eletrônico que atende a todos os seguintes critérios: (i) nenhuma capacidade prática	

<p>CPC 48/IFRS 9 - Instrumentos financeiros e CPC 40/IFRS 7 - Instrumentos financeiros: Evidenciação - Classificação e Mensuração de Instrumentos Financeiros</p>	<p>de retirar, interromper ou cancelar a instrução de pagamento; (ii) nenhuma capacidade prática de acessar o dinheiro a ser usado para liquidação como resultado da instrução de pagamento; e (iii) o risco de liquidação associado ao sistema de pagamento eletrônico é insignificante</p>	<p>1º de janeiro de 2026</p>
<p>Annual Improvements to IFRS Accounting Standards – Volume 11</p>	<p>Requisitos de classificação e mensuração no IFRS 9 Instrumentos Financeiros – incluindo a classificação de ativos financeiros com um recurso vinculado a ESG. As novas alterações ajudarão as empresas a avaliar se os ativos financeiros com características ESG atendem ao critério de pagamentos somente de principal e juros.</p>	<p>1º de janeiro de 2026</p>
<p>Annual Improvements to IFRS Accounting Standards – Volume 11</p>	<p>Emenda sobre contas a receber pode levar a mudança na política contábil. As alterações do IASB eliminam o conflito entre o IFRS 9 e o IFRS 15 sobre o valor pelo qual um recebível comercial é inicialmente mensurado.</p> <p>Outras alterações incluem o desreconhecimento de passivos de arrendamento. Se um passivo de arrendamento for desreconhecido, então o desreconhecimento é contabilizado de acordo com o IFRS 9. Entretanto, quando um passivo de arrendamento é modificado, a modificação é contabilizada de acordo com o IFRS 16 Arrendamentos.</p>	<p>1º de janeiro de 2026</p>

7 Reclassificação

Em 2024 na Sunon Retail Soluções Sustentáveis para Energia Renováveis LTDA. foram reclassificados os valores da conta de imobilizado em poder de terceiros no valor de R\$ 2.747.087,00 entre contas não afetando o Patrimônio Líquido da Companhia, pois são as usinas móveis instalados em alguns imóveis para geração de energia fotovoltaica.

8 Caixa e equivalentes de caixa

	2024		2023	
	Controladora	Consolidado	Controladora	Consolidado
Caixa e Bancos	1	34.852	10	48.580
Aplicações Financeiras(i)	<u>2.707</u>	<u>6.114.145</u>	<u>4.940</u>	<u>8.449.368</u>
	<u>2.708</u>	<u>6.148.997</u>	<u>4.950</u>	<u>8.497.948</u>

(i) As aplicações financeiras são “certificados de depósitos bancários – CDB” são operações de curto prazo com vencimento inferior a 90 dias e são utilizados para o gerenciamento diário do caixa da Companhia, o valor justo e o custo amortizado para essas operações são semelhantes no exercício findo em 31 de dezembro de 2024 e 2023. As operações são remuneradas pelas taxas básicas praticadas no mercado financeiro.

9 Contas a Receber

	2024		2023	
	Controladora	Consolidado	Controladora	Consolidado
		<u>2024</u>		<u>2023</u>
Clientes	<u>-</u>	<u>2.484.152</u>	<u>-</u>	<u>2.092.449</u>
	<u>-</u>	<u>2.484.152</u>	<u>-</u>	<u>2.092.449</u>

10 Outros Créditos

	2024		2023	
	Controladora	Consolidado	Controladora	Consolidado
Adiantamentos a Fornecedores	-	17.902	-	17.902
Outros	-	2.394.121	-	3.711
Contrato de preferência Enel	<u>-</u>	<u>5.553.366</u>	<u>-</u>	<u>5.010.323</u>
	<u>-</u>	<u>7.965.389</u>	<u>-</u>	<u>5.031.936</u>
Circulante	-	2.412.023	-	21.613
Não Circulante	-	5.553.366	-	5.010.323

O saldo a receber de outros créditos no final de dezembro de 2024 considera o valor de Futura venda de Usina para a Enel. Tendo em vista a necessidade de atualização, o saldo em aberto foi corrigido pela variação positiva da taxa Selic conforme contrato da operação.

11 Investimentos

	Sunon Retail	Prospera	TOTAL
Saldo em 31.12.2022 - não auditado	7.654.848	2.061.572	9.716.420
Baixas	-	-	-
Ajuste de Equivalência	(1.027.111)	(1.738.421)	(2.765.532)
Saldo em 31.12.2023	6.627.737	323.151	6.950.888
Baixas	-	-	-
Ajuste de Equivalência	(1.356.383)	(323.151)	(1.679.534)
Perdas com Investimento (i)	-	(6.327.267)	(6.327.267)
Saldo no final de 2024	5.271.354	-	5.271.354

- (i) Refere-se ao resultado operacional da Prospera Soluções e Tecnologia S.A., Companhia que está em fase de investimento, principalmente pelo desenvolvimento do novo produto de loyalty, os pontos Ecoa, sendo a primeira Green Loyalty Tech do Brasil.

SUNON ENERGY S.A.

Notas explicativas às demonstrações contábeis
em 31 de dezembro de 2024

Valores expressos em reais

12 Imobilizado

	Controladora		Consolidado				
	Terrenos	Total	Máquinas e Equipamentos	Computadores e periféricos	Construção em andamento	Terrenos	Total
Custo do imobilizado Bruto							
Saldo em 31.12.2023	540.000	540.000	5.772.532	50.081	251.535	540.000	6.614.148
Adições	-	-	-	123.026	-	-	123.026
Baixas	-	-	-	-	-	-	-
Saldo em 31.12.2024	540.000	540.000	5.772.532	173.107	251.535	540.000	6.737.174
Depreciação acumulada							
Saldo em 31.12.2023	-	-	(1.824.871)	(13.700)	-	-	(1.838.571)
Depreciação	-	-	(575.423)	(28.370)	-	-	(603.793)
Saldo em 31.12.2024	-	-	(2.400.294)	(42.070)	-	-	(2.442.364)
Saldo Contábil							
Saldo em 31.12.2023	540.000	540.000	3.947.661	36.381	251.535	540.000	4.775.577
Saldo em 31.12.2024	540.000	540.000	3.372.238	131.037	251.535	540.000	4.294.810

(i) A taxa de depreciação aplicada nos ativos equivale a 10%.

13 Ativo de direito de uso

Possui contrato de arrendamento sobre a locação de Usinas para fins de Geração de Energia Renovável. O prazo de arrendamento está previsto até julho de 2050. A seguir estão os valores contábeis dos ativos de direito de uso reconhecidos e as movimentações durante o exercício.

Em 31 de dezembro de 2022	-
Adições	7.250.006
Amortização do exercício	(67.547)
Em 31 de dezembro de 2023	7.182.459
Adições	44.168.671
Amortização do exercício	(1.145.535)
Em 31 de dezembro de 2024	50.205.595

Abaixo são apresentados os valores contábeis dos passivos de arrendamento.

Em 31 de dezembro de 2022	-
Adições	7.250.006
Pagamento de arrendamento	(2.982)
Em 31 de dezembro de 2023	7.247.024
Adições	44.168.671
Pagamento de arrendamento	474.601
Em 31 de dezembro 2024	51.890.296
Circulante	865.221
não circulante	51.025.074

14 Intangível

	Consolidado				
	Software ou Programa de Computador	Software em Desenvolvimento	Desenvolvimento de Produto	Crédito de Carbono	Total
Custo do imobilizado Bruto					
Saldo em 31.12.2023	829.582	803.700	-	-	1.633.282
Adições	20.053	917.949	130.286	1.200.000	2.268.288
Baixas	-	-	-	(145.850)	(145.850)
Saldo em 31.12.2024	849.635	1.721.649	130.286	1.054.150	3.755.720
Depreciação acumulada					
Saldo em 31.12.2023	10.354	-	-	-	10.354
Amortização	(338.352)	-	-	-	(338.352)
Saldo em 31.12.2024	(327.998)	-	-	-	(327.998)
Saldo Contábil					
Saldo em 31.12.2023	839.936	803.700	-	-	1.643.636
Saldo em 31.12.2024	521.637	1.721.649	130.286	1.054.150	3.427.722

(i) A taxa de amortização utilizada é de 20%.

15 Fornecedores

	2024		2023	
	Controladora	Consolidado	Controladora	Consolidado
Prestação de Serviço-PJ	2.381	303.278	1.795	357.892
Prestação de Serviço Tecnologia	-	85.388	-	78.000
Prestação de Serviço Usinas	-	1.169.318	-	41.196
Provisão de Fornecedores	-	30.778	-	120.400
Outros fornecedores	-	80.637	-	58.127
	<u>2.381</u>	<u>1.669.399</u>	<u>1.795</u>	<u>655.615</u>

16 Empréstimos e Financiamentos

Modalidade	Moeda	Taxa Contratual de juros - % a.a.	Taxa Efetiva de juros - % a.a.	Vencimento	2024		2023	
					Controladora	Consolidado	Controladora	Consolidado
Capital de Giro	EUR	4,365%	5,868%	21/07/2025	-	24.004.085	-	10.427.832
Total					-	24.004.085	-	10.427.832

O valor justo dos financiamentos atuais é igual ao seu valor contábil, uma vez que as taxas médias de encargos, para os prazos e destinação dessas operações, são condizentes com as de mercado. Inexistem cláusulas de *covenants* relacionados com as linhas de empréstimos e financiamentos.

Em garantia do financiamentos da Companhia, foram oferecidos imóveis dos sócios, por meio de alienação fiduciária no montante superior a dívida contratada.

17 Impostos e Contribuições a Recolher

Receita de Vendas e Serviços	Controladora			
	1º Trimestre	2º Trimestre	3º Trimestre	4º Trimestre
(+) Serviços	19.200	9.600	14.400	15.407
(=) Receita Bruta Total	19.200	9.600	14.400	15.407
Receita Bruta Total	19.200	9.600	14.400	15.407
Base de Cálculo do IRPJ - Presunção - 32%	6.144	3.072	4.608	4.930
IRPJ 15%	922	461	691	740
Rendimento Aplicação Financeira	5	2	2	-
IRPJ s/ aplicação financeira	1	0	0	-
Compensação de IRPJ S/ aplicação financeira	922	461	691	242
(=) IRPJ A RECOLHER - 2089	-	-	-	498
Imposto de Renda	-	-	-	498
Receita Bruta Total	19.200	9.600	14.400	15.407
Base de Cálculo da CSLL - Presunção - 32%	6.144	3.072	4.608	4.930
(=) CSLL A RECOLHER - 2372	553	277	415	443
Contribuição Social	553	277	415	443
	553	277	415	941

Consolidado

Receita de Vendas de Serviços				
(+) Serviços	302.365	294.660	350.424	341.207
(=) Receita Bruta Total	302.365	294.660	350.424	341.207
Base de Cálculo do IRPJ - Presunção - 32%	96.757	94.291	112.136	109.186
IRPJ 15%	14.514	14.144	16.820	16.378
Rendimento Aplicação Financeira	150.312	180.538	137.331	120.277
IRPJ s/ aplicação financeira	22.547	27.081	20.600	18.042
Compensação de IRPJ S/ aplicação financeira	1.878	3.209	4.464	847
Adicional de 10%	18.092	21.176	18.486	16.453
(=) IRPJ A RECOLHER – 2089	53.274	59.191	51.441	50.026
Receita Bruta Total	302.365	294.660	350.424	341.207
Base de Cálculo da CSLL - Presunção - 32%	96.757	94.291	112.136	109.186
CSLL s/ aplicação financeira	13.528	16.248	12.360	10.825
(=) CSLL A RECOLHER - 2372 - COTA ÚNICA	22.236	24.735	22.452	20.652
Imposto de Renda e Contribuição Social	76.466	86.674	77.666	70.678

18 Outras Contas a Pagar

	2024		2023	
	Controladora	Consolidado	Controladora	Consolidado
Provisão Locação Variável	-	90.587	-	216.615
Contrato de preferência	-	5.553.366	-	5.010.322
Outros Contas a Pagar	-	172.707	-	157.329
	-	5.816.660	-	5.384.266
Circulante	-	256.231	-	349.931
Não Circulante	-	5.560.429	-	5.034.335

19 Partes Relacionadas

	2024		2023	
	Controladora	Consolidado	Controladora	Consolidado
Partes Relacionadas - Sunon Retail	108.825	-	61.200	-
	108.825	-	61.200	-

20 Investimento Conversão Futura em Participação Societária

Durante o ano de 2024 os investidores realizarão a opção de conversão do direito em participação societária, que em abril de 2022, fizeram o depósito no valor de R\$ 700.000,00 (setecentos mil reais) na Companhia Próspera Soluções e Tecnologia S.A. na modalidade de Aporte para Futuro Aumento de Capital (AFAC).

21 Capital social

O capital social está representado por 13.200.000 quotas com valor nominal total de R\$ 11.723.502,00, dividida entre os sócios conforme sua quota de participação. Quotas nominativas são classificadas como Patrimônio Líquido. Os lucros apurados serão destinados conforme deliberação dos sócios quotistas.

Quantidade	2024	2023	%
13.200.000	11.723.502	11.723.502	100%
13.200.000	11.723.502	11.723.502	100%

22 Receitas

	2024		2023	
	Controladora	Consolidado	Controladora	Consolidado
Vendas de Serviços Prestados	58.607	1.816.393	57.600	2.043.334
Receita com Assinatura Verde	-	4.914.724	-	767.416
ICMS	-	-	-	(712)
PIS	(381)	(98.177)	(374)	(35.859)
COFINS	(1.759)	(452.287)	(1.728)	(165.259)
ISS	-	(108.484)	-	(31.660)
Receita Líquida	56.467	6.072.169	55.498	2.577.260

23 Custo/Despesas por natureza

	2024		2023	
	Controladora	Consolidado	Controladora	Consolidado
Custo bens e serviços	-	(4.611.460)	-	(1.766.966)
Serviços terceiros administrativos	-	(3.681.600)	(26.141)	(2.141.015)
Despesas comerciais e de marketing	-	(2.231.297)	(2.904)	(1.578.035)
Despesas com tecnologia	-	(938.242)	-	(540.257)
Despesas com pessoal	-	(3.294.902)	-	(501.815)
Demais Despesas Administrativas	(109.832)	(1.373.766)	(97.295)	(676.841)
Perdas com Investimento(i)	(6.327.267)	-	-	-
Resultado de Equivalência	(1.679.534)	-	(2.765.532)	-
Total Despesas e Custos por natureza	(8.116.633)	(16.131.267)	(2.891.872)	(7.204.929)

- (i) Refere-se ao resultado operacional da Próspera Soluções e Tecnologia S.A., Companhia que está em fase de investimento, principalmente pelo desenvolvimento do novo produto de loyalty, os pontos Ecoa, sendo a primeira Green Loyalty Tech do Brasil.

24 Demais despesas operacionais

	2024		2023	
	<u>Controladora</u>	<u>Consolidado</u>	<u>Controladora</u>	<u>Consolidado</u>
Despesa com custo ociosidade(i)	-	(1.405.682)	-	-
Despesas remuneração baseada em ações	-	(748.115)	-	(1.122.172)
Perdão de Dívida	-	(1.002.157)	-	(909.651)
outras despesas	<u>11.883</u>	<u>(140.395)</u>	<u>4.842</u>	<u>(264.905)</u>
Demais Despesas operacionais	<u>11.883</u>	<u>(3.296.349)</u>	<u>4.842</u>	<u>(2.296.728)</u>

- (i) As despesas com ociosidade são referentes aos custos de energias geradas, injetadas e não compensadas no período de utilização das usinas.

25 Resultado financeiro

	2024		2023	
	<u>Controladora</u>	<u>Consolidado</u>	<u>Controladora</u>	<u>Consolidado</u>
Receita Financeiras				
Rendimentos de Aplicações Financeiras	10	723.700	419	481.685
Juros Ativos	-	563.354	-	535.725
Outras receitas financeiras	-	6.500	-	104.110
Pis/COFINS sobre receita financeira	-	(32.527)	-	(25.047)
Total Receita Financeira	<u>10</u>	<u>1.261.027</u>	<u>419</u>	<u>1.096.473</u>
Despesa Financeira				
Variações Cambiais Passivas	-	(1.175.010)	-	(257.270)
Juros sobre empréstimos	-	(1.081.246)	-	(228.749)
Juros Passivos	(93)	(18.290)	(73)	(31.038)
Outras Despesas Financeiras	<u>(3.163)</u>	<u>(96.621)</u>	<u>(2.763)</u>	<u>(148.969)</u>
Total Despesa Financeira	<u>(3.256)</u>	<u>(2.371.167)</u>	<u>(2.836)</u>	<u>(666.026)</u>
Receita (Despesa) Financeira Líquida	<u>(3.246)</u>	<u>(1.110.140)</u>	<u>(2.417)</u>	<u>430.447</u>

SUNON ENERGY S.A.

Notas explicativas às demonstrações contábeis
em 31 de dezembro de 2024

Valores expressos em reais

26 Instrumentos financeiros
Instrumentos Financeiros por categoria
2024

	Nota	Controladora			Consolidado				
		Empréstimos e Recebíveis	Mensurados ao valor justo por meio do Resultado	Passivos Mensurados pelo custo amortizado	TOTAL	Empréstimos e Recebíveis	Mensurados ao valor justo por meio do Resultado	Passivos Mensurados pelo custo amortizado	TOTAL
Ativos									
Caixa e equivalentes de caixa	7	-	2.708	-	2.708	-	6.148.998	-	6.148.998
Contas a Receber de Clientes	8	3.500	-	-	3.500	2.484.152	-	-	2.484.152
Outros créditos	9	-	-	-	-	-	5.553.366	-	5.553.366
		3.500		-	6.208	2.484.152	11.702.364	-	14.186.516
Passivos									
Fornecedores	14	-	-	2.381	2.381			1.669.399	1.669.399
Empréstimos e Financiamentos	15	-	-	-	-			24.004.085	24.004.085
Arrendamento de Usina	12	-	-	-	-		51.890.296		51.890.296
Contrato de preferência	17	-	-	-	-		5.553.366		5.553.366
Outras contas a pagar	17	-	-	-	-			5.816.659	5.816.659
Partes Relacionadas	18	-	-	108.825	108.825				-
		-	-	111.206	111.206	-	57.443.662	31.490.143	88.933.805

SUNON ENERGY S.A.

Notas explicativas às demonstrações contábeis
em 31 de dezembro de 2024

Valores expressos em reais

2023

	Nota	Controladora				Consolidado			
		Empréstimos e Recebíveis	Mensurados ao valor justo por meio do Resultado	Passivos Mensurados pelo custo amortizado	TOTAL	Empréstimos e Recebíveis	Mensurados ao valor justo por meio do Resultado	Passivos Mensurados pelo custo amortizado	TOTAL
Ativos									
Caixa e equivalentes de caixa	7	-	4.950	-	4.950	-	8.497.948	-	8.497.948
Contas a Receber de Clientes	8	-	-	-	-	2.092.449	-	-	2.092.449
Outros créditos	9	-	-	-	-	-	5.010.323	-	5.010.323
		-	-	-	4.950	2.092.449	13.508.271	-	15.600.720
Passivos									
Fornecedores	14	-	-	1.795	1.795			655.615	655.615
Empréstimos e Financiamentos	15	-	-	-	-			10.427.832	10.427.832
Arrendamento de Usina	12	-	-	-	-		7.247.024		7.247.024
Contrato de preferência	17	-	-	-	-		5.010.322		5.010.322
Outras contas a pagar	17	-	-	-	-			161.580	161.580
Partes Relacionadas	18	-	-	61.200	61.200				-
		-	-	62.995	62.995	-	12.257.346	11.245.027	23.502.373

a. Classificação

A Companhia classifica seus ativos financeiros sob a categoria de valor justo por meio do resultado e ao custo amortizado. Seus passivos financeiros são classificados sob a categoria de outros passivos financeiros, também ao custo amortizado. A classificação depende da finalidade para a qual os ativos e passivos financeiros foram adquiridos. A administração determina a classificação dos seus ativos e passivos financeiros no reconhecimento inicial. A Companhia não opera com instrumentos financeiros derivativos.

b. Custo amortizado

Os recebíveis são ativos financeiros não derivativos, com pagamentos fixos ou determináveis, que não são cotados em um mercado ativo. São incluídos como ativo circulante, exceto aqueles com prazo de vencimento superior a 12 meses após a data de emissão do balanço, que são classificados como ativos não circulantes. Os ativos financeiros classificados nesta categoria, anteriormente denominados empréstimos e recebíveis, compreendem “Caixa e equivalentes de caixa”, “Contas a receber e outros recebíveis”, “Adiantamentos”, “Despesas antecipadas”, “Outros Ativos” e “depósitos judiciais”.

c. Ativos financeiros mensurados ao valor justo por meio do resultado

Os ativos financeiros mensurados ao valor justo por meio do resultado são ativos financeiros mantidos para negociação ativa e frequente. Os ativos dessa categoria são classificados como ativos circulantes, exceto aqueles com prazo de vencimento superior a 12 meses após a data de emissão do balanço, que são classificados como ativos não circulantes. Os ganhos ou as perdas decorrentes de variações no valor justo de ativos financeiros mensurados ao valor justo por meio do resultado são apresentados na demonstração do resultado em "Resultado financeiro" no período em que ocorrem, a menos que o instrumento tenha sido contratado em conexão com outra operação. Nesse caso, as variações são reconhecidas na mesma linha do resultado afetada pela referida operação.

d. Outros passivos financeiros

São passivos financeiros não derivativos com pagamentos fixos ou determináveis, mensurados ao custo amortizado, que não são cotados em um mercado ativo. Incluídos como passivo circulante, exceto aqueles com prazo de vencimento superior a 12 meses após a data de emissão do balanço (estas são classificadas como passivo não circulante). Os outros passivos financeiros da Companhia compreendem "Fornecedores e outras contas a pagar", "Empréstimos e financiamentos.

e. Compensação de instrumentos financeiros

Ativos e passivos financeiros são compensados e o valor líquido é reportado no balanço patrimonial quando há um direito legal de compensar os valores reconhecidos e há a intenção de liquidá-los em uma base líquida, ou realizar o ativo e liquidar o passivo simultaneamente.

f. Reconhecimento e desreconhecimento

Compras e vendas regulares de ativos financeiros são reconhecidas na data de negociação, data na qual a Companhia se compromete a comprar ou vender o ativo. Os ativos financeiros são desreconhecidos quando os direitos de receber fluxos de caixa tenham vencido ou tenham sido transferidos e a Companhia tenha transferido substancialmente todos os riscos e benefícios da propriedade.

27 Compromissos

No final do exercício de 2024, a Companhia Prospera mantinha os compromissos, conforme destaque abaixo:

USINAS	(a)	Saldo em Dezembro 2024	(b)	Início da Operação	Vencimento	Prazo em meses	(c)
	Valor Presente no início contrato		Valor de contraprestação				Serviço de Operação e Manutenção
Mercúrio I	20.486.030	20.857.994	67.941	dezembro-22	14/07/2050	336	19.477
Mercúrio II	14.146.471	14.403.326	46.916	dezembro-22	14/07/2050	336	13.450
Mercúrio III	23.876.897	23.379.461	99.487	agosto-24	01/05/2044	240	10.612
Mercúrio IV	15.917.930	15.586.307	66.325	agosto-24	01/05/2044	240	10.612
Mercúrio V	23.876.897	23.379.461	99.487	agosto-24	01/05/2044	240	7.075
Mercúrio VI	15.917.930	15.586.307	66.325	agosto-24	01/05/2044	240	7.075
Jaicós 1	51.273.709	50.344.838	185.774	agosto-24	01/04/2047	276	-
Jaicós 2	29.678.848	29.678.848	107.532	novembro-24	01/07/2047	276	-
	195.174.712	193.216.542	739.788				68.300

Os contratos de Locação firmados entre a Prospera e as empresas geradoras de Energia, tem o objetivo de gerar e distribuir créditos de energia renovável aos clientes finais conforme legislação aplicável, sendo atualizado anualmente pelo índice de IPCA.

Nos contratos há uma cobrança de parcela variável que é aplicada conforme a quantidade de energia gerada, excluindo os valores a pagar dos demais compromissos, sendo que é possível ter crédito na apuração, devido a geração inferior ao contratado.

(a) O valor presente demonstrado de cada usina, refere-se ao início do contrato aplicável o conceito de arrendamento mercantil devido ao prazo e modelo de negociação.

(b) O valor da parcela de contraprestação refere-se ao valor atualizado do contrato para o período vigente.

(c) O valor da prestação dos serviços refere-se ao gerenciamento e manutenção das Usinas, a fim de garantir a plena geração de energia e distribuição, sendo atualizada anualmente pelo índice de IPCA.

28 Eventos Subsequentes

Em janeiro de 2025 a Prospera Soluções em Tecnologia S.A entrou em operação a Usina Jaicós 3 no estado do Piauí, proporcionando a entrada de novos clientes. No mesmo ano, a Prospera lançou um inovador programa de fidelização sustentável, tornando-se a primeira Green Loyalty Tech do Brasil. A iniciativa foi criada para transformar a forma como empresas, marcas e pessoas conectam sustentabilidade à geração de valor. No centro desse ecossistema estão os Pontos ECOA — uma moeda digital verde que recompensa hábitos sustentáveis do dia a dia com benefícios concretos, como descontos na conta de luz, experiências exclusivas e contribuições diretas à preservação ambiental, incluindo a compensação de carbono. A proposta alia tecnologia de ponta, inovação e estratégias de fidelização com alto potencial de retorno. Empresas fortalecem sua reputação e ampliam o engajamento de seus públicos, enquanto as pessoas economizam, sentem-se parte de um movimento coletivo e tornam-se agentes da transformação. Combinando blockchain, energia renovável e soluções sustentáveis aplicadas aos negócios, a Prospera impulsiona um ecossistema colaborativo entre marcas e consumidores. Tudo isso é conectado por uma comunidade digital viva, que promove senso de pertencimento, gera impacto positivo e ativa múltiplos fluxos de valor.

Na Companhia Sunon Retail Soluções Sustentáveis para Energia Renováveis S.A. não houve eventos subsequentes que devam ser divulgados nas respectivas demonstrações contábeis.
