BROWNFIELD INVESTMENT HOLDING S.A.
CNPJ/ME nº 38.660.009/0001-00
NIRE 41300315124
SUBSIDIÁRIA INTEGRAL DA
COPEL GERAÇÃO E TRANSMISSÃO S.A.

ATA DA ASSEMBLEIA GERAL ORDINÁRIA E
ASSEMBLEIA GERAL EXTRAORDINÁRIA

1. DATA, HORA E LOCAL: Realizada no dia 30 de abril de 2025, às 9h45 na Rua José Izidoro Biazetto nº 158, Bloco A, Orleans, CEP 81200-240, em Curitiba - PR.

2. CONVOCAÇÃO E PRESENÇA: Nos termos do art. 124, § 4º, da Lei nº 6.404/1976, foi dispensada a convocação em virtude da presença da acionista, Copel Geração e Transmissão S.A., sociedade por ações, inscrita no CNPJ sob nº 04.370.282/0001-70, com sede na Rua José Izidoro Biazetto, 158 - Bloco A, na cidade de Curitiba - PR, representada por seu Diretor Geral e por seu Diretor de Finanças e de Relações com Investidores, conforme previsto em seu Estatuto Social.

3. MESA DIRIGENTE: O Sr. Fernando Mano da Silva, Representante da única acionista e Diretor Geral da Copel Geração e Transmissão S.A., instalou a sessão e assumiu a direção dos trabalhos, nos termos do Estatuto Social, e convidou a mim, Isabel Zaiczuk Raggio, para secretariar a reunião e ficar responsável pela assinatura da versão a ser encaminhada à Junta Comercial.

4. ORDEM DO DIA: Assembleia Geral Ordinária: (i) Exame, discussão e votação das Demonstrações Financeiras referentes ao exercício de 2024 e dos Esclarecimentos da Diretoria Executiva à Assembleia Geral Ordinária quanto à destinação do resultado verificado no exercício de 2024; e (ii) Substituição de membro da Diretoria; e **Assembleia Geral Extraordinária:** (i) Fixação da Remuneração Global dos Administradores; e (ii) Proposta de Alteração do Artigo 21 do Estatuto Social.

5. DELIBERAÇÕES / INFORMAÇÕES: ASSEMBLEIA GERAL ORDINÁRIA

5.i. Exame, discussão e votação do Relatório da Administração, Balanço Patrimonial e demais Demonstrações Financeiras do exercício findo em 31 de dezembro de 2024, bem como dos Esclarecimentos da Diretoria Executiva à Assembleia Geral Ordinária quanto à destinação do resultado verificado no exercício de 2024 - Sobre o assunto, o Sr. Presidente esclareceu que se encontravam à disposição da acionista controladora, para efeito de exame e deliberação, o Relatório Anual da Administração, Balanço Patrimonial e demais Demonstrações Financeiras referentes ao exercício de 2024 — devidamente auditados pela PricewaterhouseCoopers Auditores Independentes Ltda. — o qual foi publicado, nos termos da Lei, na Central de Balanços do Sistema Público de Escrituração Digital (<https://www.gov.br/centraldebalancos/#!/demonstracoes>) em 07.04.2025. Em relação à destinação do resultado verificado no exercício de 2024, a acionista tomou conhecimento dos Esclarecimentos da Diretoria Executiva à Assembleia Geral Ordinária quanto à destinação do resultado verificado no exercício de 2024, por meio do Despacho registrado sob o e-Protocolo nº 23.789.608-4, nos seguintes termos: o prejuízo apurado

BROWNFIELD INVESTMENT HOLDING S.A.
CNPJ/ME nº 38.660.009/0001-00
NIRE 41300315124
SUBSIDIÁRIA INTEGRAL DA
COPEL GERAÇÃO E TRANSMISSÃO S.A.

no exercício de 2024, no valor de R\$ 7.803.113,92 (sete milhões, oitocentos e três mil, cento e treze reais e noventa e dois centavos), foi absorvido parcialmente pela Reserva de Retenção de Lucros e Reserva Legal e o restante contabilizado na conta de Prejuízos Acumulados. Não houve, portanto, constituição de reservas ou distribuição de dividendos.. Após análise e colocado o assunto em votação, **a única acionista aprovou o Relatório Anual da Administração, as Demonstrações Financeiras referentes ao exercício de 2024, e dos Esclarecimentos da Diretoria Executiva à Assembleia Geral Ordinária quanto à destinação do resultado verificado no exercício de 2024, nos termos acima.**

5.ii. Substituição de membro da Diretoria – Em atendimento ao Art. 15, Parágrafo Único, do Estatuto Social da Companhia, a única acionista, depois de examinados o respectivo currículo e a pertinente declaração de desimpedimento, e considerando a aderência aos requisitos legais e a aprovação da indicação pelo Comitê de Gente da Copel, em sua 37ª reunião, realizada em 28.03.2025, **ELEGEU, para o cargo de Diretor Técnico da Companhia, em substituição ao Sr. Marcio Raphael Ploszaj, o Sr. FLÁVIO MARTINS RIBEIRO, brasileiro, casado, engenheiro eletricista, portador da Carteira de Identidade RG nº 10864432 SSP/MG, inscrito no CPF/MF sob nº 035.898.606-00, com endereço comercial na Rua José Izidoro Biazetto nº 158, Bloco A, Curitiba - PR, CEP 81200-240.**

6. DELIBERAÇÕES / INFORMAÇÕES: ASSEMBLEIA GERAL EXTRAORDINÁRIA

6.i. Fixação da Remuneração Global dos Administradores - Sobre esse item, o Sr. Presidente informou que, nos termos do artigo 152 da Lei nº 6.404/76, foi apresentada proposta de remuneração global para o período de abril/2025 a março/2026, com encargos, e que tal proposta leva em consideração as diretrizes estabelecidas pela Controladora e a atuação compartilhada dos membros da Diretoria com outras subsidiárias integrais (diretas ou indiretas) da acionista controladora, conforme critério de rateio previsto no Contrato de Compartilhamento de Recursos Humanos firmado com a Copel GeT. **Após análise da documentação apresentada e colocado o assunto em votação, a única acionista aprovou o valor da remuneração global dos Administradores da Companhia para o período de abril/2025 a março/2026 em até R\$ 17,6 (dezesete reais e sessenta centavos).**

6.ii. Proposta de Alteração do Artigo 21 do Estatuto Social – O Sr. Presidente informou que se faz necessária a atualização do Estatuto Social da Companhia para complementar o artigo 21, que trata da forma de representação da Companhia, que passar a ter a seguinte redação: *“Art. 21 A Companhia obriga-se perante terceiros: (...) § 1º Os instrumentos de mandato mencionados nos incisos anteriores, serão outorgados pela assinatura conjunta dos 02 (dois) Diretores, com prazo determinado de validade e especificarão os poderes conferidos, sendo que apenas as procurações “ad judicium” e para o foro em geral terão prazo indeterminado. (...) § 3º A Sociedade será representada ativa ou passivamente, em juízo ou fora dele, por (02) dois diretores. § 4º Poderá qualquer dos diretores representar individualmente a Companhia, quando o ato a ser*

BROWNFIELD INVESTMENT HOLDING S.A.
CNPJ/ME nº 38.660.009/0001-00
NIRE 41300315124
SUBSIDIÁRIA INTEGRAL DA
COPEL GERAÇÃO E TRANSMISSÃO S.A.

praticado impuser representação singular e nos casos em que o uso da assinatura eletrônica impossibilite que (02) duas ou mais pessoas assinem o mesmo documento, mediante assinatura conjunta dos dois diretores". Após análise da documentação apresentada e colocado o assunto em votação, a única acionista deliberou por aprovar a alteração do artigo 21º do Estatuto Social proposta.

7.ENCERRAMENTO E LAVRATURA DA ATA: Nada mais havendo a tratar, foi encerrada a presente sessão, da qual lavrou-se a presente ata, que, depois de lida e considerada conforme, foi assinada por todos os presentes.

(a) FERNANDO MANO DA SILVA, Presidente da Assembleia, Representante da Acionista Controladora e Diretor Geral da Copel Geração e Transmissão S.A., FELIPE GUTTERRES RAMELLA, Representante da Acionista Controladora e Diretor de Finanças e de Relações com Investidores da Copel Geração e Transmissão S.A., e ISABEL ZAICZUK RAGGIO, Secretária. *A presente é cópia fiel da ata da Assembleia Geral Ordinária e Extraordinária da Brownfield Investment Holding S.A., realizada em 30.04.2025, lavrada em livro próprio e autenticada pela secretária da mesa, com amparo na Instrução Normativa - IN DREI nº 81 e na Lei nº 6.404/1976.*

Curitiba, 30 de abril de 2025

ISABEL ZAICZUK RAGGIO
Secretária



Brownfield Investment Holding S.A.

CNPJ nº 38.660.009/0001-00

Subsidiária Integral da Copel Geração e Transmissão S.A.

www.copel.com copel@copel.com

Rua José Izidoro Biazetto, 158, Mossunguê

Curitiba - PR

CEP 81.200-240

RELATÓRIO DA ADMINISTRAÇÃO E DEMONSTRAÇÕES FINANCEIRAS

2024

Brownfield Investment Holding S.A.**SUMÁRIO**

RELATÓRIO DA ADMINISTRAÇÃO	3
DEMONSTRAÇÕES FINANCEIRAS	6
Balancos Patrimoniais	6
Demonstrações de Resultados	7
Demonstrações de Resultados Abrangentes	7
Demonstrações das Mutações do Patrimônio Líquido	8
Demonstrações dos Fluxos de Caixa	9
NOTAS EXPLICATIVAS ÀS DEMONSTRAÇÕES FINANCEIRAS	10
1 Contexto Operacional	10
2 Base de Preparação	10
3 Políticas Contábeis Materiais	12
4 Caixa e Equivalentes de Caixa	16
5 Investimentos	16
6 Partes Relacionadas	16
7 Provisões	17
8 Patrimônio Líquido	17
9 Custos e Despesas Operacionais	18
10 Instrumentos Financeiros	18
11 Seguros	19
DECLARAÇÃO DOS DIRETORES	20

Brownfield Investment Holding S.A.

RELATÓRIO DA ADMINISTRAÇÃO

À ACIONISTA

A Brownfield Investment Holding S.A. (ou Companhia), em atendimento aos compromissos societários e às boas práticas de governança corporativa, apresenta o relatório da administração e as demonstrações financeiras da Companhia relativos ao exercício de 2024, acompanhadas do relatório do auditor independente. A Diretoria da Companhia está a disposição para prestar esclarecimentos adicionais que eventualmente se tornem necessários.

Curitiba, 07 de abril de 2025

Marcio Raphael Ploszaj
Diretor Técnico

Adriano Fedalto
Diretor Administrativo Financeiro

Brownfield Investment Holding S.A.

1. A COMPANHIA

A Companhia, subsidiária integral da Copel Geração e Transmissão S.A. que, por sua vez, é controlada pela Companhia Paranaense de Energia - Copel, foi constituída em 2021 e tem por objeto social a gestão de participações societárias.

Em 1º.02.2022, a Administração registrou a necessidade de transformação do tipo societário da empresa, de sociedade limitada para sociedade anônima, nos termos da legislação estadual e federal referente às sociedades de economia mista, permitindo também o fortalecimento das práticas de governança, bem como maior transparência na divulgação de informações da Companhia a sua acionista e demais partes interessadas.

2. ORGANOGRAMA SOCIETÁRIO EM 31.12.2024

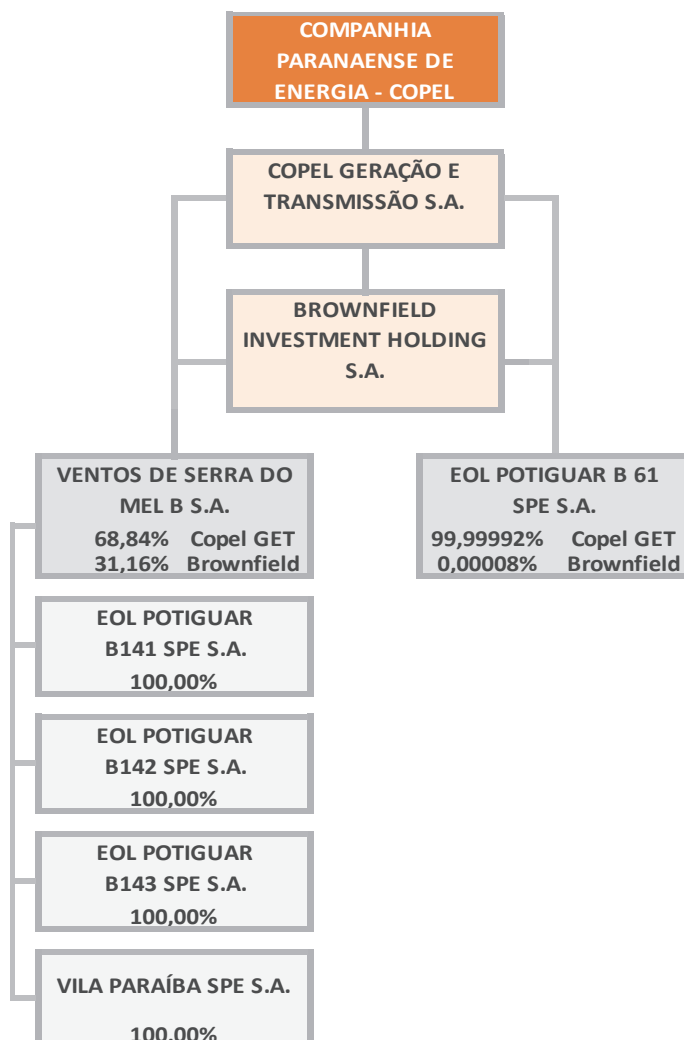

Brownfield Investment Holding S.A.

Os cinco empreendimentos eólicos formam o Complexo Vilas, localizado no Município de Serra do Mel, no Estado do Rio Grande do Norte. A seguir são apresentadas as principais informações do parque gerador e da energia produzida:

Empreendimentos	Potência Instalada (MW)	Garantia Física (MW médios)	Geração (GWh) ⁽¹⁾	Preço/MWh ⁽²⁾	Início de Operação Comercial	Vencimento de Outorga
EOL Vila Maranhão I	32,0	17,8	90,90	130,5	11.02..2021	11.01.2054
EOL Vila Maranhão II	32,0	17,8	90,40	130,5	31.03.2021	14.01.2054
EOL Vila Maranhão III	32,0	16,6	85,70	130,5	29.09.2020	14.01.2054
EOL Vila Ceará I	32,0	17,8	90,40	130,5	19.12.2020	14.01.2054
EOL Ventos de Vila Mato Grosso I	58,9	28,6	146,90	108,8	11.06.2021	06.12.2054
Total das Eólicas	186,9	98,6	504,3			

⁽¹⁾ Valores referentes ao total bruto gerado em 2024.

⁽²⁾ Preço atualizado até dezembro/2024.

3. DESEMPENHO ECONÔMICO-FINANCEIRO (em milhares de reais)

	2024	2023	variação %
Indicadores Contábeis			
Ativo total	47.052	56.721	(17,0)
Caixa e equivalentes de caixa	144	102	-
Despesas operacionais	(55)	(28)	-
Prejuízo antes do Resultado Financeiro e dos Tributos	(55)	(28)	-
Ebitda ou Lajida ^(a)	(7.814)	1.838	(525,1)
Lucro (prejuízo) operacional	(7.803)	1.840	(524,1)
Lucro líquido (prejuízo) do exercício	(7.803)	1.840	(524,1)
Patrimônio líquido	46.526	55.640	(16,4)
Indicadores Econômico-Financeiros			
Liquidez corrente (índice)	0,9	0,8	12,5
Liquidez geral (índice)	0,9	0,8	12,5
Participação de capital de terceiros (%)	1,1	1,9	(42,1)
Rentabilidade do patrimônio líquido (Lucro Líquido ÷ (PL inicial)) (%)	(14,0)	3,4	(511,8)

^(a) EBITDA ou LAJIDA - Lucros antes dos juros, impostos, depreciação e amortização

Brownfield Investment Holding S.A.

DEMONSTRAÇÕES FINANCEIRAS**Balanços Patrimoniais**

em 31 de dezembro de 2024 e de 2023

em milhares de reais

ATIVO	NE nº	31.12.2024	31.12.2023
CIRCULANTE			
Caixa e equivalentes de caixa	4	144	102
Dividendos a receber	6	305	733
Despesas antecipadas		3	5
		455	840
Investimentos	5	46.597	55.881
TOTAL DO ATIVO		47.052	56.721
PASSIVO	NE nº	31.12.2024	31.12.2023
CIRCULANTE			
Dividendos a pagar	8.3	524	1.081
		526	1.081
PATRIMÔNIO LÍQUIDO			
Atribuível aos acionistas da empresa controladora			
Capital social	8.1	47.213	47.213
Reserva legal	8.2	-	880
Reserva de retenção de lucros	8.2	-	6.236
Dividendo adicional proposto	8.3	-	1.311
Prejuízo acumulado		(687)	-
		46.526	55.640
TOTAL DO PASSIVO		47.052	56.721

As notas explicativas - NE são parte integrante das Demonstrações Financeiras

Brownfield Investment Holding S.A.**Demonstrações de Resultados**

dos exercícios findos em 31 de dezembro de 2024 e de 2023
em milhares de reais

	NE nº	31.12.2024	31.12.2023
RECEITA OPERACIONAL LÍQUIDA		-	-
Custos Operacionais		(9)	-
LUCRO (PREJUÍZO) OPERACIONAL BRUTO		(9)	-
Outras Receitas (Despesas) Operacionais			
Despesas gerais e administrativas		(46)	(28)
Resultado da equivalência patrimonial	5	(7.759)	1.866
		(7.805)	1.838
LUCRO (PREJUÍZO) ANTES DO RESULTADO FINANCEIRO E DOS TRIBUTOS		(7.814)	1.838
Resultado Financeiro			
Receitas financeiras		11	2
		11	2
LUCRO (PREJUÍZO) OPERACIONAL		(7.803)	1.840
IMPOSTO DE RENDA E CONTRIBUIÇÃO SOCIAL		-	-
LUCRO LÍQUIDO (PREJUÍZO) DO EXERCÍCIO		(7.803)	1.840
RESULTADO LÍQUIDO BÁSICO E DILUÍDO POR AÇÃO - em reais			
Ações ordinárias		(0,16527)	0,03897

As notas explicativas - NE são parte integrante das Demonstrações Financeiras

Demonstrações de Resultados Abrangentes

dos exercícios findos em 31 de dezembro de 2024 e de 2023
em milhares de reais

	NE nº	31.12.2024	31.12.2023
LUCRO LÍQUIDO (PREJUÍZO) DO EXERCÍCIO		(7.803)	1.840
Outros resultados abrangentes		-	-
RESULTADO ABRANGENTE DO EXERCÍCIO		(7.803)	1.840

As notas explicativas - NE são parte integrante das Demonstrações Financeiras

Brownfield Investment Holding S.A.**Demonstrações das Mutações do Patrimônio Líquido**

dos exercícios findos em 31 de dezembro de 2024 e de 2023

em milhares de reais

	NE nº	Capital social	Reservas de Lucros			Lucros/Prejuízos acumulados	Total
			Reserva legal	Reserva de retenção de lucros	Dividendo adicional proposto		
Saldo em 1º de janeiro de 2023		47.213	788	6.236	-	-	54.237
Lucro do exercício		-	-	-	-	1.840	1.840
Destinação proposta à A.G.O.:							
Reserva Legal	8.3	-	92	-	-	(92)	-
Dividendos mínimo obrigatório	8.3	-	-	-	-	(437)	(437)
Reserva de retenção de lucros	8.3	-	-	-	1.311	(1.311)	-
Saldo em 31 de dezembro de 2023		47.213	880	6.236	1.311	-	55.640
Prejuízo do exercício		-	-	-	-	(7.803)	(7.803)
Deliberação de dividendo adicional proposto		-	-	-	(1.311)	-	(1.311)
Destinação proposta à A.G.O.:							
Reserva de retenção de lucros		-	(880)	(6.236)	-	7.116	-
Saldo em 31 de dezembro de 2024		47.213	-	-	-	(687)	46.526

As notas explicativas - NE são parte integrante das Demonstrações Financeiras

Brownfield Investment Holding S.A.

Demonstrações dos Fluxos de Caixa
dos exercícios findos em 31 de dezembro de 2024 e de 2023
em milhares de reais

	NE nº	31.12.2024	31.12.2023
FLUXO DE CAIXA DAS ATIVIDADES OPERACIONAIS			
Lucro líquido (prejuízo) do exercício		(7.803)	1.840
Ajustes para a reconciliação do lucro líquido do exercício com a geração de caixa das atividades operacionais			
Resultado da equivalência patrimonial	5	7.759	(1.866)
		(44)	(26)
Redução dos ativos			
Dividendos e juros sobre o capital próprio recebidos		1.953	3.144
Despesas antecipadas		2	(5)
		1.952	3.139
Aumento (redução) dos passivos			
Fornecedores		2	-
		2	-
CAIXA GERADO PELAS ATIVIDADES OPERACIONAIS		1.910	3.113
CAIXA LÍQUIDO GERADO PELAS ATIVIDADES OPERACIONAIS		1.910	3.113
CAIXA LÍQUIDO GERADO PELAS ATIVIDADES DE INVESTIMENTO		-	-
FLUXO DE CAIXA DAS ATIVIDADES DE FINANCIAMENTO			
Dividendos pagos		(1.868)	(3.100)
CAIXA LÍQUIDO UTILIZADO PELAS ATIVIDADES DE FINANCIAMENTO		(1.868)	(3.100)
TOTAL DOS EFEITOS NO CAIXA E EQUIVALENTES DE CAIXA		42	13
Saldo inicial de caixa e equivalentes de caixa	4	102	89
Saldo final de caixa e equivalentes de caixa	4	144	102
VARIAÇÃO NO CAIXA E EQUIVALENTES DE CAIXA		42	13

As notas explicativas - NE são parte integrante das demonstrações financeiras.

Brownfield Investment Holding S.A.

NOTAS EXPLICATIVAS ÀS DEMONSTRAÇÕES FINANCEIRAS dos exercícios findos em 31 de dezembro de 2024 e de 2023 em milhares de reais

1 Contexto Operacional

A Brownfield Investment Holding S.A. (Companhia) com sede à Rua Jose Izidoro Biazetto, 158, Mossunguê, Curitiba, Estado do Paraná, é uma sociedade anônima, de capital fechado, subsidiária integral da Copel Geração e Transmissão S.A (Copel GeT). que, por sua vez, é subsidiária integral da Companhia Paranaense de Energia – Copel (Copel ou Controladora). Tem como objetivo principal o desenvolvimento, execução e operação de projetos de energia elétrica, além da gestão, mediante participações societárias, de sociedades que desempenhem essas mesmas atividades.

1.1 Concessões e Autorizações

Usina eólica	Autorização	Participação (%)
Participações diretas		
Ventos de Serra do Mel (coligada)(a) Potiguar B61	Portaria MME nº 453/2019 - EOL Potiguar B61 SPE S.A.	31,16 0,00008
Participações indiretas		
Potiguar B141	Portaria MME nº 2/2019 - EOL Potiguar B141 SPE S.A.	31,16
Potiguar B142	Portaria MME nº 12/2019 -EOL Potiguar B142 SPE S.A.	31,16
Potiguar B143	Portaria MME nº 13/2019 - EOL Potiguar B143 SPE S.A.	31,16
Ventos de Vila Paraiba IV	Portaria MME nº 10/2019 - Ventos de Vila Paraiba IV SPE S.A.	31,16

(a) a Coligada Ventos de Serra do Mel elabora demonstrações financeiras consolidadas de suas controladas diretas

2 Base de Preparação

2.1 Declaração de conformidade

As demonstrações financeiras foram preparadas conforme as práticas contábeis adotadas no Brasil incluindo os pronunciamentos, interpretações e orientações emitidos pelo Comitê de Pronunciamentos Contábeis (CPC) e as normas internacionais de relatório financeiro *International Financial Reporting Standards* (IFRS), emitidas pelo *International Accounting Standards Board* (IASB), atualmente denominadas pela Fundação IFRS como “normas contábeis IFRS” (*IFRS® Accounting Standards*), incluindo as interpretações emitidas pelo *IFRS Interpretations Committee* (*IFRIC® Interpretations*) ou pelo seu órgão antecessor, *Standing Interpretations Committee* (*SIC® Interpretations*) e evidenciam todas as informações relevantes próprias das demonstrações financeiras, e somente elas, as quais estão consistentes com as utilizadas pela administração na sua gestão.

A emissão destas demonstrações financeiras individuais e consolidadas foi aprovada pela Administração da Companhia em 07.04.2025.

Brownfield Investment Holding S.A.

2.2 Base de mensuração

As demonstrações financeiras foram elaboradas com base no custo histórico, com exceção de determinados instrumentos financeiros e investimentos, conforme descrito nas respectivas práticas contábeis e notas explicativas.

2.3 Moeda funcional e moeda de apresentação

As demonstrações financeiras são apresentadas em real, que é a moeda funcional da Companhia. As informações financeiras foram arredondadas para o milhar mais próximo, exceto quando indicado de outra forma.

2.4 Uso de estimativas e julgamentos

Na preparação destas demonstrações financeiras individuais e consolidadas, a Administração utilizou julgamentos, estimativas e premissas que afetam a aplicação de políticas contábeis da Copel e de suas controladas. Os resultados reais podem divergir dessas estimativas, as quais são revisadas de forma contínua. As revisões das estimativas são reconhecidas prospectivamente. As áreas que requerem maior nível de julgamento e tem maior complexidade, bem como aquelas nas quais as premissas e estimativas são significativas para as demonstrações financeiras individuais e consolidadas são as seguintes:

- NE nºs 3.3 e 7 - Provisões para litígios e passivos contingentes: estimativa de perdas em processos judiciais;
- NE nº 3.5 - Imposto de renda e contribuição social diferidos: previsão de lucros tributáveis futuros.

2.5 Continuidade operacional

A Administração concluiu não haver incertezas materiais que coloquem em dúvida a continuidade da Companhia. Há expectativa razoável de que a Companhia possui recursos adequados para sua continuidade operacional no futuro próximo e não foram identificados eventos ou condições que, individual ou coletivamente, possam levantar dúvidas significativas quanto à capacidade de manter sua continuidade operacional. A Companhia e suas controladas contam com o suporte financeiro da Copel GeT.

As principais bases de julgamento utilizadas para tal conclusão são: (i) principais atividades decorrentes da concessão pública de longo prazo; (ii) valor do patrimônio líquido (iii) geração de caixa operacional; (iv) série histórica de lucros nos últimos exercícios sociais; e (v) cumprimento dos objetivos e metas estabelecidos no Planejamento Estratégico da Companhia, o qual é aprovado pela Administração, acompanhado e revisado periodicamente, buscando a perenidade de suas atividades.

Brownfield Investment Holding S.A.

Para equacionar a capacidade financeira de curto prazo da Companhia, que apresenta capital circulante líquido negativo, a Administração vem monitorando a evolução da liquidez e adotando ações para equacionamento da capacidade financeira de curto prazo. A Companhia conta com o suporte financeiro da Controladora, portanto, sem prejuízos à capacidade financeira de curto prazo da Companhia.

3 Políticas Contábeis Materiais

A seguir são apresentadas as informações materiais das políticas contábeis da Companhia.

3.1 Equivalência Patrimonial

Os investimentos em coligadas (participação societária relevante, porém sem controle acionário) são reconhecidos nas demonstrações financeiras da Companhia com base no método de equivalência patrimonial. Conforme esse método, os investimentos são inicialmente registrados pelo valor de custo e o seu valor contábil é aumentado ou diminuído pelo reconhecimento da participação da investidora no lucro, no prejuízo e em outros resultados abrangentes gerados pelas investidas, após a aquisição. Esse método deve ser descontinuado a partir da data em que o investimento deixar de se qualificar como coligada.

As distribuições de resultados reduzem o valor contábil dos investimentos.

3.2 Instrumentos financeiros

Os instrumentos financeiros são reconhecidos imediatamente na data de negociação, ou seja, na concretização do surgimento da obrigação ou do direito. São inicialmente registrados pelo valor justo, a menos que seja um contas a receber de clientes sem um componente de financiamento significativo, acrescido, para um item não mensurado ao valor justo por meio do resultado, quaisquer custos de transação diretamente atribuíveis. Um contas a receber de clientes sem um componente significativo de financiamento é mensurado inicialmente ao preço da operação.

Os valores justos são apurados com base em cotação no mercado, para os instrumentos financeiros com mercado ativo, e pelo método do valor presente de fluxos de caixa esperados, para aqueles que não tem cotação disponível no mercado.

Depois do reconhecimento inicial os ativos financeiros somente são reclassificados se a Companhia mudar o modelo de negócios para a gestão de ativos financeiros e esta reclassificação deve ocorrer de forma prospectiva.

Os instrumentos financeiros da Companhia são classificados e mensurados conforme descrito a seguir.

Brownfield Investment Holding S.A.

3.2.1 Ativos financeiros mensurados ao valor justo por meio do resultado

Compreendem ativos financeiros mantidos para negociação, ativos financeiros designados no reconhecimento inicial ao valor justo por meio do resultado ou ativos financeiros a serem obrigatoriamente mensurados ao valor justo. Ativos financeiros são classificados como mantidos para negociação se forem adquiridos com o objetivo de venda ou recompra no curto prazo. Ativos financeiros com fluxos de caixa que não sejam exclusivamente pagamentos do principal e juros são classificados e mensurados ao valor justo por meio do resultado, independentemente do modelo de negócios. Após o reconhecimento inicial, os custos de transação e os juros atribuíveis, quando incorridos, são reconhecidos no resultado.

3.2.2 Ativos financeiros mensurados pelo custo amortizado

São assim classificados e mensurados quando: (i) o ativo financeiro for mantido dentro de modelo de negócios cujo objetivo seja manter ativos financeiros com o fim de receber fluxos de caixa contratuais; e (ii) os termos contratuais do ativo financeiro derem origem, em datas especificadas, a fluxos de caixa que constituam, exclusivamente, pagamentos de principal e juros sobre o valor do principal em aberto.

3.2.3 Passivos financeiros mensurados pelo custo amortizado

Os passivos financeiros são mensurados pelo custo amortizado, utilizando o método de juros efetivos. Esse método também é utilizado para alocar a despesa de juros desses passivos pelo respectivo período. A taxa de juros efetiva é a taxa que desconta exatamente os fluxos de caixa futuros estimados (inclusive honorários pagos ou recebidos, que constituem parte integrante da taxa de juros efetiva, custos da transação e outros prêmios ou descontos), ao longo da vida estimada do passivo financeiro ou, quando apropriado, por período menor, para o reconhecimento inicial do valor contábil líquido.

3.2.4 Passivos financeiros mensurados ao valor justo por meio do resultado

São os passivos financeiros designados dessa forma no reconhecimento inicial e os classificados como mantidos para negociação. São demonstrados ao valor justo e os respectivos ganhos ou perdas são reconhecidos no resultado. Os ganhos ou as perdas líquidas reconhecidas no resultado incorporam os juros pagos pelo passivo financeiro.

3.2.5 Baixas de ativos e passivos financeiros

A Companhia desreconhece um ativo financeiro quando os direitos contratuais aos fluxos de caixa do ativo expiram, ou quando esses direitos são transferidos em uma transação na qual substancialmente todos os riscos e benefícios da titularidade do ativo financeiro são transferidos ou na qual a Companhia nem transfere nem mantém substancialmente todos os riscos e benefícios da titularidade do ativo financeiro e também não retém o controle sobre o ativo financeiro.

Os passivos financeiros somente são baixados quando as obrigações são extintas, canceladas ou liquidadas. A diferença entre o valor contábil do passivo financeiro baixado e a contrapartida paga e a pagar é reconhecida no resultado.

Brownfield Investment Holding S.A.

3.3 Provisões

Uma provisão é reconhecida quando: (i) a Companhia tem uma obrigação presente (legal ou não formalizada) como resultado de um evento passado, (ii) seja provável (mais provável que sim do que não) que será necessária uma saída de recursos que incorporam benefícios econômicos para liquidar a obrigação; e (iii) possa ser feita uma estimativa confiável do valor da obrigação. As estimativas de desfechos e de efeitos financeiros são determinadas pelo julgamento da Administração, complementado pela experiência de transações semelhantes e, em alguns casos, por relatórios de peritos independentes.

Os valores que correspondem à parcela principal da provisão são reconhecidos no resultado operacional ou no ativo e a atualização monetária, se houver, é reconhecida no resultado financeiro. Provisões socioambientais são registrados em contrapartida ao ativo quando incorridos durante a fase de implantação de empreendimentos ou, ainda, após a entrada em operação comercial, quando considerados condicionantes para obtenção/renovação das licenças de operação e manutenção.

Provisões para desmantelamento ou descomissionamento de ativos, quando atenderem aos critérios de reconhecimento e mensuração, são contabilizadas em contrapartida ao custo do respectivo ativo, a valor presente. O ativo é depreciado juntamente com os itens de imobilizado, enquanto o passivo é reconstituído pela passagem do tempo. Caso haja revisão dos montantes provisionados, se estes não decorrerem apenas da passagem do tempo, são reconhecidos novamente em contrapartida ao custo do ativo e depreciados até o fim da vida útil.

Os ativos e passivos contingentes não são reconhecidos contabilmente, porém são divulgados em nota explicativa quando for provável o reconhecimento de benefícios econômicos futuros, para os ativos, ou quando a probabilidade de saída de recursos for avaliada como possível, no caso dos passivos.

3.4 Imposto de renda e contribuição social diferidos

A Companhia, baseada em seu histórico de rentabilidade e na de expectativa de geração de lucros tributáveis futuros, fundamentada em suas projeções internas elaboradas para prazos razoáveis ao seu negócio de atuação, constitui ou não crédito fiscal diferido sobre as diferenças temporárias das bases de cálculo dos tributos e sobre prejuízo fiscal e a base negativa de contribuição social.

O imposto de renda e a contribuição social diferidos são aplicados sobre as diferenças entre os ativos e passivos reconhecidos para fins fiscais e os correspondentes valores apropriados nas demonstrações financeiras, os quais são reconhecidos somente na medida em que seja provável que exista lucro tributável, para o qual as diferenças temporárias possam ser utilizadas e os prejuízos fiscais, compensados.

Os ativos e passivos fiscais diferidos são divulgados por seu valor líquido caso haja direito legal de compensar passivos e ativos fiscais correntes, e eles se relacionam a tributos lançados pela mesma autoridade tributária sobre a mesma entidade sujeita a tributação.

Brownfield Investment Holding S.A.

3.5 Pronunciamentos aplicáveis à Companhia a partir de 1º.01.2024

A partir do exercício de 2024 estão vigentes as alterações a seguir, sem impactos nas demonstrações contábeis da Companhia:

- (i) CPC 03 / IAS 7 - Demonstração dos Fluxos de Caixa e CPC 40 / IFRS 7 - Instrumentos Financeiros: requisitos para divulgação de acordos de financiamento de fornecedores;
- (ii) CPC 26 / IAS 1: requisitos para classificação de Passivos como Circulantes ou Não Circulantes e para apresentação de Passivo Não Circulante com *Covenants*;
- (iii) CPC 06 / IFRS 16 – Arrendamentos: alterações relacionadas a operações de “*sale and leaseback*”; e CPC 09 (R1) – Demonstração do Valor Adicionado: alterações para adequação aos CPCs emitidos posteriormente a emissão da norma.

3.6 Novas normas que ainda não entraram em vigor

A partir dos exercícios seguintes estarão vigentes as normas novas e/ou revisadas abaixo:

- (i) CPC 02 / IAS 21 - Efeitos das Mudanças nas Taxas de Câmbio intitulada Falta de Conversibilidade (a partir de 1º.01.2025);
- (ii) CPC 18 (R3) - Investimento em Coligada e em Empreendimento Controlado em Conjunto (a partir de 1º.01.2025);
- (iii) ICPC 09 (R3) – Demonstrações Contábeis Individuais, Demonstrações Separadas, Demonstrações Consolidadas e aplicação do método de equivalência patrimonial (a partir de 1º.01.2025);
- (iv) CPC 48 / IFRS 9 e CPC 40 / IFRS 7 – Classificação e mensuração de instrumentos financeiros e Contratos que tenham como referência energia e cuja geração dependa da natureza (a partir de 1º.01.2026);
- (v) IFRS 18 - Apresentação e Divulgação nas Demonstrações Financeiras (a partir de 1º.01.2027);
- (vi) IFRS 19 - Subsidiárias sem Responsabilidade Pública: Divulgações (a partir de 1º.01.2027);
- (vii) OCPC 10 – Créditos de Carbono (tCO₂e), Permissões de emissão (*allowances*) e Crédito de Descarbonização (CBIO) (a partir de 1º.01.2025);
- (viii) CPC 36 / IFRS 10 e CPC 18 / IAS 28: alterações relacionadas a venda ou contribuição de ativos entre um investidor e sua coligada ou *joint venture* (sem data de vigência definida).

A Companhia não tem expectativa de impactos significativos nas demonstrações financeiras decorrentes destas alterações de normas, exceto a IFRS 18, para a qual a Administração está avaliando os impactos de adoção.

Brownfield Investment Holding S.A.

4 Caixa e Equivalentes de Caixa

	31.12.2024	31.12.2023
Caixa e bancos conta movimento	6	10
Aplicações financeiras de liquidez imediata	138	92
	144	102

Compreendem numerários em espécie, depósitos bancários à vista e aplicações financeiras de curto prazo com alta liquidez, que possam ser resgatadas no prazo de 90 dias da data de contratação em caixa. Essas aplicações financeiras estão demonstradas ao custo, acrescido dos rendimentos auferidos até a data de encerramento do exercício e com risco insignificante de mudança de valor.

As aplicações financeiras referem-se a Certificados de Depósitos Bancários - CDBs e são remuneradas entre 92,0% e 97,7% da taxa da variação do Certificado de Depósito Interbancário - CDI.

5 Investimentos

	Saldo em 1º.01.2024	Equivalência patrimonial	Dividendos Propostos	Saldo em 31.12.2024
Coligadas				
Ventos de Serra do Mel S.A.	55.881	(7.759)	(1.525)	46.597
	55.881	(7.759)	(1.525)	46.597

	Saldo em 1º.01.2023	Equivalência patrimonial	Dividendos Propostos	Saldo em 31.12.2023
Coligadas				
Ventos de Serra do Mel S.A.	54.525	1.866	(510)	55.881
	54.525	1.866	(510)	55.881

6 Partes Relacionadas

	Ativo		Passivo		Receita		Custo / Despesa	
	31.12.2024	31.12.2023	31.12.2024	31.12.2023	31.12.2024	31.12.2023	31.12.2024	31.12.2023
Controlador								
Copel Geração e Transmissão S.A								
Dividendos a pagar	-	-	524	1.081	-	-	-	-
Coligada								
Ventos de Serra do Mel B S.A								
Dividendos a receber	305	733	-	-	-	-	-	-
Pessoal chave da administração (a)								
Honorários e encargos sociais	-	-	-	-	-	-	-	(1)

a) A Companhia não possui planos de benefícios de longo prazo para os Administradores.

Brownfield Investment Holding S.A.

7 Provisões

A Administração, com base na avaliação de seus assessores legais, constitui provisões para as ações cujas perdas são consideradas prováveis, quando os critérios de reconhecimento de provisão descritos na NE nº 3.3 são atendidos. Em 31.12.2024 e 31.12.2023, não há ações cujas perdas são consideradas prováveis, portanto, a Companhia não constituiu provisões para litígios.

Os passivos contingentes são obrigações presentes decorrentes de eventos passados, sem provisões reconhecidas por não ser provável uma saída de recursos que incorporam benefícios econômicos para liquidar a obrigação. Em 31.12.2024 e 31.12.2023 a Companhia não possui passivos contingentes.

8 Patrimônio Líquido

8.1 Capital social

O capital social integralizado em 31.12.2024 é de R\$ 47.213 (R\$ 47.213, em 31.12.2023), composto por 47.212.620 ações ordinárias pertencentes à Copel GeT.

8.2 Reserva legal e reserva de retenção de lucros

A reserva legal é constituída com base em 5% do lucro líquido do exercício, antes de qualquer destinação, limitada a 20% do capital social.

A reserva de retenção de lucros visa a cobertura do programa de investimento da Companhia, conforme o artigo 196 da Lei nº 6.404/1976, e é constituída com base em Orçamento de Capital proposto pelos órgãos da Administração para deliberação da Assembleia Geral, quando aplicável.

8.3 Proposta para distribuição de dividendos

	31.12.2024	31.12.2023
Base de cálculo para os dividendos		
Lucro líquido (prejuízo) do exercício	(7.803)	1.840
Reserva legal (5%)	-	(92)
	(7.803)	1.748
Dividendos propostos		
Dividendos mínimos obrigatórios (25%)	-	437
Dividendo adicional proposto	-	1.311
	-	1.748
Valor do dividendo por ação	-	0,037020

Conforme as disposições legais e estatutárias vigentes, a base de cálculo dos dividendos é obtida a partir do lucro líquido, diminuído da quota destinada à reserva legal.

A distribuição dos dividendos é reconhecida como um passivo nas demonstrações financeiras da Companhia e de suas controladas ao final do exercício, exceto o dividendo adicional proposto que aguarda a deliberação em Assembleia dos Acionistas.

Brownfield Investment Holding S.A.

8.4 Lucro líquido básico e diluído por ação

	31.12.2024	31.12.2023
Numerador básico e diluído		
Resultado líquido básico e diluído alocado por classes de ações		
Lucro Líquido (prejuízo) do Exercício	(7.803)	1.840
Denominador básico e diluído		
Média ponderada das ações		
Ações ordinárias	47.212.619	47.212.619
Resultado líquido do período básico e diluído por ação		
Resultado por ação ordinária	(0,16527)	0,03897

9 Custos e Despesas Operacionais

	Custos operacionais	Despesas gerais e administrativas	Outras despesas operacionais, líquidas	31.12.2024	31.12.2023
Pessoal e administradores	-	(1)	-	(1)	(1)
Serviços de terceiros	-	(36)	-	(36)	(8)
Outros custos e despesas operacionais, líquidos	(9)	(9)	-	(18)	(19)
	(9)	(46)	-	(55)	(28)

10 Instrumentos Financeiros

10.1 Categorias e apuração do valor justo dos instrumentos financeiros

	NE nº	Nível	31.12.2024		31.12.2023	
			Valor contábil	Valor justo	Valor contábil	Valor justo
Ativos Financeiros						
Valor justo por meio do resultado						
Caixa e equivalentes de caixa (a)	4	2	144	144	102	102
			144	144	102	102

Os dois níveis de hierarquia para apuração do valor justo são apresentados a seguir:

Nível 1: obtidos de preços cotados (não ajustados) em mercados ativos para ativos ou passivos idênticos;

Nível 2: obtidos por meio de outras variáveis além dos preços cotados incluídos no Nível 1, que são observáveis para o ativo ou passivo.

Apuração dos valores justos

a) Equivalente ao seu respectivo valor contábil, em razão de sua natureza e de seu prazo de realização.

10.2 Gerenciamento dos riscos financeiros

Os negócios da Companhia estão expostos aos seguintes riscos resultantes de instrumentos financeiros:

10.2.1 Risco de crédito

Risco de crédito é o risco de incorrer em perdas decorrentes de cliente ou de contraparte em instrumento financeiro, resultantes da falha desses em cumprir com suas obrigações contratuais.

Brownfield Investment Holding S.A.

Exposição ao risco de crédito	31.12.2024	31.12.2023
Caixa e equivalentes de caixa (a)	144	102
	144	102

a) A Companhia administra o risco de crédito sobre esses ativos, considerando sua política em aplicar praticamente todos os recursos em instituições bancárias federais. Excepcionalmente, por força legal e/ou regulatória, a Companhia aplica recursos em bancos privados considerados de primeira linha.

10.2.2 Risco de liquidez

O risco de liquidez da Companhia é representado pela possibilidade de insuficiência de recursos, caixa ou outro ativo financeiro, para liquidar as obrigações nas datas previstas. A Companhia faz a administração do risco de liquidez com um conjunto de metodologias, procedimentos e instrumentos, aplicados ao controle permanente dos processos financeiros, a fim de garantir o adequado gerenciamento dos riscos.

Os investimentos são financiados por meio de dívidas de médio e longo prazos junto a instituições financeiras e ao mercado de capitais.

10.3 Gerenciamento de capital

A Companhia busca conservar base sólida de capital para manter a confiança do investidor, credor e mercado e garantir o desenvolvimento futuro dos negócios. Procura manter também equilíbrio entre os mais altos retornos possíveis com níveis adequados de empréstimos e as vantagens e a segurança proporcionadas por uma posição de capital saudável. Assim, maximiza o retorno para todas as partes interessadas em suas operações, otimizando o saldo de dívidas e patrimônio.

11 Seguros

A especificação por modalidade de risco e data de vigência do seguro contratado pela Companhia está demonstrada a seguir:

Apólice	Término da vigência	Importância segurada
Seguro D&O (a)	28.03.2026	154.808
Responsabilidade Civil Geral	28.03.2026	30.000

(a) O valor da importância segurada do Seguro D&O foi convertido de dólar para real com a taxa do dia do dia 31.12.2023, de R\$ 6,1923.

Curitiba, 07 de abril de 2025

Marcio Raphael Ploszaj
Diretor Técnico

Adriano Fedalto
Diretor Administrativo Financeiro

Michael Luiz de Souza
Contador CRC-PR-058084/O-0

Brownfield Investment Holding S.A.**DECLARAÇÃO DOS DIRETORES**

Pelo presente instrumento, como membros da Diretoria Executiva da Brownfield Investimentos Holding S.A (Brownfield), sociedade anônima de capital fechado, subsidiária integral da Copel Geração e Transmissão S.A. (Copel GeT) e controlada indireta da Companhia Paranaense de Energia (Copel), declaramos que:

(I) revimos, discutimos e concordamos com as opiniões expressas no relatório de auditoria da PricewaterhouseCoopers Auditores Independentes Ltda. relativamente às demonstrações financeiras da Brownfield de 31.12.2024; e

(II) revimos, discutimos e concordamos com as demonstrações financeiras da Brownfield de 31.12.2024.

E, por ser verdade, firmamos a presente.

Curitiba, 07 de abril de 2025

MARCIO RAPHAEL PLOSZAJ

Diretor Técnico

ADRIANO FEDALTO

Diretor Administrativo-Financeiro



Relatório do auditor independente sobre as demonstrações financeiras

Aos Administradores e Acionistas
Brownfield Investment Holding S.A.

Opinião

Examinamos as demonstrações financeiras da Brownfield Investment Holding S.A. ("Companhia"), que compreendem o balanço patrimonial em 31 de dezembro de 2024 e as respectivas demonstrações do resultado, do resultado abrangente, das mutações do patrimônio líquido e dos fluxos de caixa para o exercício findo nessa data, bem como as correspondentes notas explicativas, incluindo as políticas contábeis materiais e outras informações elucidativas.

Em nossa opinião, as demonstrações financeiras acima referidas apresentam adequadamente, em todos os aspectos relevantes, a posição patrimonial e financeira da Companhia em 31 de dezembro de 2024, o desempenho de suas operações e os seus fluxos de caixa para o exercício findo nessa data, de acordo com as práticas contábeis adotadas no Brasil e as normas internacionais de relatório financeiro (IFRS) emitidas pelo International Accounting Standards Board (IASB) (atualmente denominadas pela Fundação IFRS como "normas contábeis IFRS").

Base para opinião

Nossa auditoria foi conduzida de acordo com as normas brasileiras e internacionais de auditoria. Nossas responsabilidades, em conformidade com tais normas, estão descritas na seção intitulada "Responsabilidades do auditor pela auditoria das demonstrações financeiras". Somos independentes em relação à Companhia, de acordo com os princípios éticos relevantes previstos no Código de Ética Profissional do Contador e nas normas profissionais emitidas pelo Conselho Federal de Contabilidade, e cumprimos com as demais responsabilidades éticas conforme essas normas. Acreditamos que a evidência de auditoria obtida é suficiente e apropriada para fundamentar nossa opinião.

Outros assuntos

Auditoria das demonstrações financeiras do período anterior

O exame das demonstrações financeiras do exercício findo em 31 de dezembro de 2023, foi conduzido sob a responsabilidade de outros auditores independentes, que emitiram relatório de auditoria, com data de 15 de abril de 2024, sem ressalvas.

Outras informações que acompanham as demonstrações financeiras e o relatório do auditor

A administração da Companhia é responsável por essas outras informações que compreendem o Relatório da Administração.

Nossa opinião sobre as demonstrações financeiras não abrange o Relatório da Administração e não expressamos qualquer forma de conclusão de auditoria sobre esse relatório.

Em conexão com a auditoria das demonstrações financeiras, nossa responsabilidade é a de ler o Relatório da Administração e, ao fazê-lo, considerar se esse relatório está, de forma relevante, inconsistente com as demonstrações financeiras ou com nosso conhecimento obtido na auditoria ou, de outra forma, aparenta estar distorcido de forma relevante. Se, com base no trabalho realizado,

PricewaterhouseCoopers Auditores Independentes Ltda., Al. Dr. Carlos de Carvalho, 417, 11º, Curitiba Trade Center, Curitiba, PR, Brasil, 80410-180
T: 4004-8000, www.pwc.com.br

Brownfield Investment Holding S.A.

concluirmos que há distorção relevante no Relatório da Administração, somos requeridos a comunicar esse fato. Não temos nada a relatar a este respeito.

Responsabilidades da administração pelas demonstrações financeiras

A administração da Companhia é responsável pela elaboração e adequada apresentação das demonstrações financeiras de acordo com as práticas contábeis adotadas no Brasil e com as normas internacionais de relatório financeiro (IFRS), emitidas pelo International Accounting Standards Board (IASB) (atualmente denominadas pela Fundação IFRS como "normas contábeis IFRS"), e pelos controles internos que ela determinou como necessários para permitir a elaboração de demonstrações financeiras livres de distorção relevante, independentemente se causada por fraude ou erro.

Na elaboração das demonstrações financeiras, a administração é responsável pela avaliação da capacidade de a Companhia continuar operando, divulgando, quando aplicável, os assuntos relacionados com a sua continuidade operacional e o uso dessa base contábil na elaboração das demonstrações financeiras, a não ser que a administração pretenda liquidar a Companhia ou cessar suas operações, ou não tenha nenhuma alternativa realista para evitar o encerramento das operações.

Responsabilidades do auditor pela auditoria das demonstrações financeiras

Nossos objetivos são obter segurança razoável de que as demonstrações financeiras, tomadas em conjunto, estão livres de distorção relevante, independentemente se causada por fraude ou erro, e emitir relatório de auditoria contendo nossa opinião. Segurança razoável é um alto nível de segurança, mas não uma garantia de que a auditoria realizada de acordo com as normas brasileiras e internacionais de auditoria sempre detectam as eventuais distorções relevantes existentes. As distorções podem ser decorrentes de fraude ou erro e são consideradas relevantes quando, individualmente ou em conjunto, possam influenciar, dentro de uma perspectiva razoável, as decisões econômicas dos usuários tomadas com base nas referidas demonstrações financeiras.

Como parte de uma auditoria realizada de acordo com as normas brasileiras e internacionais de auditoria, exercemos julgamento profissional e mantemos ceticismo profissional ao longo da auditoria. Além disso:

- Identificamos e avaliamos os riscos de distorção relevante nas demonstrações financeiras, independentemente se causada por fraude ou erro, planejamos e executamos procedimentos de auditoria em resposta a tais riscos, bem como obtemos evidência de auditoria apropriada e suficiente para fundamentar nossa opinião. O risco de não detecção de distorção relevante resultante de fraude é maior do que o proveniente de erro, já que a fraude pode envolver o ato de burlar os controles internos, conluio, falsificação, omissão ou representações falsas intencionais.
- Obtemos entendimento dos controles internos relevantes para a auditoria para planejarmos procedimentos de auditoria apropriados às circunstâncias, mas não com o objetivo de expressarmos opinião sobre a eficácia dos controles internos da Companhia.
- Avaliamos a adequação das políticas contábeis utilizadas e a razoabilidade das estimativas contábeis e respectivas divulgações feitas pela administração.
- Concluimos sobre a adequação do uso, pela administração, da base contábil de continuidade operacional e, com base nas evidências de auditoria obtidas, se existe incerteza relevante em relação a eventos ou condições que possam levantar dúvida significativa em relação à capacidade de continuidade operacional da Companhia. Se concluirmos que existe incerteza relevante, devemos chamar atenção em nosso relatório de auditoria para as respectivas divulgações nas demonstrações financeiras ou incluir modificação em nossa opinião, se as divulgações forem inadequadas. Nossas conclusões estão fundamentadas nas evidências de auditoria obtidas até a data de nosso relatório.

Brownfield Investment Holding S.A.

Todavia, eventos ou condições futuras podem levar a Companhia a não mais se manter em continuidade operacional.

- Avaliamos a apresentação geral, a estrutura e o conteúdo das demonstrações financeiras, inclusive as divulgações e se essas demonstrações financeiras representam as correspondentes transações e os eventos de maneira compatível com o objetivo de apresentação adequada.

Comunicamo-nos com os responsáveis pela governança a respeito, entre outros aspectos, do alcance e da época dos trabalhos de auditoria planejados e das constatações significativas de auditoria, inclusive as deficiências significativas nos controles internos que, eventualmente, tenham sido identificadas durante nossos trabalhos.

Curitiba, 07 de abril de 2025

PricewaterhouseCoopers
Auditores Independentes Ltda.
CRC 2SP000160/F-6

DocuSigned by

Signed By: ADRIANO MACHADO 15671101859
CPF: 15671101859
Signed Time: 07 de abril de 2025 19:18 BRT
D: ICSP-Brasil, OU: Secretaria da Receita Federal do Brasil - RFB
C: BR
Email: AC@SERASA.RFB-V5

Adriano Machado
Contador CRC PR042584/O-7

Certificado de Conclusão

Identificação de envelope: A7279D25-3493-46BB-BB5D-8E34724CE522	Status: Concluído
Assunto: Complete com o Docusign: BROWNFIELDHOLDINGDEZ24.pdf	
LoS / Área: Assurance (Audit, CMAAS)	
Tipo de Documento: Relatórios ou Deliverables	
Envelope fonte:	
Documentar páginas: 23	Assinaturas: 1
Certificar páginas: 2	Rubrica: 0
Assinatura guiada: Ativado	Remetente do envelope:
Selo com Envelopeld (ID do envelope): Ativado	Renan Thielen
Fuso horário: (UTC-03:00) Brasília	Avenida Brigadeiro Faria Lima, 3732, 16º e 17º andares, Edifício Adalmiro Dellape Baptista B32, Itai São Paulo, São Paulo 04538-132
	renan.thielen@pwc.com
	Endereço IP: 134.238.160.200

Rastreamento de registros

Status: Original	Portador: Renan Thielen	Local: DocuSign
07 de abril de 2025 16:18	renan.thielen@pwc.com	
Status: Original	Portador: CEDOC Brasil	Local: DocuSign
07 de abril de 2025 19:18	BR_Sao-Paulo-Arquivo-Atendimento-Team@pwc.com	

Eventos do signatário

Adriano Machado
a.machado@pwc.com
Sócio
PwC BR
Nível de segurança: E-mail, Autenticação da conta (Nenhuma), Certificado Digital

Assinatura

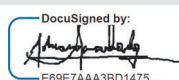

Adoção de assinatura: Desenhado no dispositivo
Usando endereço IP: 201.56.5.228

Registro de hora e data

Enviado: 07 de abril de 2025 | 16:21
Reenviado: 07 de abril de 2025 | 19:16
Visualizado: 07 de abril de 2025 | 19:16
Assinado: 07 de abril de 2025 | 19:18

Detalhes do provedor de assinatura:

Tipo de assinatura: ICP Smart Card
Emissor da assinatura: AC SERASA RFB v5

Termos de Assinatura e Registro Eletrônico:
Não oferecido através da Docusign

Eventos do signatário presencial	Assinatura	Registro de hora e data
Eventos de entrega do editor	Status	Registro de hora e data
Evento de entrega do agente	Status	Registro de hora e data
Eventos de entrega intermediários	Status	Registro de hora e data
Eventos de entrega certificados	Status	Registro de hora e data
Eventos de cópia	Status	Registro de hora e data
Renan Thielen renan.thielen@pwc.com Manager Nível de segurança: E-mail, Autenticação da conta (Nenhuma)	Copiado	Enviado: 07 de abril de 2025 19:18 Visualizado: 07 de abril de 2025 19:18 Assinado: 07 de abril de 2025 19:18
Eventos com testemunhas	Assinatura	Registro de hora e data
Eventos do tabelião	Assinatura	Registro de hora e data

Termos de Assinatura e Registro Eletrônico:
Não oferecido através da Docusign

Eventos de resumo do envelope	Status	Carimbo de data/hora
Envelope enviado	Com hash/criptografado	07 de abril de 2025 16:21
Entrega certificada	Segurança verificada	07 de abril de 2025 19:16
Assinatura concluída	Segurança verificada	07 de abril de 2025 19:18
Concluído	Segurança verificada	07 de abril de 2025 19:18

Eventos de pagamento	Status	Carimbo de data/hora
-----------------------------	---------------	-----------------------------



ASSINATURA ELETRÔNICA

Certificamos que o ato da empresa BROWNFIELD INVESTMENT HOLDING S.A. consta assinado digitalmente por:

IDENTIFICAÇÃO DO(S) ASSINANTE(S)	
CPF/CNPJ	Nome
03356831933	