AVENTURA HOLDING S.A.
CNPJ Nº 30.656.978/0001-77
NIRE 41300320764
SUBSIDIÁRIA INTEGRAL DA
COPEL GERAÇÃO E TRANSMISSÃO S.A.

ATA DA ASSEMBLEIA GERAL ORDINÁRIA E
ASSEMBLEIA GERAL EXTRAORDINÁRIA

1. DATA, HORA E LOCAL: Realizada no dia 30 de abril de 2025, às 10 horas na Rua José Izidoro Biazetto nº 158, Bloco A, Orleans, CEP 81200-240, em Curitiba - PR.

2. CONVOCAÇÃO E PRESENÇA: Nos termos do art. 124, § 4º, da Lei nº 6.404/1976, foi dispensada a convocação em virtude da presença da acionista, Copel Geração e Transmissão S.A., sociedade por ações, inscrita no CNPJ sob nº 04.370.282/0001-70, com sede na Rua José Izidoro Biazetto, 158 - Bloco A, Orleans, CEP 81200-240, na cidade de Curitiba - PR, representada por seu Diretor Geral e por seu Diretor de Finanças e de Relações com Investidores, conforme previsto em seu Estatuto Social.

3. MESA DIRIGENTE: O Sr. Fernando Mano da Silva, Representante da única acionista e Diretor Geral da Copel Geração e Transmissão S.A., instalou a sessão e assumiu a direção dos trabalhos, nos termos do Estatuto Social, e convidou a mim, Isabel Zaiczuk Raggio, para secretariar a reunião e ficar responsável pela assinatura da versão a ser encaminhada à Junta Comercial.

4. ORDEM DO DIA: Assembleia Geral Ordinária: (i) Exame, discussão e votação das Demonstrações Financeiras referentes ao exercício de 2024 e dos Esclarecimentos da Diretoria Executiva à Assembleia Geral Ordinária quanto à destinação do resultado verificado no exercício de 2024; e **(ii)** Substituição de membro da Diretoria; e **Assembleia Geral Extraordinária: (i)** Fixação da Remuneração Global dos Administradores; e **(ii)** Proposta de Alteração do Artigo 21 do Estatuto Social.

5. DELIBERAÇÕES / INFORMAÇÕES: ASSEMBLEIA GERAL ORDINÁRIA

5.i. Exame, discussão e votação do Relatório da Administração, Balanço Patrimonial e demais Demonstrações Financeiras do exercício findo em 31 de dezembro de 2024, bem como dos Esclarecimentos da Diretoria Executiva à Assembleia Geral Ordinária quanto à destinação do resultado verificado no exercício de 2024 - Sobre o assunto, o Sr. Presidente esclareceu que se encontravam à disposição da acionista controladora, para efeito de exame e deliberação, o Relatório Anual da Administração, Balanço Patrimonial e demais Demonstrações Financeiras referentes ao exercício de 2024 — devidamente auditados pela PricewaterhouseCoopers Auditores Independentes Ltda. — o qual foi publicado, nos termos da Lei, na Central de Balanços do Sistema Público de Escrituração Digital (<https://www.gov.br/centraldebalancos/#!/demonstracoes>) em 14.04.2025, e no jornal Valor Econômico, em 23.04.2025. Em relação à destinação do resultado verificado no exercício de 2024, a acionista tomou conhecimento dos Esclarecimentos da Diretoria Executiva à Assembleia Geral Ordinária quanto à destinação do resultado verificado no exercício de 2024, por meio do Despacho registrado sob o e-Protocolo nº 23.753.679-7,

AVENTURA HOLDING S.A.
CNPJ Nº 30.656.978/0001-77
NIRE 41300320764
SUBSIDIÁRIA INTEGRAL DA
COPEL GERAÇÃO E TRANSMISSÃO S.A.

nos seguintes termos: o prejuízo do exercício de 2024, apurado de acordo com a legislação societária, no valor de R\$ 11.027.333,50 (onze milhões, vinte e sete mil, trezentos e trinta e três reais e cinquenta centavos) será absorvido por parte da reserva de retenção de lucros, não havendo, portanto, constituição de reservas ou distribuição de dividendos. . Após análise e colocado o assunto em votação, **a única acionista aprovou o Relatório Anual da Administração, as Demonstrações Financeiras referentes ao exercício de 2024, e dos Esclarecimentos da Diretoria Executiva à Assembleia Geral Ordinária quanto à destinação do resultado verificado no exercício de 2024, nos termos acima.**

5.ii. Substituição de membro da Diretoria – Em atendimento ao Art. 15, Parágrafo Único, do Estatuto Social da Companhia, a única acionista, depois de examinados o respectivo currículo e a pertinente declaração de desimpedimento, e considerando a aderência aos requisitos legais e a aprovação da indicação pelo Comitê de Gente da Copel, em sua 37ª reunião, realizada em 28.03.2025, **ELEGEU, para o cargo de Diretor Técnico da Companhia, em substituição ao Sr. Marcio Raphael Ploszaj, o Sr. FLÁVIO MARTINS RIBEIRO, brasileiro, casado, engenheiro eletricista, portador da Carteira de Identidade RG nº 10864432 SSP/MG, inscrito no CPF/MF sob nº 035.898.606-00, com endereço comercial na Rua José Izidoro Biazetto nº 158, Bloco A, Curitiba - PR, CEP 81200-240.**

6. DELIBERAÇÕES / INFORMAÇÕES: ASSEMBLEIA GERAL EXTRAORDINÁRIA

6.i. Fixação da Remuneração Global dos Administradores - Sobre esse item, o Sr. Presidente informou que, nos termos do artigo 152 da Lei nº 6.404/76, foi apresentada proposta de remuneração global para o período de abril/2025 a março/2026, com encargos, e que tal proposta leva em consideração as diretrizes estabelecidas pela Controladora e a atuação compartilhada dos membros da Diretoria com outras subsidiárias integrais (diretas ou indiretas) da acionista controladora, conforme critério de rateio previsto no Contrato de Compartilhamento de Recursos Humanos firmado com a Copel GeT. **Após análise da documentação apresentada e colocado o assunto em votação, a única acionista aprovou o valor da remuneração global dos Administradores da Companhia para o período de abril/2025 a março/2026 em até R\$ 146,66 (cento e quarenta e seis reais e sessenta e seis centavos).**

6.ii. Proposta de Alteração do Artigo 21 do Estatuto Social – O Sr. Presidente informou que se faz necessária a atualização do Estatuto Social da Companhia para complementar o artigo 21, que trata da forma de representação da Companhia, que passar a ter a seguinte redação: *“Art. 21 A Companhia obriga-se perante terceiros: (...) § 1º Os instrumentos de mandato mencionados nos incisos anteriores, serão outorgados pela assinatura conjunta dos 02 (dois) Diretores, com prazo determinado de validade e especificarão os poderes conferidos, sendo que apenas as procurações “ad judicium” e para o foro em geral terão prazo indeterminado. (...) § 3º A Sociedade será representada ativa ou passivamente, em juízo ou fora dele, por (02) dois diretores. § 4º Poderá qualquer dos diretores representar individualmente a Companhia, quando o ato a ser*

AVENTURA HOLDING S.A.
CNPJ Nº 30.656.978/0001-77
NIRE 41300320764
SUBSIDIÁRIA INTEGRAL DA
COPEL GERAÇÃO E TRANSMISSÃO S.A.

praticado impuser representação singular e nos casos em que o uso da assinatura eletrônica impossibilite que (02) duas ou mais pessoas assinem o mesmo documento, mediante assinatura conjunta dos dois diretores". Após análise da documentação apresentada e colocado o assunto em votação, a única acionista deliberou por aprovar a alteração do artigo 21º do Estatuto Social proposta.

7.ENCERRAMENTO E LAVRATURA DA ATA: Nada mais havendo a tratar, foi encerrada a presente sessão, da qual lavrou-se a presente ata, que, depois de lida e considerada conforme, foi assinada por todos os presentes.

(a) FERNANDO MANO DA SILVA, Presidente da Assembleia, Representante da Acionista Controladora e Diretor Geral da Copel Geração e Transmissão S.A., FELIPE GUTTERRES RAMELLA, Representante da Acionista Controladora e Diretor de Finanças e de Relações com Investidores da Copel Geração e Transmissão S.A., e ISABEL ZAICZUK RAGGIO, Secretária. *A presente é cópia fiel da ata da Assembleia Geral Ordinária e Extraordinária da Aventura Holding S.A., realizada em 30.04.2025, lavrada em livro próprio e autenticada pela secretária da mesa, com amparo na Instrução Normativa - IN DREI nº 81 e na Lei nº 6.404/1976.*

Curitiba, 30 de abril de 2025

ISABEL ZAICZUK RAGGIO
Secretária



Aventura Holding S.A.

CNPJ 30.656.978/0001-77

Subsidiária Integral da Copel Geração e Transmissão S.A.

www.copel.com eolicas@copel.com

Rua Jose Izidoro Biazetto, 158, Bloco A - Curitiba - Paraná - Brasil

CEP 81200-240

RELATÓRIO DA ADMINISTRAÇÃO E DEMONSTRAÇÕES FINANCEIRAS

2024



Aventura
Complexo Eólico



Aventura Holding S.A.

SUMÁRIO

RELATÓRIO DA ADMINISTRAÇÃO	3
Balanços Patrimoniais	7
Demonstrações de Resultados	8
Demonstrações de Resultados Abrangentes	9
Demonstrações das Mutações do Patrimônio Líquido	9
Demonstrações dos Fluxos de Caixa	10
NOTAS EXPLICATIVAS ÀS DEMONSTRAÇÕES FINANCEIRAS	11
1 Contexto Operacional	11
2 Base de Preparação	12
3 Políticas Contábeis Materiais	13
4 Caixa e Equivalentes de Caixa	18
5 Clientes	18
6 Títulos e valores mobiliários	18
7 Investimentos	19
8 Imobilizado	19
9 Partes relacionadas	20
10 Fornecedores	21
11 Empréstimos e Financiamentos	21
12 Outras contas a pagar	22
13 Provisões para litígios e passivos contingentes	22
14 Patrimônio Líquido	23
15 Receita Operacional Líquida	24
16 Custos e Despesas operacionais	24
17 Resultado Financeiro	25
18 Imposto de Renda e Contribuição Social	25
19 Instrumentos Financeiros	26
20 Seguros	31
21 Informações complementares à Demonstração dos Fluxos de Caixa	31
DECLARAÇÃO DOS DIRETORES	32
RELATÓRIO DO AUDITOR INDEPENDENTE	33

Aventura Holding S.A.

RELATÓRIO DA ADMINISTRAÇÃO

À ACIONISTA

A Aventura Holding S.A. (Aventura ou Companhia), em atendimento aos compromissos societários e às boas práticas de governança corporativa, apresenta o relatório da administração e as demonstrações financeiras da Companhia relativos ao exercício de 2024, acompanhadas do relatório do auditor independente. A Diretoria da Companhia está à disposição para prestar os esclarecimentos adicionais que eventualmente se tornem necessários.

Curitiba, 04 de abril de 2025

Marcio Raphael Ploszaj
Diretor Técnico

Adriano Fedalto
Diretor Administrativo-Financeiro

Aventura Holding S.A.
A COMPANHIA

Constituída em maio de 2018, a Companhia é uma subsidiária integral da Copel Geração e Transmissão S.A. (adquirida em 30.01.2023) e controlada indireta da Companhia Paranaense de Energia (Copel). Na condição de Holding, é controladora de 4 Sociedades de Propósito Específico - SPEs, que formam um complexo de parque eólico denominado Aventura. Atua no segmento de energia e tem por objeto, especificamente, a realização de estudos, projetos, construção, instalação, implantação, operação comercial, manutenção, a exploração do potencial das Centrais Eólicas Aventura II, III, IV e V, a comercialização da energia a ser gerada por esses empreendimentos, bem como a prática de atos de comércio em geral e de gestão de participações societárias relacionados a essas atividades.

Em 20.12.2017, as 4 controladas da Companhia venderam energia eólica no Leilão de Energia 05/2017. Por meio de contratos com prazo de suprimentos de 20 anos, foram negociados 53,6 MW médios pelo preço de R\$ 108,25/MWh.

A seguir são apresentadas as principais informações dos parques geradores, todos localizados no município de São Bento do Norte, no Rio Grande do Norte:

Empreendimentos	Potência Instalada (MW)	Garantia Física (MW médios)	Geração (GWh) ⁽¹⁾	Preço/MWh ⁽²⁾	Início de Operação Comercial	Vencimento de Outorga
Complexo Eólico Aventura						
Central Eólica Aventura II S.A.	21,0	13,1	87,4	140,70	08.07.2021	05.06.2053
Central Eólica Aventura III S.A.	25,2	15,5	104,1	140,70	08.07.2021	11.06.2053
Central Eólica Aventura IV S.A.	29,4	18,5	129,2	140,70	08.07.2021	05.06.2053
Central Eólica Aventura V S.A.	29,4	17,9	123,6	140,70	08.07.2021	05.06.2053
Total das Eólicas	105,0	65,0	444,3			

⁽¹⁾ Valores referentes ao total bruto gerado em 2024

⁽²⁾ Preço atualizado até dezembro/2024

Aventura Holding S.A.

ORGANOGRAMA SOCIETÁRIO EM 31.12.2024

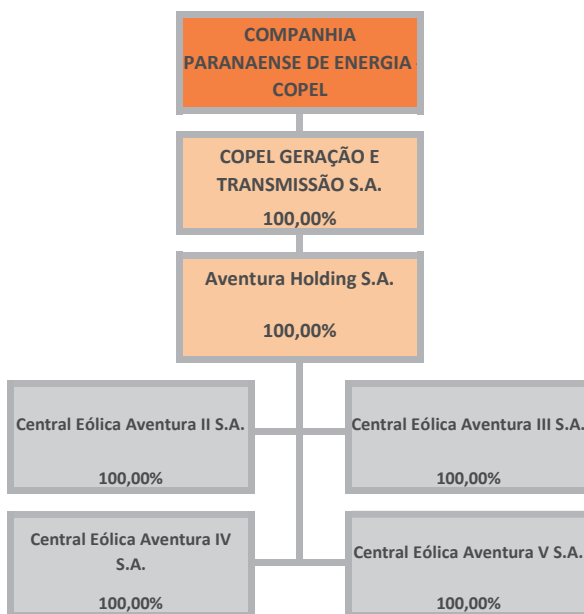

Aventura Holding S.A.**DESEMPENHO ECONÔMICO-FINANCEIRO**

Consolidado	2024	2023	variação %
Indicadores Contábeis			
Ativo total	504.059	509.202	(1,0)
Caixa e equivalentes de caixa	65.694	47.541	38,2
Títulos e valores mobiliários	11.176	10.310	8,4
Dívida total	312.581	323.028	(3,2)
Dívida líquida	235.711	265.177	(11,1)
Receita operacional bruta	65.842	68.356	(3,7)
Deduções da receita	(3.045)	(2.508)	21,4
Receita operacional líquida	62.797	65.848	(4,6)
Custos e despesas operacionais	(49.710)	(44.353)	12,1
Lucro antes do resultado financeiro e dos tributos	13.087	21.495	(39,1)
Ebitda ou Lajida (1)	34.180	38.183	(10,5)
Resultado financeiro	(19.530)	(22.131)	11,8
IRPJ/CSLL	4.585	3.632	26,2
Prejuízo operacional	(6.443)	(636)	913,1
Prejuízo do exercício	(11.028)	(4.268)	158,4
Patrimônio líquido	161.230	172.258	(6,4)
Indicadores Econômico-Financeiros			
Liquidez corrente (índice)	1,9	2,5	(24,0)
Liquidez geral (índice)	0,3	0,2	50,0
Margem do Ebitda ou Lajida ⁽¹⁾ (Ebitda ou lajida/receita operacional líquida) (%)	54,4	58,0	(6,2)
Dívida total sobre o patrimônio líquido (%)	193,9	187,5	3,4
Margem operacional (lucro ou prejuízo operacional/receita operacional líquida) (%)	(10,3)	(1,0)	930,0
Margem líquida (prejuízo/receita operacional líquida) (%)	(17,6)	(6,5)	170,8
Participação de capital de terceiros (%)	68,0	66,2	2,7
Rentabilidade do patrimônio líquido (prejuízo/patrimônio líquido inicial) (%)	(6,4)	(2,3)	178,3

(1) EBITDA - Earnings Before Interest, Taxes, Depreciation, and Amortization ou LAJIDA - Lucros antes dos juros, impostos, depreciação e amortização

Aventura Holding S.A.**DEMONSTRAÇÕES FINANCEIRAS****Balancos Patrimoniais**

em 31 de dezembro de 2024 e de 2023
(em milhares de reais, exceto quando indicado de outra forma)

ATIVO	NE nº	Controladora		Consolidado	
		31.12.2024	31.12.2023	31.12.2024	31.12.2023
CIRCULANTE					
Caixa e equivalentes de caixa	4	960	989	65.694	47.541
Clientes	5	-	-	9.740	10.700
Outros créditos		-	-	126	388
Estoques		-	-	-	2.296
Imposto de renda e contribuição social		18	4	1.000	588
Outros tributos a recuperar		5	-	5	-
Despesas antecipadas		4	3	754	142
		987	996	77.319	61.655
NÃO CIRCULANTE					
Realizável a Longo Prazo					
Títulos e valores mobiliários	6	-	-	11.176	10.310
Depósitos judiciais		-	-	3	6
		-	-	11.179	10.316
Investimentos	7	160.746	171.764	-	-
Imobilizado	8	-	-	413.989	435.758
Intangível		-	-	1.572	1.473
		160.746	171.764	426.740	447.547
TOTAL DO ATIVO		161.733	172.760	504.059	509.202

As notas explicativas (NE) são parte integrante das Demonstrações Financeiras

PASSIVO	NE nº	Controladora		Consolidado	
		31.12.2024	31.12.2023	31.12.2024	31.12.2023
CIRCULANTE					
Partes relacionadas	9	-	1	308	511
Fornecedores	10	453	451	4.654	7.911
Imposto de renda e contribuição social	19	-	-	728	521
Outras obrigações fiscais		-	-	327	243
Empréstimos e financiamentos	11	-	-	15.291	13.804
Obrigação pela não performance de geração de energia	19.2.4	-	-	19.235	1.663
Outras contas a pagar	12	-	-	893	292
		453	452	41.436	24.945
NÃO CIRCULANTE					
Imposto de renda e contribuição social diferidos	19	-	-	1.529	594
Empréstimos e financiamentos	11	-	-	297.290	309.224
Outras contas a pagar	12	50	50	2.541	2.136
Provisões para litígios	13	-	-	33	45
		50	50	301.393	311.999
PATRIMÔNIO LÍQUIDO					
Atribuível aos acionistas da empresa controladora					
Capital social	14	108.000	108.000	108.000	108.000
Reserva legal		5.870	5.870	5.870	5.870
Reserva de retenção de lucros		47.360	58.388	47.360	58.388
		161.230	172.258	161.230	172.258
TOTAL DO PASSIVO		161.733	172.760	504.059	509.202

As notas explicativas (NE) são parte integrante das Demonstrações Financeiras

Aventura Holding S.A.

Demonstrações de Resultados
dos exercícios findos em 31 de dezembro de 2024 e de 2023
(em milhares de reais, exceto quando indicado de outra forma)

	NE nº	Controladora		Consolidado	
		31.12.2024	31.12.2023	31.12.2024	31.12.2023
RECEITA OPERACIONAL LÍQUIDA	15	-	-	62.797	65.848
Custos Operacionais	16				
Custos Operacionais		-	-	(44.882)	(38.035)
		-	-	(44.882)	(38.035)
LUCRO OPERACIONAL BRUTO		-	-	17.915	27.813
Outras Receitas (Despesas) Operacionais					
Despesas gerais e administrativas	16	(89)	(89)	(4.497)	(5.946)
Outras receitas (despesas) operacionais, líquidas	16	-	-	(331)	(372)
Resultado da equivalência patrimonial	7	(11.017)	(4.193)	-	-
		(11.106)	(4.282)	(4.828)	(6.318)
LUCRO (PREJUÍZO) ANTES DO RESULTADO FINANCEIRO E DOS TRIBUTOS		(11.106)	(4.282)	13.087	21.495
Resultado Financeiro	17				
Receitas financeiras		82	14	6.187	3.571
Despesas financeiras		-	-	(25.717)	(25.702)
		82	14	(19.530)	(22.131)
PREJUÍZO OPERACIONAL		(11.024)	(4.268)	(6.443)	(636)
IMPOSTO DE RENDA E CONTRIBUIÇÃO SOCIAL	18				
Imposto de renda e contribuição social		(4)	-	(3.652)	(3.038)
Imposto de renda e contribuição social diferidos		-	-	(933)	(594)
		(4)	-	(4.585)	(3.632)
PREJUÍZO LÍQUIDO DO EXERCÍCIO		(11.028)	(4.268)	(11.028)	(4.268)
RESULTADO LÍQUIDO BÁSICO E DILUÍDO POR AÇÃO ATRIBUÍDO AO ACIONISTA DA EMPRESA CONTROLADORA - em reais					
Ações ordinárias		(0,10210)	(0,04217)		

As notas explicativas (NE) são parte integrante das Demonstrações Financeiras

Aventura Holding S.A.

Demonstrações de Resultados Abrangentes
dos exercícios findos em 31 de dezembro de 2024 e de 2023
(em milhares de reais, exceto quando indicado de outra forma)

	Controladora		Consolidado	
	31.12.2024	31.12.2023	31.12.2024	31.12.2023
PREJUÍZO LÍQUIDO DO EXERCÍCIO	(11.028)	(4.268)	(11.028)	(4.268)
Outros resultados abrangentes	-	-	-	-
RESULTADO ABRANGENTE DO EXERCÍCIO	(11.028)	(4.268)	(11.028)	(4.268)

As notas explicativas (NE) são parte integrante das Demonstrações Financeiras

Demonstrações das Mutações do Patrimônio Líquido
dos exercícios findos em 31 de dezembro de 2024 e de 2023
(em milhares de reais, exceto quando indicado de outra forma)

	NE nº	Capital social	Reservas de Lucros		Lucros/Prejuízos acumulados	Total
			Reserva legal	Reserva de retenção de lucros		
Saldo em 1º de janeiro de 2023		87.004	5.870	96.522	-	189.396
Prejuízo do exercício					(4.268)	(4.268)
Aumento de Capital		20.996		(20.996)	-	-
Destinação proposta à A.G.O.:						
Dividendos mínimo obrigatório		-	-	(12.870)	-	(12.870)
Reserva de retenção de lucros	14.2	-	-	(4.268)	4.268	-
Saldo em 31 de dezembro de 2023		108.000	5.870	58.388	-	172.258
Prejuízo do exercício		-	-	-	(11.028)	(11.028)
Destinação proposta à A.G.O.:						
Reserva de retenção de lucros	14.2	-	-	(11.028)	11.028	-
Saldo em 31 de dezembro de 2024		108.000	5.870	47.360	-	161.230

As notas explicativas (NE) são parte integrante das Demonstrações Financeiras

Aventura Holding S.A.

Demonstrações dos Fluxos de Caixa
dos exercícios findos em 31 de dezembro de 2024 e de 2023
(em milhares de reais, exceto quando indicado de outra forma)

	NE nº	Controladora		Consolidado	
		31.12.2024	31.12.2023	31.12.2024	31.12.2023
FLUXO DE CAIXA DAS ATIVIDADES OPERACIONAIS					
Prejuízo do exercício		(11.028)	(4.268)	(11.028)	(4.268)
Ajustes para a reconciliação do lucro (prejuízo) líquido do exercício com a geração de caixa das atividades operacionais					
Encargos e variações monetárias não realizadas - líquidas	11.2	-	-	25.510	25.629
Imposto de renda e contribuição social	18	4	-	3.652	3.038
Imposto de renda e contribuição social diferidos	18	-	-	933	594
Depreciação e amortização	16	-	-	21.093	16.688
Provisão pela não performance de geração de energia	19.2.4	-	-	17.571	1.634
Resultado das baixas de imobilizado		-	-	3.285	892
		(7)	(75)	61.016	44.207
Redução (aumento) dos ativos					
Clientes		-	-	960	467
Outros créditos		-	3	262	258
Imposto de renda e contribuição social		(13)	(4)	(412)	(444)
Outros tributos a recuperar		(5)	-	(5)	83
Despesas antecipadas		(1)	(3)	(612)	(13)
Depósitos Judiciais		-	-	3	(6)
Partes relacionadas		-	-	-	808
Dividendos recebidos		-	13.887	-	-
		(19)	13.883	196	1.153
Aumento (redução) dos passivos					
Partes relacionadas		(1)	1	(203)	511
Fornecedores		2	(19)	(3.257)	(2.488)
Outras obrigações fiscais		-	-	84	1.141
Outras contas a pagar		-	50	787	433
		1	32	(2.589)	(403)
CAIXA GERADO PELAS ATIVIDADES OPERACIONAIS		(25)	13.840	58.623	44.957
Imposto de renda e contribuição social pagos		(4)	-	(3.445)	(3.691)
Encargos de empréstimos e financiamentos pagos	11.2	-	-	(25.299)	(25.819)
CAIXA LÍQUIDO GERADO PELAS ATIVIDADES OPERACIONAIS		(29)	13.840	29.879	15.447
FLUXO DE CAIXA DAS ATIVIDADES DE INVESTIMENTO					
Resgates de aplicações financeiras		-	-	(866)	(1.287)
Aquisições de imobilizado e intangível		-	-	(205)	(111)
Aquisições de imobilizado		-	-	(44)	(109)
Aquisições de intangível		-	-	(160)	(1)
CAIXA LÍQUIDO UTILIZADO (GERADO) PELAS ATIVIDADES DE INVESTIMENTO		-	-	(1.071)	(1.398)
FLUXO DE CAIXA DAS ATIVIDADES DE FINANCIAMENTO					
Ingressos de empréstimos e financiamentos	11.2	-	-	2.474	14.023
Amortização de principal de empréstimos e financiamentos	11.2	-	-	(13.129)	(9.674)
Dividendos pagos		-	(12.870)	-	(12.870)
CAIXA LÍQUIDO UTILIZADO PELAS ATIVIDADES DE FINANCIAMENTO		-	(12.870)	(10.655)	(8.521)
TOTAL DOS EFEITOS NO CAIXA E EQUIVALENTES DE CAIXA		(29)	970	18.153	5.528
Saldo inicial de caixa e equivalentes de caixa	4	989	19	47.541	42.013
Saldo final de caixa e equivalentes de caixa	4	960	989	65.694	47.541
VARIAÇÃO NO CAIXA E EQUIVALENTES DE CAIXA		(29)	970	18.153	5.528

As notas explicativas (NE) são parte integrante das Demonstrações Financeiras

Aventura Holding S.A.**NOTAS EXPLICATIVAS ÀS DEMONSTRAÇÕES FINANCEIRAS**

em 31 de dezembro de 2024 e de 2023
 (em milhares de reais, exceto quando indicado de outra forma)

1 Contexto Operacional

A Aventura Holding S.A. (Aventura, Companhia ou Controladora), com sede na Rua Jose Izidoro Biazetto, 158, Bloco A, Curitiba - PR, é uma sociedade anônima de capital fechado, subsidiária integral da Copel Geração e Transmissão S.A. (Copel GeT) e controlada indireta da Companhia Paranaense de Energia (Copel). Tem por objeto, especificamente, o desenvolvimento, a implantação e exploração de projetos de energia elétrica a partir de fontes eólicas, comercialização de energia elétrica, bem como a gestão de participações societárias.

1.1 Participações societárias

A Companhia é controladora das Sociedades de Propósito Específico abaixo, as quais tem como atividade principal a geração de energia elétrica proveniente de fontes eólicas:

Controladas	Autorização	Início operação comercial	Vencimento
Central Eólica Aventura II S.A.	Despacho Aneel nº 2.084	08.07.2021	05.06.2053
Central Eólica Aventura III S.A.	Despacho Aneel nº 2.085	08.07.2021	11.06.2053
Central Eólica Aventura IV S.A.	Despacho Aneel nº 2.086	08.07.2021	05.06.2053
Central Eólica Aventura V S.A.	Despacho Aneel nº 2.087	08.07.2021	05.06.2053

Em junho de 2018 o Parque Eólico foi autorizado pela Aneel a explorar a atividade de geração de energia na modalidade de produtor independente por 35 anos, com término da autorização em junho de 2053.

Em 20.12.2017, a Companhia e suas controladas venderam 53,6 MW médios de energia no Leilão de Energia 05/2017, por meio dos projetos de geração eólica Aventura II, III, IV e V localizados no estado do Rio Grande do Norte, região nordeste do Brasil.

O contrato de venda da energia no Ambiente de Contratação Regulado - ACR se deu pelo prazo de 20 anos, com início em janeiro de 2023, ao preço de R\$ 108,25/MWh.

Aventura Holding S.A.**2 Base de Preparação****2.1 Declaração de conformidade**

As demonstrações financeiras individuais da Controladora e as demonstrações financeiras consolidadas foram preparadas conforme as práticas contábeis adotadas no Brasil incluindo os pronunciamentos, interpretações e orientações emitidos pelo Comitê de Pronunciamentos Contábeis (CPC) e as normas internacionais de relatório financeiro *International Financial Reporting Standards* (IFRS), emitidas pelo *International Accounting Standards Board* (IASB), atualmente denominadas pela Fundação IFRS como “normas contábeis IFRS” (*IFRS® Accounting Standards*), incluindo as interpretações emitidas pelo *IFRS Interpretations Committee* (*IFRIC® Interpretations*) ou pelo seu órgão antecessor, *Standing Interpretations Committee* (*SIC® Interpretations*) e evidenciam todas as informações relevantes próprias das demonstrações financeiras, e somente elas, as quais estão consistentes com as utilizadas pela administração na sua gestão.

A emissão destas demonstrações financeiras individuais e consolidadas foi autorizada pela Administração da Companhia em 04.04.2025.

2.2 Base de mensuração

As demonstrações financeiras individuais e consolidadas foram elaboradas com base no custo histórico, com exceção de determinados instrumentos financeiros, conforme descrito nas respectivas práticas contábeis e notas explicativas.

2.3 Moeda funcional e de apresentação

As demonstrações financeiras individuais e consolidadas são apresentadas em real, que é a moeda funcional da Companhia. As informações financeiras foram arredondadas para o milhar mais próximo, exceto quando indicado de outra forma.

2.4 Estimativas e julgamentos

Na preparação destas demonstrações financeiras individuais e consolidadas, a Administração utilizou julgamentos, estimativas e premissas que afetam a aplicação de políticas contábeis da Copel e de suas controladas. Os resultados reais podem divergir dessas estimativas, as quais são revisadas de forma contínua. As revisões das estimativas são reconhecidas prospectivamente. As áreas que requerem maior nível de julgamento e tem maior complexidade, bem como aquelas nas quais as premissas e estimativas são significativas para as demonstrações financeiras individuais e consolidadas são as seguintes:

- NEs nº 3.3 e 8 – Imobilizado: previsão de vida útil dos ativos;
- NEs nº 3.4 e 8.1 - Redução ao valor recuperável de ativos: definição de premissas, determinação da taxa de desconto e previsão dos fluxos de caixa;
- NEs nº 3.5 e 13 – Provisões para litígios e passivos contingentes: estimativa de perdas em processos judiciais;
- NEs nº 3.6 e 15 - Reconhecimento de receita: estimativa de valores não faturados;

Aventura Holding S.A.

- NEs nº 3.7 e 18 - Imposto de renda e contribuição social diferidos: previsão de lucros tributáveis futuros para recuperabilidade dos tributos;

2.5 Continuidade operacional

A Administração concluiu não haver incertezas materiais que coloquem em dúvida a continuidade da Companhia. Há expectativa razoável de que a Companhia possui recursos adequados para sua continuidade operacional no futuro próximo e não foram identificados eventos ou condições que, individual ou coletivamente, possam levantar dúvidas significativas quanto à capacidade de manter sua continuidade operacional. A Companhia e suas controladas contam com o suporte financeiro da Copel GeT.

3 Políticas Contábeis Materiais

3.1 Base de Consolidação

3.1.1 Controladas

As controladas são as entidades em que a Companhia detém o controle. As demonstrações financeiras das controladas são incluídas nas demonstrações financeiras consolidadas a partir da data em que o controle se inicia até a data em que deixa de existir. Nas demonstrações financeiras individuais, os investimentos em controladas são contabilizados pelo método da equivalência patrimonial, sendo, inicialmente, reconhecidos ao custo.

3.2 Instrumentos financeiros

Os instrumentos financeiros são reconhecidos imediatamente na data de negociação, ou seja, na concretização do surgimento da obrigação ou do direito. São inicialmente registrados pelo valor justo, a menos que seja um contas a receber de clientes sem um componente de financiamento significativo, acrescido, para um item não mensurado ao valor justo por meio do resultado, quaisquer custos de transação diretamente atribuíveis. Um contas a receber de clientes sem um componente significativo de financiamento é mensurado inicialmente ao preço da operação.

Os valores justos são apurados com base em cotação no mercado, para os instrumentos financeiros com mercado ativo, e pelo método do valor presente de fluxos de caixa esperados, para aqueles que não tem cotação disponível no mercado.

Depois do reconhecimento inicial os ativos financeiros somente são reclassificados se a Companhia mudar o modelo de negócios para a gestão de ativos financeiros e esta reclassificação deve ocorrer de forma prospectiva.

Os instrumentos financeiros da Companhia são classificados e mensurados conforme descrito a seguir.

Aventura Holding S.A.

3.2.1 Ativos financeiros mensurados ao valor justo por meio do resultado

Compreendem ativos financeiros mantidos para negociação, ativos financeiros designados no reconhecimento inicial ao valor justo por meio do resultado ou ativos financeiros a serem obrigatoriamente mensurados ao valor justo. Ativos financeiros são classificados como mantidos para negociação se forem adquiridos com o objetivo de venda ou recompra no curto prazo. Ativos financeiros com fluxos de caixa que não sejam exclusivamente pagamentos do principal e juros são classificados e mensurados ao valor justo por meio do resultado, independentemente do modelo de negócios. Após o reconhecimento inicial, os custos de transação e os juros atribuíveis, quando incorridos, são reconhecidos no resultado.

3.2.2 Ativos financeiros mensurados pelo custo amortizado

São assim classificados e mensurados quando: (i) o ativo financeiro for mantido dentro de modelo de negócios cujo objetivo seja manter ativos financeiros com o fim de receber fluxos de caixa contratuais; e (ii) os termos contratuais do ativo financeiro derem origem, em datas especificadas, a fluxos de caixa que constituam, exclusivamente, pagamentos de principal e juros sobre o valor do principal em aberto.

3.2.3 Passivos financeiros mensurados pelo custo amortizado

Os passivos financeiros são mensurados pelo custo amortizado, utilizando o método de juros efetivos. Esse método também é utilizado para alocar a despesa de juros desses passivos pelo respectivo período. A taxa de juros efetiva é a taxa que desconta exatamente os fluxos de caixa futuros estimados (inclusive honorários pagos ou recebidos, que constituem parte integrante da taxa de juros efetiva, custos da transação e outros prêmios ou descontos), ao longo da vida estimada do passivo financeiro ou, quando apropriado, por período menor, para o reconhecimento inicial do valor contábil líquido.

3.2.4 Baixas de ativos e passivos financeiros

A Companhia desreconhece um ativo financeiro quando os direitos contratuais aos fluxos de caixa do ativo expiram, ou quando esses direitos são transferidos em uma transação na qual substancialmente todos os riscos e benefícios da titularidade do ativo financeiro são transferidos ou na qual a Companhia nem transfere nem mantém substancialmente todos os riscos e benefícios da titularidade do ativo financeiro e também não retém o controle sobre o ativo financeiro.

Os passivos financeiros somente são baixados quando as obrigações são extintas, canceladas ou liquidadas. A diferença entre o valor contábil do passivo financeiro baixado e a contrapartida paga e a pagar é reconhecida no resultado.

3.3 Imobilizado

Correspondem aos direitos que tenham por objeto bens corpóreos destinados à manutenção das atividades da entidade ou exercidos com essa finalidade, inclusive os decorrentes de operações que transfiram a ela os benefícios, os riscos e o controle desses bens.

Aventura Holding S.A.

Os bens do ativo imobilizado vinculados aos contratos de autorização são depreciados pelo método linear com base nas taxas anuais estabelecidas e revisadas periodicamente pela Aneel, as quais são praticadas e aceitas pelo mercado como representativas da vida útil econômica dos bens, limitados ao prazo de autorização. Os demais bens do ativo imobilizado são depreciados pelo método linear com base na estimativa de vida útil. Como referência utiliza-se as taxas definidas pela Aneel, visto que tais taxas foram objeto de estudos técnicos e estatísticos e que representam a melhor estimativa de vida útil de cada bem.

Os custos diretamente atribuídos às obras, bem como os juros e encargos financeiros relativos a empréstimos tomados com terceiros durante o período de construção, são registrados no ativo imobilizado em curso, desde que seja provável que resultem em benefícios econômicos futuros.

3.4 Redução ao valor recuperável de ativos - *Impairment*

Os ativos são avaliados para identificar evidências de desvalorização.

3.4.1 Ativos financeiros

As estimativas para perdas com ativos financeiros são baseadas em premissas sobre o risco de inadimplência, nas condições existentes de mercado e nas estimativas futuras ao final de cada exercício.

A Companhia e suas controladas aplicam a abordagem simplificada do IFRS 9 / CPC 48 para a mensuração de perdas de crédito esperadas para toda existência dos ativos financeiros que não possuem componentes de financiamento significativos, considerando uma estimativa para perdas esperadas para todas as contas a receber de clientes, agrupadas com base nas características compartilhadas de risco de crédito, situação de vínculo, número de dias de atraso, no montante considerado suficiente para cobrir eventuais perdas na realização desses ativos, baseado em critérios específicos do histórico de pagamento, das ações de cobrança realizadas para a recuperação do crédito e a relevância do valor devido na carteira de recebíveis.

3.4.2 Ativos não financeiros

Quando houver perda decorrente das situações em que o valor contábil do ativo ultrapasse seu valor recuperável, definido pelo maior valor entre o valor em uso do ativo e o valor de preço líquido de venda do ativo, essa perda é reconhecida no resultado do exercício.

Para fins de avaliação da redução ao valor recuperável, os ativos são agrupados nos níveis mais baixos para os quais existem fluxos de caixa identificáveis separadamente (Unidades Geradoras de Caixa - UGC).

O valor estimado das perdas para redução ao valor recuperável sobre os ativos não financeiros é revisado para a análise de possível reversão na data de apresentação das demonstrações financeiras; em caso de reversão de perda de exercícios anteriores, esta é reconhecida no resultado do exercício corrente.

Aventura Holding S.A.

3.5 Provisões

Uma provisão é reconhecida quando: (i) a Companhia tem uma obrigação presente (legal ou não formalizada) como resultado de um evento passado, (ii) seja provável (mais provável que sim do que não) que será necessária uma saída de recursos que incorporam benefícios econômicos para liquidar a obrigação; e (iii) possa ser feita uma estimativa confiável do valor da obrigação. As estimativas de desfechos e de efeitos financeiros são determinadas pelo julgamento da Administração, complementado pela experiência de transações semelhantes e, em alguns casos, por relatórios de peritos independentes.

Os valores que correspondem à parcela principal da provisão são reconhecidos no resultado operacional ou no ativo e a atualização monetária, se houver, é reconhecida no resultado financeiro. Provisões socioambientais são registrados em contrapartida ao ativo quando incorridos durante a fase de implantação de empreendimentos ou, ainda, após a entrada em operação comercial, quando considerados condicionantes para obtenção/renovação das licenças de operação e manutenção.

Provisões para desmantelamento ou descomissionamento de ativos, quando atenderem aos critérios de reconhecimento e mensuração, são contabilizadas em contrapartida ao custo do respectivo ativo, a valor presente. O ativo é depreciado juntamente com os itens de imobilizado, enquanto o passivo é reconstituído pela passagem do tempo. Caso haja revisão dos montantes provisionados, se estes não decorrerem apenas da passagem do tempo, são reconhecidos novamente em contrapartida ao custo do ativo e depreciados até o fim da vida útil.

Os ativos e passivos contingentes não são reconhecidos contabilmente, porém são divulgados em nota explicativa quando for provável o reconhecimento de benefícios econômicos futuros, para os ativos, ou quando a probabilidade de saída de recursos for avaliada como possível, no caso dos passivos.

3.6 Reconhecimento da receita

A receita é mensurada com base na contraprestação que a Companhia e suas controladas esperam receber em um contrato com o cliente, líquida de qualquer contraprestação variável. A Companhia reconhece receitas no resultado quando do suprimento de energia, medição ou condição contratual e quando for provável o recebimento da contraprestação considerando a capacidade e a intenção do cliente de pagar a contraprestação quando devida. A receita operacional da Companhia é proveniente principalmente do suprimento de energia elétrica de fontes alternativas de suas controladas.

A receita proveniente do suprimento de energia elétrica é reconhecida mensalmente com base nos dados para faturamento que são apurados pelos MW médios de energia elétrica contratada, e declarados junto a CCEE. Quando as informações não estão disponíveis, a Companhia, por meio de suas áreas técnicas, estima a receita considerando as regras dos contratos, a estimativa de preço e o volume fornecido.

Tendo em vista que as empresas de geração eólica estão sujeitas a montantes mínimos de geração, a Companhia entende que está sujeita a contraprestação variável, e por esta razão, constitui provisão pela não performance com base nas estimativas de geração anual, deduzindo da receita.

Aventura Holding S.A.

3.7 Imposto de renda e contribuição social diferidos

A Companhia, baseada em seu histórico de rentabilidade e na de expectativa de geração de lucros tributáveis futuros, fundamentada em suas projeções internas elaboradas para prazos razoáveis ao seu negócio de atuação, constitui crédito fiscal diferido sobre as diferenças temporárias das bases de cálculo dos tributos e sobre prejuízo fiscal e a base negativa de contribuição social.

O imposto de renda e a contribuição social diferidos são aplicados sobre as diferenças entre os ativos e passivos reconhecidos para fins fiscais e os correspondentes valores apropriados nas demonstrações financeiras, os quais são reconhecidos somente na medida em que seja provável que exista lucro tributável, para o qual as diferenças temporárias possam ser utilizadas e os prejuízos fiscais, compensados.

Os ativos e passivos fiscais diferidos são divulgados por seu valor líquido caso haja direito legal de compensar passivos e ativos fiscais correntes, e eles se relacionam a tributos lançados pela mesma autoridade tributária sobre a mesma entidade sujeita a tributação.

3.8 Pronunciamentos aplicáveis à Companhia a partir de 1º.01.2024

A partir do exercício de 2024 estão vigentes as alterações a seguir, sem impactos nas demonstrações contábeis da Companhia:

- (i) CPC 03 / IAS 7 - Demonstração dos Fluxos de Caixa e CPC 40 / IFRS 7 - Instrumentos Financeiros;
- (ii) CPC 26 / IAS 1: requisitos para classificação de Passivos como Circulantes ou Não Circulantes e para apresentação de Passivo Não Circulante com *Covenants*;
- (iii) CPC 06 / IFRS 16 – Arrendamentos: alterações relacionadas a operações de “*sale and leaseback*”;
- (iv) CPC 09 (R1) - Demonstração do Valor Adicionado: alterações para adequação aos CPCs emitidos posteriormente a emissão da norma

3.9 Novas normas que ainda não entraram em vigor

A partir dos exercícios seguintes estarão vigentes as normas novas e/ou revisadas abaixo:

- (i) CPC 02 / IAS 21 - Efeitos das Mudanças nas Taxas de Câmbio intitulada Falta de Conversibilidade (a partir de 1º.01.2025);
- (ii) CPC 18 (R3) - Investimento em Coligada e em Empreendimento Controlado em Conjunto (a partir de 1º.01.2025);
- (iii) ICPC 09 (R3) – Demonstrações Contábeis Individuais, Demonstrações Separadas, Demonstrações Consolidadas e aplicação do método de equivalência patrimonial (a partir de 1º.01.2025);
- (iv) CPC 48 / IFRS 9 e CPC 40 / IFRS 7 – Classificação e mensuração de instrumentos financeiros e Contratos que tenham como referência energia e cuja geração dependa da natureza (a partir de 1º.01.2026);
- (v) IFRS 18 - Apresentação e Divulgação nas Demonstrações Financeiras (a partir de 1º.01.2027);
- (vi) IFRS 19 - Subsidiárias sem Responsabilidade Pública: Divulgações (a partir de 1º.01.2027);

Aventura Holding S.A.**7 Investimentos**

Controladora	Saldo em 1º.01.2023	Equivalência Patrimonial	Dividendos Propostos	Saldo em 31.12.2023	Equivalência patrimonial	Saldo em 31.12.2024
Controladas						
Central Geradora Eólica Aventura II S.A.	40.890	(682)	(250)	39.958	(2.830)	37.128
Central Geradora Eólica Aventura III S.A.	48.306	(1.270)	(250)	45.886	(2.755)	43.131
Central Geradora Eólica Aventura IV S.A.	47.135	(465)	(250)	46.420	(2.249)	44.171
Central Geradora Eólica Aventura V S.A.	40.626	(876)	(250)	39.500	(3.184)	36.316
	176.957	(4.193)	(1.000)	171.764	(11.018)	160.746

8 Imobilizado

A Companhia e suas controladas registram no ativo imobilizado os bens utilizados nas instalações administrativas e industriais para geração de energia elétrica.

Consolidado	Custo	Depreciação acumulada	31.12.2024	Custo	Depreciação acumulada	31.12.2023
Em serviço						
Máquinas e equipamentos	463.582	(59.558)	404.024	464.257	(38.898)	425.359
Edificações	11.026	(1.263)	9.763	11.026	(891)	10.135
Móveis e utensílios	186	(28)	158	186	(16)	170
	474.794	(60.849)	413.945	475.469	(39.805)	435.664
Em curso						
Custo	44	-	44	-	-	94
	44	-	44	-	-	94
	474.838	(60.849)	413.989	475.469	(39.805)	435.758

8.1 Mutação do imobilizado

Consolidado	Saldo em 1º.01.2023	Aquisições	Depreciação	Baixas	Transferências	Saldo em 31.12.2023	Aquisições (a)	Depreciação	Baixas	Transferências	Saldo em 31.12.2024
Em serviço											
Máquinas e equipamentos	444.266	-	(16.579)	(891)	(1.436)	425.360	219	(20.660)	(3.285)	2.390	404.024
Edificações	10.227	-	(92)	-	-	10.135	-	(372)	-	-	9.763
Móveis e utensílios	148	-	(4)	-	26	170	-	(12)	-	-	158
	454.641	-	(16.675)	(891)	(1.410)	435.665	219	(21.044)	(3.285)	2.390	413.945
Em curso											
Custo	10	110	-	-	(26)	94	2.340	-	-	(2.390)	44
	10	110	-	-	(26)	94	2.340	-	-	(2.390)	44
	454.651	110	(16.675)	(891)	(1.436)	435.758	2.559	(21.044)	(3.285)	-	413.989

(a) As aquisições "Em Serviço" referem-se a provisão para descomissionamento (NE 13).

A taxa média de depreciação é de 4,50% a.a. (em 2023 era 4,50%).

A Administração da Companhia monitora continuamente o ambiente de negócios e, nesse sentido, avaliou os ativos em operação e não identificou indicativos que justificassem a necessidade de reconhecimento de perdas pela redução ao valor recuperável dos ativos.

Aventura Holding S.A.**9 Partes relacionadas****9.1 Saldos com partes relacionadas**

O quadro a seguir apresenta os saldos de Partes Relacionadas destacados em linhas específicas do balanço patrimonial:

	Controladora		Consolidado	
	31.12.2024	31.12.2023	31.12.2024	31.12.2023
Passivo Circulante				
Controladores				
Copel Geração e Transmissão S.A				
Compartilhamento de estrutura (a)	-	1	229	383
Entidades sob controle comum				
Copel Distribuição S.A.				
Compartilhamento de estrutura (a)	-	-	79	106
Cutia Empreendimentos Eólicos				
Compartilhamento de estrutura (a)	-	-	-	22
Total Ativo	-	-	-	-
Total Passivo	-	1	308	511

(a) A Companhia registrou gastos com atividades corporativas entre controladoras e entidades sob controle comum, referentes a pessoal e administradores conforme contrato de compartilhamento assinado entre as partes. As atividades estão concentradas nas suas controladoras e entidades sob controle comum.

9.2 Outras transações com partes relacionadas

O quadro a seguir apresenta os saldos decorrentes das demais transações relevantes com partes relacionadas efetuadas pela Companhia, exceto transações de operações em ambiente regulado, registradas de acordo com os critérios e definições estabelecidos pelos agentes reguladores:

	Consolidado							
	Ativo		Passivo		Receita		Custo / Despesa	
	31.12.2024	31.12.2023	31.12.2024	31.12.2023	31.12.2024	31.12.2023	31.12.2024	31.12.2023
Controladores								
Copel Geração e Transmissão S.A								
Operação e manutenção	-	-	-	-	-	-	-	96
Entidades sob controle comum								
Suprimento de energia elétrica								
Copel Distribuição S.A.	-	776	-	-	5.926	5.647	-	-
Pessoal chave da administração								
Honorários	-	-	-	-	-	-	58	65
Encargos sociais	-	-	-	-	-	-	15	15
	-	776	-	-	5.926	5.647	73	176

(a) A Companhia registrou gastos com atividades corporativas entre controladoras e entidades sob controle comum, referentes a pessoal e administradores, conforme contrato de compartilhamento assinado entre as partes. As atividades estão concentradas nas suas controladoras e entidades sob controle comum.

No que diz respeito à remuneração do pessoal chave da administração, a Companhia não possui obrigações adicionais além dos benefícios de curto prazo divulgados no quadro acima.

Aventura Holding S.A.**10 Fornecedores**

Consolidado	31.12.2024	31.12.2023
Materiais e serviços	3.929	7.214
Encargos de uso da rede elétrica	725	697
Circulante	4.654	7.911
Não circulante	-	-

11 Empréstimos e Financiamentos

Os contratos junto ao Banco do Nordeste do Brasil - BNB tiveram o objetivo de financiar a construção e implantação dos empreendimentos eólicos.

Empresas	Garantias	Consolidado	
		31.12.2024	31.12.2023
Aventura II	Fiança bancária	62.163	64.272
Aventura III	Fiança bancária	73.838	76.460
Aventura IV	Fiança bancária	88.453	91.322
Aventura V	Fiança bancária	89.324	92.255
	Dívida bruta	313.778	324.309
	(-) Custo de transação	(1.197)	(1.281)
	Dívida líquida	312.581	323.028
	Circulante	15.291	13.804
	Não circulante	297.290	309.224

11.1 Vencimentos das parcelas de longo prazo

	Controladora e consolidado		
	Dívida bruta	(-) Custo de transação	Dívida líquida
2026	15.287	(85)	15.202
2027	16.094	(85)	16.009
2028	17.280	(85)	17.195
2029	18.470	(85)	18.385
2030	19.807	(85)	19.722
Após 2030	211.463	(686)	210.777
	298.401	(1.111)	297.290

Aventura Holding S.A.**11.2 Mutações de empréstimos e financiamentos**

Controladora e consolidado	Total
Em 1º.01.2023	318.869
Ingressos	14.023
Encargos	25.629
Amortização - principal	(9.674)
Pagamento - encargos	(25.819)
Em 31.12.2023	323.028
Ingressos	2.474
Encargos	25.507
Amortização - principal	(13.129)
Pagamento - encargos	(25.299)
Em 31.12.2024	312.581

11.3 Cláusulas contratuais restritivas - covenants

O contrato contém cláusula que requer a manutenção do Índice de cobertura do serviço da dívida – ICSD, de modo que o descumprimento poderá implicar vencimento antecipado das dívidas e/ou multas.

Em 31.12.2024, todos os indicadores e condições contratuais acordadas foram integralmente atendidos.

12 Outras contas a pagar

	Controladora		Consolidado	
	31.12.2024	31.12.2023	31.12.2024	31.12.2023
Provisão para descomissionamento parques eólicos (a)	-	-	2.490	405
Outras obrigações	50	-	944	2.023
	50	-	3.434	2.428
Circulante	-	-	893	292
Não circulante	50	-	2.541	2.136

(a) Provisão calculada com base no valor atual dos custos futuros de desmantelamento dos parques eólicos, contabilizada em contrapartida ao imobilizado (NE nº 8). O prazo previsto para realização desta provisão é o término do contrato de arrendamento dos parques eólicos.

13 Provisões para litígios e passivos contingentes

A Administração, com base na avaliação de seus assessores legais, constitui provisões para as ações cujas perdas são consideradas prováveis, quando os critérios de reconhecimento de provisão descritos na NE nº 3.6 são atendidos.

A Administração da Companhia acredita ser impraticável fornecer informações a respeito do momento de eventuais saídas de caixa relacionadas às ações pelas quais a Companhia e suas controladas respondem na data da elaboração das demonstrações financeiras, tendo em vista a imprevisibilidade e a dinâmica dos sistemas judiciário, tributário e regulatório brasileiro, sendo que a resolução final depende das conclusões dos processos judiciais. Por esse motivo, essa informação não é fornecida.

Aventura Holding S.A.

13.1 Provisões para litígios

Consolidado	Saldo em 01.01.2023	Adições e Reversões	Saldo em 31.12.2023	Adições e Reversões	Saldo em 31.12.2024
Servidões de passagem (a)	16	29	45	(12)	33
	16	29	45	(12)	33

(a) Ações judiciais decorrentes de divergência entre o valor de servidão avaliado pela Companhia e o pleiteado pelo proprietário e/ou quando a documentação do proprietário não apresenta condições de registro (inventários em andamento, propriedades sem matrículas, entre outras).

13.2 Passivo contingente

Passivos contingentes são obrigações presentes decorrentes de eventos passados, sem provisões reconhecidas por não ser provável uma saída de recursos que incorporam benefícios econômicos para liquidar a obrigação. Em 31.12.2024 a Companhia possui R\$ 6 referente a ações cíveis. Em 31.12.2023 era inexistente.

14 Patrimônio Líquido

14.1 Capital social

O capital social integralizado em 31.12.2024, no valor de R\$ 108.000 (R\$ 108.000 em 31.12.2023), é composto por 108.000.000 (108.000.000 em 2023) de ações ordinárias sem valor nominal, pertencentes à Copel Geração e Transmissão S.A.

14.2 Reserva legal e reserva de retenção de lucros

A reserva legal é constituída com base em 5% do lucro líquido do exercício, antes de qualquer destinação, limitada a 20% do capital social.

A reserva de retenção de lucros visa a cobertura do programa de investimento da Companhia, conforme o artigo 196 da Lei nº 6.404/1976, e é constituída com base em Orçamento de Capital proposto pelos órgãos da Administração para deliberação da Assembleia Geral, quando aplicável.

14.3 Resultado Líquido básico e diluído por ação

	31.12.2024	31.12.2023
Numerador básico e diluído		
Resultado líquido básico e diluído alocado por classes de ações, atribuído à acionista controladora		
Lucro (prejuízo) Líquido	(11.028)	(4.268)
Denominador básico e diluído		
Média ponderada das ações (em milhares)		
Ações ordinárias	108.000.000	101.212.104
Resultado líquido do período básico e diluído por ação atribuído à acionista controladora		
Resultado por ação ordinária	(0,10210)	(0,04217)

Aventura Holding S.A.**15 Receita Operacional Líquida**

Consolidado	31.12.2024	31.12.2023
Contrato de Comercialização de Energia em Ambiente Regulado - CCEAR / Bilaterais	73.767	67.559
Câmara de Comercialização de Energia Elétrica - CCEE	9.646	2.431
(-/+) Provisão / Reversão para não performance de geração (NE nº 19.2.4)	(17.571)	(1.634)
(-) PIS/Pasep e Cofins	(3.045)	(2.508)
	62.797	65.848

16 Custos e Despesas operacionais

Controladora	Custos operacionais	Despesas gerais e administrativas	Outras despesas operacionais, líquidas	31.12.2024	31.12.2023
Pessoal e administradores	-	(2)	-	(2)	(2)
Serviços de terceiros	-	(65)	-	(65)	(73)
Outros custos e despesas operacionais, líquidos	-	(22)	-	(22)	(14)
	-	(89)	-	(89)	(89)

Consolidado	Custos operacionais	Despesas gerais e administrativas	Outras despesas operacionais, líquidas	31.12.2024	31.12.2023
Energia elétrica comprada para revenda	(5.562)	-	-	(5.562)	(2.536)
Encargos de uso da rede elétrica	(8.588)	-	-	(8.588)	(8.324)
Pessoal e administradores	-	(1.236)	-	(1.236)	(828)
Planos previdenciário e assistencial	-	(186)	-	(186)	(105)
Material	(137)	-	-	(137)	(265)
Serviços de terceiros	(7.431)	(957)	-	(8.388)	(10.357)
Depreciação e amortização	(21.093)	-	-	(21.093)	(16.688)
Outros custos e despesas operacionais, líquidos	(2.071)	(2.118)	(331)	(4.520)	(5.250)
	(44.882)	(4.497)	(331)	(49.710)	(44.353)

16.1 Compromissos estimados de arrendamentos e aluguéis não canceláveis

Consolidado	Até 1 ano	1 a 5 anos	Mais de 5 anos	Total 31.12.2023
Arrendamento de terrenos	1.216	5.033	34.454	40.703

No saldo dos outros custos e despesas operacionais líquidos, estão contidos valores de arrendamento de terrenos para os quais, após a entrada em operação dos empreendimentos, os pagamentos são variáveis, em função da receita auferida, aplicando um percentual sobre a receita bruta menos as deduções previstas em contrato (impostos, taxas e contribuições).

Aventura Holding S.A.**17 Resultado Financeiro**

	Controladora		Consolidado	
	31.12.2024	31.12.2023	31.12.2024	31.12.2023
Receitas financeiras				
Renda de aplicações financeiras	82	14	6.108	3.553
Outras receitas financeiras	-	-	79	18
	82	14	6.187	3.571
(-) Despesas financeiras				
Variação monetária e encargos da dívida	-	-	25.507	25.628
Outras despesas financeiras	-	-	210	74
	-	-	25.717	25.702
Líquido	82	14	(19.530)	(22.131)

18 Imposto de Renda e Contribuição Social

Controladora	31.12.2024	31.12.2023
Prejuízo antes do IRPJ e CSLL	(11.024)	(4.268)
IRPJ e CSLL (34%)	3.748	1.451
Efeitos fiscais sobre:		
Equivalência patrimonial	(3.746)	(1.426)
Prejuízo fiscal e base negativa da CSLL não constituídos	(2)	(25)
IRPJ e CSLL correntes	-	-
IRPJ e CSLL diferidos	-	-
Alíquota efetiva - %	0,0%	0,0%

Consolidado	31.12.2024		31.12.2023	
	IRPJ	CSLL	IRPJ	CSLL
Contrato de Comercialização de Energia em Ambiente Regulado CCEAR / Bilaterais	73.767	73.767	67.559	67.559
Receita de Câmara de Comercialização de Energia Elétrica - CCEE	9.646	9.646	2.431	2.431
Alíquota sobre a receita bruta	8%	12%	8%	12%
Base de cálculo	6.673	10.010	5.599	8.399
Receita Financeira	6.105	6.105	3.557	3.557
(-) Receita Financeira Provisonada	(2.744)	(2.744)	(1.745)	(1.745)
Base de cálculo Receita Financeira	3.361	3.361	1.812	1.812
Outras Receitas	103	103	-	-
(=) Base de cálculo	10.137	13.474	7.411	10.211
Alíquotas vigentes	15%	9%	15%	9%
Adicional	10%		10%	
Imposto de renda e contribuição social	2.439	1.213	1.542	920
Reflexo de tributos de períodos anteriores	-	-	546	30
Receita Financeira Provisonada	2.744	2.744	1.753	1.753
Imposto de renda e contribuição social diferidos	686	247	437	157

Aventura Holding S.A.

18.1 Reforma tributária do consumo

A Emenda Constitucional nº 132, de 2023, instituiu a Reforma Tributária do Consumo no Brasil. A Lei Complementar nº 214, sancionada em 16.01.2025, regulamenta parcialmente a reforma, que ainda depende da conclusão da regulamentação no Senado. No setor elétrico, o diferimento da tributação minimizará os impactos, mas os efeitos completos só serão conhecidos após a regulamentação completa do novo sistema tributário. Não há impacto nas demonstrações financeiras de 2024.

19 Instrumentos Financeiros

19.1 Categorias e apuração do valor justo dos instrumentos financeiros

Controladora	NE nº	Nível	31.12.2024		31.12.2023	
			Valor contábil	Valor justo	Valor contábil	Valor justo
Ativos Financeiros						
Valor justo por meio do resultado						
Caixa e equivalentes de caixa (a)	4	2	960	960	989	989
			960	960	989	989
Total dos ativos financeiros			960	960	989	989
Passivos Financeiros						
Custo amortizado						
Fornecedores (a)	9		453	453	451	451
Total dos passivos financeiros			453	453	451	451

Os dois níveis de hierarquia para apuração do valor justo são apresentados a seguir:

Nível 1: obtidos de preços cotados (não ajustados) em mercados ativos para ativos ou passivos idênticos;

Nível 2: obtidos por meio de outras variáveis além dos preços cotados incluídos no Nível 1, que são observáveis para o ativo ou passivo.

Consolidado	NE nº	Nível	31.12.2024		31.12.2023	
			Valor contábil	Valor justo	Valor contábil	Valor justo
Ativos Financeiros						
Valor justo por meio do resultado						
Caixa e equivalentes de caixa (a)	4	2	65.694	65.694	47.541	47.541
Títulos e valores mobiliários (b)	6	2	11.176	11.176	10.310	10.310
			76.870	76.870	57.851	57.851
Custo amortizado						
Clientes (a)	5		9.740	9.740	10.700	10.700
			9.740	9.740	10.700	10.700
Total dos ativos financeiros			86.610	86.610	68.551	68.551
Passivos Financeiros						
Custo amortizado						
Fornecedores (a)	11		4.654	4.654	7.911	7.911
Empréstimos e financiamentos (c)	12		313.777	313.777	324.310	324.310
Total dos passivos financeiros			318.431	318.431	332.221	332.221

Os dois níveis de hierarquia para apuração do valor justo são apresentados a seguir:

Nível 1: obtidos de preços cotados (não ajustados) em mercados ativos para ativos ou passivos idênticos;

Nível 2: obtidos por meio de outras variáveis além dos preços cotados incluídos no Nível 1, que são observáveis para o ativo ou passivo.

Aventura Holding S.A.

Apuração dos valores justos:

- a) Equivalente ao seu respectivo valor contábil, em razão de sua natureza e de seu prazo de realização.
- b) Calculado de acordo com as informações disponibilizadas pelos agentes financeiros e pelos valores de mercado dos títulos emitidos pelo governo brasileiro.
- c) Contratos junto ao Banco do Nordeste do Brasil - BNB que tem o valor justo similar ao valor contábil, tendo em vista as características contratuais para construção de infraestrutura específica.

19.2 Gerenciamento de riscos financeiros

Os negócios da Companhia estão expostos aos seguintes riscos resultantes de instrumentos financeiros:

19.2.1 Risco de crédito

Risco de crédito é o risco de incorrer em perdas decorrentes de cliente ou contraparte em instrumento financeiro, resultantes da falha desses em cumprir com suas obrigações contratuais.

Consolidado		
Exposição ao risco de crédito	31.12.2024	31.12.2023
Caixa e equivalentes de caixa (a)	65.694	47.541
Títulos e valores mobiliários (a)	11.176	10.310
Clientes (b)	9.740	10.700
	86.610	68.551

- a) A Companhia administra o risco de crédito sobre esses ativos, considerando sua política em aplicar praticamente todos os recursos em instituições bancárias federais. Excepcionalmente, por força legal e/ou regulatória, a Companhia aplica recursos em bancos privados considerados de primeira linha.
- b) Risco decorrente da possibilidade de a Companhia incorrer em perdas resultantes da dificuldade de recebimento de valores faturados a seus clientes. A companhia considera baixo esse risco de crédito pois possui histórico imaterial de perdas e, também, por manter contratos regulados com distribuidores de energia elétrica que, por regra do setor, mantém Contratos de Constituição de Garantias - CCG para cumprimento dos pagamentos. Além disso, possui contratos de venda de energia garantidos pela Conta de Energia de Reserva - CONER que é administrada pela CCEE. A Companhia considera baixo esse risco de crédito pois espera que o saldo seja compensado futuramente com débitos junto à CCEE.

19.2.2 Risco de liquidez

O risco de liquidez da Companhia é representado pela possibilidade de insuficiência de recursos, caixa ou outro ativo financeiro, para liquidar as obrigações nas datas previstas.

A Companhia faz a administração do risco de liquidez com um conjunto de metodologias, procedimentos e instrumentos, aplicados ao controle permanente dos processos financeiros, a fim de garantir o adequado gerenciamento dos riscos.

Os investimentos são financiados por meio de dívidas de médio e longo prazos junto a instituições financeiras e ao mercado de capitais.

Aventura Holding S.A.

A tabela a seguir demonstra valores esperados de liquidação, não descontados, em cada faixa de tempo. As projeções foram efetuadas com base em indicadores financeiros vinculados aos respectivos instrumentos financeiros, previstos nas medianas das expectativas de mercado do Relatório Focus, do Banco Central do Brasil - Bacen, que fornece a expectativa média de analistas de mercado para tais indicadores para o ano corrente e para os próximos 3 anos. A partir de 2029, repetem-se os indicadores de 2028 até o horizonte da projeção.

Controladora	Menos de 1 mês	1 a 3 meses	3 meses a 1 ano	1 a 5 anos	Mais de 5 anos	Passivo Total
31.12.2024						
Fornecedores	453	-	-	-	-	453
	453	-	-	-	-	453

Consolidado	Menos de 1 mês	1 a 3 meses	3 meses a 1 ano	1 a 5 anos	Mais de 5 anos	Passivo Total
31.12.2024						
Fornecedores	4.654	-	-	-	-	4.654
Empréstimos e financiamentos	2.904	5.907	27.750	131.015	294.852	462.428
	7.558	5.907	27.750	131.015	294.852	467.082

Conforme divulgado na NE nº 12, a Companhia tem empréstimo e financiamentos com cláusulas contratuais restritivas (*covenants*) que podem exigir a antecipação do pagamento dessas obrigações.

19.2.3 Risco de mercado

Risco de mercado é o risco de que o valor justo ou os fluxos de caixa futuros de instrumento financeiro oscilem devido a mudanças nos preços de mercado, tais como as taxas de câmbio, taxas de juros e preços de ações. O objetivo do gerenciamento desse risco é controlar as exposições, dentro de parâmetros aceitáveis, e ao mesmo tempo otimizar o retorno.

a) Risco de taxa de juros e variações monetárias

Risco de a Companhia incorrer em perdas, por conta de flutuações nas taxas de juros ou outros indexadores, que diminuam as receitas financeiras ou aumentem as despesas financeiras relativas aos ativos e passivos captados no mercado. A Companhia não celebrou contratos de derivativos para cobrir este risco, mas vem monitorando continuamente as taxas de juros e indexadores de mercado, a fim de observar eventual necessidade de contratação.

Análise de sensibilidade do risco de taxa de juros e variações monetárias

A Companhia desenvolveu análise de sensibilidade com objetivo de mensurar o impacto de taxas de juros pós-fixadas e de variações monetárias sobre seus ativos e passivos financeiros expostos a tais riscos.

Aventura Holding S.A.

A avaliação dos instrumentos financeiros considera os possíveis efeitos no resultado e patrimônio líquido frente aos riscos avaliados pela Administração da Companhia na data das demonstrações financeiras, conforme sugerido pelo CPC 40 (R1) Instrumentos Financeiros: Evidenciação. Baseado na posição patrimonial e no valor nominal dos instrumentos financeiros em aberto na data das demonstrações financeiras, estima-se que esses efeitos seriam próximos aos valores mencionados na coluna de cenário projetado provável da tabela abaixo, uma vez que as premissas utilizadas pela Companhia são próximas às descritas anteriormente.

Para o cenário base foram considerados os saldos contábeis registrados na data das demonstrações financeiras e para o cenário provável considerou-se os saldos com a variação dos indicadores (CDI/Selic: 15%, IPCA: 5,50%) previstos na mediana das expectativas de mercado para 2024 do Relatório Focus do Bacen, exceto a TJLP, que considera a projeção interna da Companhia. Adicionalmente, a Companhia mantém o acompanhamento dos cenários 1 e 2, que consideram deterioração de 25% e 50%, respectivamente, no fator de risco principal do instrumento financeiro em relação ao nível utilizado no cenário provável, em decorrência de eventos extraordinários que possam afetar o cenário econômico.

Risco de taxa de juros e variações monetárias	Risco	Base 31.12.2024	Cenários projetados - dez.2024		
			Provável	Cenário 1	Cenário 2
Ativos financeiros					
Títulos e valores mobiliários	Baixa CDI/Selic	11.176	1.648	1.235	825
		11.176	1.648	1.235	825
Passivos financeiros					
Empréstimos e financiamentos	IPCA+2,57%	(313.777)	(17.258)	(21.572)	(25.886)
		(313.777)	(17.258)	(21.572)	(25.886)

19.2.4 Risco de não performance dos empreendimentos eólicos

Os contratos de compra e venda de energia por fonte eólica, comercializados por meio de leilões regulados, possuem cláusulas de performance de geração, as quais estabelecem um montante mínimo de entrega de energia, com periodicidade anual e/ou quadrienal. Os empreendimentos estão sujeitos a fatores climáticos associados às incertezas da velocidade de vento, o que pode implicar em produção de energia inferior ao montante mínimo de energia contratada. Tal descumprimento contratual pode comprometer receitas futuras da Companhia.

O aumento do passivo se deve ao fato de que os montantes a pagar estavam suspensos até 31.12.2024 em virtude das discussões no setor a respeito das restrições de geração dos parques eólicos (*constrained-off*). Além disso, após perturbação ocorrida no Sistema Interligado Nacional - SIN em 15.08.2023, o ONS, de forma preventiva, elevou a frequência das restrições, o que aumentou a restrição de geração de empreendimentos eólicos situados na região Nordeste. Estes eventos, de redução ou corte da geração de energia, principalmente em usinas eólicas e solares, se dão quando a produção supera a capacidade de consumo ou de transmissão do sistema elétrico. A questão é conhecida no setor elétrico como *curtailment*.

Aventura Holding S.A.

Em dezembro de 2023, o Tribunal Regional Federal da 1ª região (TRF1) acatou os argumentos da ABEEólica – Associação Brasileira de Energia Eólica e ABSOLAR – Associação Brasileira de Energia Solar Fotovoltaica e determinou que a CCEE realizasse os pagamentos de compensações aos geradores na liquidação do mercado de curto prazo subsequente. Essa medida não foi cumprida pois a CCEE justificou que aguardava a definição das regras por parte da Aneel. Em julho, antes de qualquer regulamentação, a Aneel conseguiu a suspensão da decisão, argumentando ausência de urgência que justificasse a liminar. Em dezembro de 2024, o Tribunal Regional Federal da 1ª região (TRF1) decidiu liminarmente que os geradores têm direito ao ressarcimento pela energia não gerada devido a determinações do ONS (*curtailment*), restabelecendo a liminar anterior, porém sem retroagir ao momento em que foi suspensa anteriormente. Essa decisão dispõe que os geradores das fontes eólicas e solar voltem a ser compensados por eventos por restrição de operação, com efeitos futuros.

A Aneel recorreu da decisão e, em 22.01.2025, o Superior Tribunal de Justiça (STJ) julgou procedente o pedido e suspendeu novamente a liminar concedida. Na decisão, o STJ argumenta que os prejuízos decorrentes do *curtailment* não podem ser repassados aos consumidores sem um exame mais aprofundado a respeito da tese relativa aos riscos inerentes da atividade empresarial. Considerando que a liminar foi derrubada antes da primeira liquidação financeira (que ocorreria no início de fevereiro), os geradores não chegaram a ser ressarcidos pelos cortes de geração realizados desde então. A ação judicial aguarda o julgamento do mérito.

Consolidado	Circulante	Não circulante	Total
Em 1º.01.2023	-	768	768
Provisão (reversão)	-	895	895
Ressarcimentos	768	(768)	-
Transferências	895	(895)	-
Em 31.12.2023	1.663	-	1.663
Provisão (reversão)	-	17.490	17.490
Transferências	17.490	(17.490)	-
Atualização	82	-	82
Em 31.12.2024	19.235	-	19.235

19.3 Gerenciamento de capital

A Companhia busca conservar base sólida de capital para manter a confiança do investidor, credor e mercado e garantir o desenvolvimento futuro dos negócios. Procura manter também equilíbrio entre os mais altos retornos possíveis com níveis adequados de empréstimos e as vantagens e a segurança proporcionadas por uma posição de capital saudável. Assim, maximiza o retorno para todas as partes interessadas em suas operações, otimizando o saldo de dívidas e patrimônio. O endividamento em relação ao patrimônio líquido é apresentado a seguir:

Aventura Holding S.A.

	Controladora		Consolidado	
	31.12.2024	31.12.2023	31.12.2024	31.12.2023
Endividamento				
Empréstimos e financiamentos	-	-	312.581	323.028
(-) Caixa e equivalentes de caixa	(960)	(989)	(65.694)	(47.541)
(-) Títulos e Valores Mobiliários	-	-	(11.176)	(10.310)
Dívida líquida	(960)	(989)	235.711	265.177
Patrimônio líquido	161.230	172.258	161.230	172.258
Endividamento em relação ao patrimônio líquido	(0,01)	(0,01)	1,46	1,54

O custo médio da dívida em taxa nominal em 2024 é de 7,57% (7,31% em 2023), o que equivale a 62,27% do CDI (62,74% do CDI em 2023).

20 Seguros

A especificação por modalidade de risco e data de vigência dos seguros contratados pela Companhia está demonstrada a seguir:

Consolidado	Término da vigência	Importância segurada			
		Central Eólica Aventura II S.A.	Central Eólica Aventura II S.A.	Central Eólica Aventura II S.A.	Central Eólica Aventura II S.A.
Apólice					
Seguro Riscos Operacionais	28.11.2025	100.398	119.919	138.811	140.244
Seguro D&O (a)	28.03.2026	154.808	154.808	154.808	154.808
Seguro de Responsabilidade Civil Geral	28.03.2026	30.000	30.000	30.000	30.000

(a) O valor da importância segurada do Seguro D&O foi convertido de dólar para real com a taxa do dia 31.12.2024, de R\$ 6,1923.

21 Informações complementares à Demonstração dos Fluxos de Caixa**21.1 Transações que não envolvem caixa**

Conforme a NE 8.1, parte das adições do imobilizado, no montante de R\$ 219, tiveram origem na provisão para descomissionamento dos parques eólicos (NE nº 12).

A transação acima não envolveu caixa, motivo pelo qual não está mencionada na demonstração do fluxo de caixa.

Curitiba, 04 de abril de 2025

Marcio Raphael Ploszaj
Diretor Técnico

Adriano Fedalto
Diretor Administrativo-Financeiro

Tatiane Ramthun Gumz
Contadora – CRC PR 050498/O-1



Aventura Holding S.A.

DECLARAÇÃO DOS DIRETORES

Pelo presente instrumento, como membros da Diretoria Executiva da Aventura Holding S.A. (Aventura Hol), inscrita no CNPJ sob o nº 30.656.978/0001-77, sociedade anônima de capital fechado, subsidiária integral da Copel Geração e Transmissão S.A. (Copel GeT) e controlada indireta da Companhia Paranaense de Energia (Copel), declaramos que:

(I) revimos, discutimos e concordamos com as opiniões expressas no relatório de auditoria da PricewaterhouseCoopers Auditores Independentes Ltda., relativamente às demonstrações financeiras da Aventura Hol de 31.12.2024; e

(II) revimos, discutimos e concordamos com as demonstrações financeiras da Aventura Hol de 31.12.2024.

E, por ser verdade, firmamos a presente.

Curitiba, 04 de abril de 2025

MARCIO RAPHAEL PLOSZAJ
Diretor Técnico

ADRIANO FEDALTO
Diretor Administrativo-Financeiro



Relatório do auditor independente sobre as demonstrações financeiras individuais e consolidadas

Aos Administradores e Acionistas
Aventura Holding S.A.

Opinião

Examinamos as demonstrações financeiras individuais da Aventura Holding S.A. ("Companhia"), que compreendem o balanço patrimonial em 31 de dezembro de 2024 e as respectivas demonstrações do resultado, do resultado abrangente, das mutações do patrimônio líquido e dos fluxos de caixa para o exercício findo nessa data, assim como as demonstrações financeiras consolidadas da Companhia e suas controladas ("Consolidado"), que compreendem o balanço patrimonial consolidado em 31 de dezembro de 2024 e as respectivas demonstrações consolidadas do resultado, do resultado abrangente, das mutações do patrimônio líquido e dos fluxos de caixa para o exercício findo nessa data, bem como as correspondentes notas explicativas, incluindo as políticas contábeis materiais e outras informações elucidativas.

Em nossa opinião, as demonstrações financeiras acima referidas apresentam adequadamente, em todos os aspectos relevantes, a posição patrimonial e financeira da Companhia e suas controladas em 31 de dezembro de 2024, o desempenho de suas operações e os seus respectivos fluxos de caixa, bem como o desempenho consolidado de suas operações e os seus fluxos de caixa consolidados para o exercício findo nessa data, de acordo com as práticas contábeis adotadas no Brasil e as normas internacionais de relatório financeiro (IFRS) emitidas pelo International Accounting Standards Board (IASB) (atualmente denominadas pela Fundação IFRS como "normas contábeis IFRS").

Base para opinião

Nossa auditoria foi conduzida de acordo com as normas brasileiras e internacionais de auditoria. Nossas responsabilidades, em conformidade com tais normas, estão descritas na seção intitulada "Responsabilidades do auditor pela auditoria das demonstrações financeiras individuais e consolidadas". Somos independentes em relação à Companhia e suas controladas, de acordo com os princípios éticos relevantes previstos no Código de Ética Profissional do Contador e nas normas profissionais emitidas pelo Conselho Federal de Contabilidade, e cumprimos com as demais responsabilidades éticas conforme essas normas. Acreditamos que a evidência de auditoria obtida é suficiente e apropriada para fundamentar nossa opinião.

Outros assuntos

Auditoria das demonstrações financeiras individuais e consolidadas do período anterior

O exame das demonstrações financeiras individuais e consolidadas do exercício findo em 31 de dezembro de 2023, foi conduzido sob a responsabilidade de outros auditores independentes, que emitiram relatório de auditoria, com data de 18 de abril de 2024, sem ressalvas.



Aventura Holding S.A.

Outras informações que acompanham as demonstrações financeiras individuais e consolidadas e o relatório do auditor

A administração da Companhia é responsável por essas outras informações que compreendem o Relatório da Administração.

Nossa opinião sobre as demonstrações financeiras não abrange o Relatório da Administração e não expressamos qualquer forma de conclusão de auditoria sobre esse relatório.

Em conexão com a auditoria das demonstrações financeiras, nossa responsabilidade é a de ler o Relatório da Administração e, ao fazê-lo, considerar se esse relatório está, de forma relevante, inconsistente com as demonstrações financeiras ou com nosso conhecimento obtido na auditoria ou, de outra forma, aparenta estar distorcido de forma relevante. Se, com base no trabalho realizado, concluirmos que há distorção relevante no Relatório da Administração, somos requeridos a comunicar esse fato. Não temos nada a relatar a este respeito.

Responsabilidades da administração pelas demonstrações financeiras individuais e consolidadas

A administração da Companhia é responsável pela elaboração e adequada apresentação das demonstrações financeiras individuais e consolidadas de acordo com as práticas contábeis adotadas no Brasil e com as normas internacionais de relatório financeiro (IFRS), emitidas pelo International Accounting Standards Board (IASB) (atualmente denominadas pela Fundação IFRS como "normas contábeis IFRS"), e pelos controles internos que ela determinou como necessários para permitir a elaboração de demonstrações financeiras livres de distorção relevante, independentemente se causada por fraude ou erro.

Na elaboração das demonstrações financeiras individuais e consolidadas, a administração é responsável pela avaliação da capacidade de a Companhia e suas controladas, em seu conjunto, continuar operando, divulgando, quando aplicável, os assuntos relacionados com a sua continuidade operacional e o uso dessa base contábil na elaboração das demonstrações financeiras, a não ser que a administração pretenda liquidar a Companhia e suas controladas, em seu conjunto, ou cessar suas operações, ou não tenha nenhuma alternativa realista para evitar o encerramento das operações.

Responsabilidades do auditor pela auditoria das demonstrações financeiras individuais e consolidadas

Nossos objetivos são obter segurança razoável de que as demonstrações financeiras individuais e consolidadas, tomadas em conjunto, estão livres de distorção relevante, independentemente se causada por fraude ou erro, e emitir relatório de auditoria contendo nossa opinião. Segurança razoável é um alto nível de segurança, mas não uma garantia de que a auditoria realizada de acordo com as normas brasileiras e internacionais de auditoria sempre detectam as eventuais distorções relevantes existentes. As distorções podem ser decorrentes de fraude ou erro e são consideradas relevantes quando, individualmente ou em conjunto, possam influenciar, dentro de uma perspectiva razoável, as decisões econômicas dos usuários tomadas com base nas referidas demonstrações financeiras.

Como parte de uma auditoria realizada de acordo com as normas brasileiras e internacionais de auditoria, exercemos julgamento profissional e mantemos ceticismo profissional ao longo da auditoria. Além disso:

- Identificamos e avaliamos os riscos de distorção relevante nas demonstrações financeiras individuais e consolidadas, independentemente se causada por fraude ou erro, planejamos e executamos procedimentos de auditoria em resposta a tais riscos, bem como obtemos evidência de auditoria apropriada e suficiente para fundamentar nossa opinião. O risco de não detecção de distorção relevante resultante de fraude é maior do que o proveniente de erro, já que a fraude pode



Aventura Holding S.A.

envolver o ato de burlar os controles internos, conluio, falsificação, omissão ou representações falsas intencionais.

- Obtemos entendimento dos controles internos relevantes para a auditoria para planejarmos procedimentos de auditoria apropriados às circunstâncias, mas não com o objetivo de expressarmos opinião sobre a eficácia dos controles internos da Companhia e suas controladas.
- Avaliamos a adequação das políticas contábeis utilizadas e a razoabilidade das estimativas contábeis e respectivas divulgações feitas pela administração.
- Concluimos sobre a adequação do uso, pela administração, da base contábil de continuidade operacional e, com base nas evidências de auditoria obtidas, se existe incerteza relevante em relação a eventos ou condições que possam levantar dúvida significativa em relação à capacidade de continuidade operacional da Companhia e suas controladas, em seu conjunto. Se concluirmos que existe incerteza relevante, devemos chamar atenção em nosso relatório de auditoria para as respectivas divulgações nas demonstrações financeiras individuais e consolidadas ou incluir modificação em nossa opinião, se as divulgações forem inadequadas. Nossas conclusões estão fundamentadas nas evidências de auditoria obtidas até a data de nosso relatório. Todavia, eventos ou condições futuras podem levar a Companhia e suas controladas, em seu conjunto, a não mais se manter em continuidade operacional.
- Avaliamos a apresentação geral, a estrutura e o conteúdo das demonstrações financeiras individuais e consolidadas, inclusive as divulgações e se essas demonstrações financeiras representam as correspondentes transações e os eventos de maneira compatível com o objetivo de apresentação adequada.
- Planejamos e executamos a auditoria do grupo para obter evidência de auditoria apropriada e suficiente referente às informações financeiras das entidades ou unidades de negócio do grupo como base para formar uma opinião sobre as demonstrações financeiras individuais e consolidadas. Somos responsáveis pela direção, supervisão e revisão do trabalho de auditoria realizado para os propósitos da auditoria do grupo e, conseqüentemente, pela opinião de auditoria.

Comunicamo-nos com os responsáveis pela governança a respeito, entre outros aspectos, do alcance e da época dos trabalhos de auditoria planejados e das constatações significativas de auditoria, inclusive as deficiências significativas nos controles internos que, eventualmente, tenham sido identificadas durante nossos trabalhos.

Curitiba, 04 de abril de 2025

PricewaterhouseCoopers
Auditores Independentes Ltda.
CRC 2SP000160/F-6

DocuSigned by

Signed By: ADRIANO MACHADO:1567101859
CPF: 1567101859
Signed Time: 04 de abril de 2025 14:18 BRT
© ICP-Brasil. CUI: Secretaria da Receita Federal do Brasil - RFB
© 09
Issued: AC SERASA RFB v5

Adriano Machado
Contador CRC PR042584/O-7

Certificado de Conclusão

Identificação de envelope: EC4C92B6-770E-447F-8E21-3C72EA831246	Status: Concluído
Assunto: Complete com o Docusign: AVENTURAHOLDINGDEZ24.pdf	
LoS / Área: Assurance (Audit, CMAAS)	
Tipo de Documento: Relatórios ou Deliverables	
Envelope fonte:	
Documentar páginas: 35	Assinaturas: 1
Certificar páginas: 2	Rubrica: 0
Assinatura guiada: Ativado	Remetente do envelope:
Selo com Envelopeld (ID do envelope): Ativado	Renan Thielen
Fuso horário: (UTC-03:00) Brasília	Avenida Brigadeiro Faria Lima, 3732, 16º e 17º andares, Edifício Adalmiro Dellape Baptista B32, Itai São Paulo, São Paulo 04538-132
	renan.thielen@pwc.com
	Endereço IP: 201.56.5.228

Rastreamento de registros

Status: Original	Portador: Renan Thielen	Local: DocuSign
04 de abril de 2025 11:11	renan.thielen@pwc.com	
Status: Original	Portador: CEDOC Brasil	Local: DocuSign
04 de abril de 2025 14:19	BR_Sao-Paulo-Arquivo-Atendimento-Team@pwc.com	

Eventos do signatário

Adriano Machado
a.machado@pwc.com
Sócio
PwC BR
Nível de segurança: E-mail, Autenticação da conta (Nenhuma), Certificado Digital

Assinatura

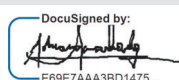

Adoção de assinatura: Desenhado no dispositivo
Usando endereço IP: 201.56.164.188

Registro de hora e data

Enviado: 04 de abril de 2025 | 11:12
Reenviado: 04 de abril de 2025 | 11:12
Visualizado: 04 de abril de 2025 | 14:15
Assinado: 04 de abril de 2025 | 14:19

Detalhes do provedor de assinatura:

Tipo de assinatura: ICP Smart Card
Emissor da assinatura: AC SERASA RFB v5

Termos de Assinatura e Registro Eletrônico:
Não oferecido através da Docusign

Eventos do signatário presencial	Assinatura	Registro de hora e data
Eventos de entrega do editor	Status	Registro de hora e data
Evento de entrega do agente	Status	Registro de hora e data
Eventos de entrega intermediários	Status	Registro de hora e data
Eventos de entrega certificados	Status	Registro de hora e data
Eventos de cópia	Status	Registro de hora e data
Renan Thielen renan.thielen@pwc.com Manager Nível de segurança: E-mail, Autenticação da conta (Nenhuma)	Copiado	Enviado: 04 de abril de 2025 14:19
Eventos com testemunhas	Assinatura	Registro de hora e data
Eventos do tabelião	Assinatura	Registro de hora e data

Termos de Assinatura e Registro Eletrônico:
Não oferecido através da Docusign

Eventos de resumo do envelope	Status	Carimbo de data/hora
Envelope enviado	Com hash/criptografado	04 de abril de 2025 11:12
Envelope atualizado	Segurança verificada	04 de abril de 2025 11:12
Envelope atualizado	Segurança verificada	04 de abril de 2025 11:12
Entrega certificada	Segurança verificada	04 de abril de 2025 14:15
Assinatura concluída	Segurança verificada	04 de abril de 2025 14:19
Concluído	Segurança verificada	04 de abril de 2025 14:19

Eventos de pagamento	Status	Carimbo de data/hora
-----------------------------	---------------	-----------------------------



ASSINATURA ELETRÔNICA

Certificamos que o ato da empresa AVENTURA HOLDING S.A. consta assinado digitalmente por:

IDENTIFICAÇÃO DO(S) ASSINANTE(S)	
CPF/CNPJ	Nome
03356831933	