

DEMONSTRAÇÕES FINANCEIRAS 2021



CIDASC

GOVERNO DE
SANTA CATARINA 
SECRETARIA DE ESTADO DA
AGRICULTURA, DA PESCA E
DO DESENVOLVIMENTO RURAL

Conselho de Administração

Ricardo Miotto Ternus

Humberto Bicca Neto

Junior Kunz

Álvaro Antônio Ribas

Conselho Fiscal

Décio Alfredo Rockenbach

José Ângelo Di Foggi

Miriam Aparecida Zanotto

Diretoria Executiva

Junior Kunz

Diego Rodrigo Torres Severo

Jean Fabricio Moraes

Marcos Roberto Pacheco

Divisão de Gestão Contábil

Paola Colombi



MENSAGEM DO PRESIDENTE

No decorrer de 2021, a Cidasc empreendeu esforços no sentido de dar continuidade no trabalho de excelência no atendimento e fiscalização da sanidade agropecuária de Santa Catarina.

Os resultados alcançados nesse ano foram decorrentes do empenho dos nossos mais de mil colaboradores e do apoio do Governo do Estado de Santa Catarina. Com forte foco na renovação de infraestrutura, que garante aos nossos técnicos melhoria na qualidade dos serviços prestados, avançamos na erradicação da brucelose e tuberculose, nas fiscalizações e fomento do agronegócio.

Animados por nossas realizações, iremos investir ainda mais para tornar nossa marca mais reconhecida e abrir novas oportunidades para a agricultura dos catarinenses. Temos convicção que oportunidades não faltarão. As exportações do agronegócio representam aproximadamente metade do total brasileiro, e acreditamos que a Cidasc está preparada para atuar como agente do desenvolvimento econômico de Santa Catarina.

Agradecemos e reafirmamos nosso compromisso como instituição, e continuaremos na busca incansável pela excelência.



Junior Kunz

Presidente

RELATÓRIO DE ADMINISTRAÇÃO



CIDASC

APRESENTAÇÃO

Apresentamos aos senhores conselheiros, clientes, fornecedores e sociedade em geral o Relatório de Administração e as Demonstrações Financeiras da Companhia Integrada de Desenvolvimento Agrícola de Santa Catarina – Cidasc relativos ao exercício social encerrado em 31 de dezembro de 2021, acompanhado do Parecer dos Auditores Independentes e do Parecer do Conselho Fiscal.



1. A CIDASC

A Companhia Integrada de Desenvolvimento Agrícola de Santa Catarina – Cidasc fundada em 27 de novembro de 1979, é uma empresa pública com personalidade jurídica de direito privado, vinculada à Secretaria de Estado de Agricultura, da Pesca e do Desenvolvimento Rural.

Com sede em Florianópolis, possui departamentos em todas as regiões do Estado, e atuação em todo o território catarinense: **Administração Central em Florianópolis, 19 Departamentos Regionais, 57 Postos de Fiscalização de Trânsito, 2 Laboratórios e 13 Postos de Classificação Vegetal.**

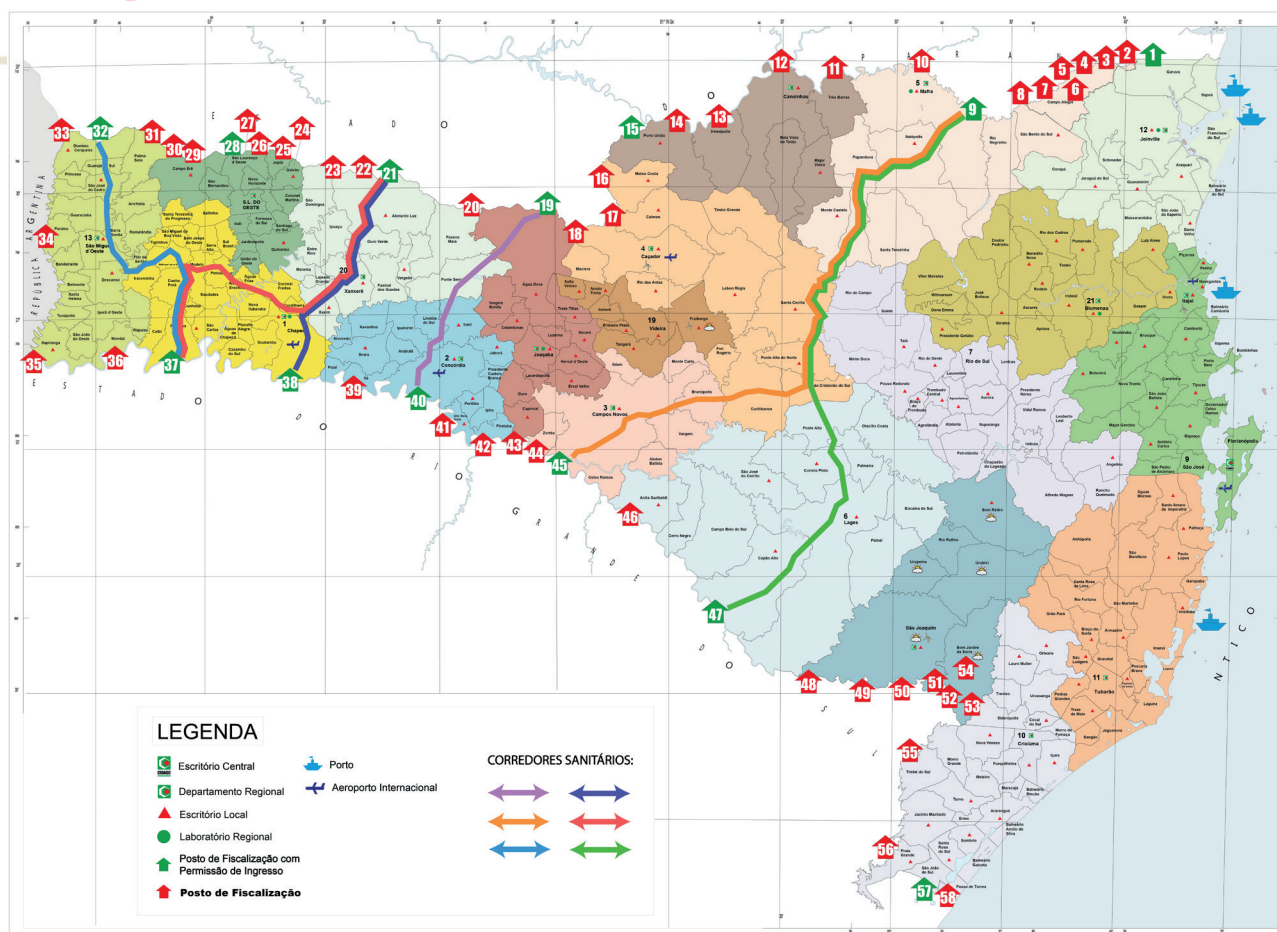

ASCOM - 25/05/2021

Desde a sua fundação, a Cidasc tem como objetivo garantir a excelência sanitária dos rebanhos e lavouras do estado. As atividades desenvolvidas seguem os seus objetivos principais consignados no Estatuto da Companhia:

I – executar os serviços de defesa sanitária animal e vegetal e assegurar a manutenção do serviço de inspeção industrial e sanitária de produtos de origem animal – Serviço de Inspeção Estadual (SIE), por meio do registro dos estabelecimentos, seus produtos e da fiscalização do ato de inspeção industrial e sanitária de produtos de origem animal executado por profissionais da medicina veterinária habilitados pela Cidasc;

II – promover, apoiar e executar os mecanismos de armazenagem, abastecimento e comercialização de produtos de origem animal e vegetal, seus subprodutos, insumos e resíduos;

III – promover e executar os serviços de fiscalização, padronização, certificação e classificação de produtos de origem vegetal, seus subprodutos, insumos e resíduos;

IV – prestar serviços laboratoriais para análise de resíduos tóxicos em produtos de origem animal e vegetal, solo, ração e demais análises laboratoriais relacionadas com a produção e comercialização de animais e vegetais, seus subprodutos, insumos e resíduos, incluindo análises de controle de qualidade em apoio à fiscalização da produção agropecuária;

V – estabelecer critérios para credenciamento, reconhecimento, extensão para novas demandas tecnológicas e monitoramento de laboratórios para exercício das atividades previstas no inciso IV, bem como fiscalizar sua execução.

Visão

Ser reconhecida como referência e excelência em Sanidade Agropecuária

Missão

Executar ações de Sanidade Animal e Vegetal, Preservar a Saúde Pública, Promover o Agronegócio e o Desenvolvimento Sustentável de Santa Catarina

Valores

- Excelência
- Legalidade
- Transparência
- Credibilidade

O serviço da Cidasc é destaque internacional e contribui diretamente para que Santa Catarina mantenha dois certificados internacionais, concedidos pela Organização Mundial de Saúde Animal – OIE: Área Livre de Febre Aftosa sem vacinação e junto com o Rio Grande do Sul, de Zona Livre de Peste Suína Clássica – PSC. O reconhecimento possibilitou a abertura de mercados externos e fortaleceu o agronegócio do Estado.

Nosso Mapa Estratégico detalha os objetivos e as orientações da Cidasc no longo prazo.



2. DESTAQUES 2021

Os resultados obtidos em 2021 demonstram mais uma vez o compromisso da Cidasc com a sociedade catarinense, e que ao longo de décadas colocou a agricultura e a pecuária catarinense no patamar de qualidade que tem hoje, com acesso aos mercados mais exigentes quanto à sanidade agropecuária.

DEFESA SANITÁRIA VEGETAL

No ano de 2021, iniciamos o Programa Estadual de Controle e Monitoramento de Resíduos de Agrotóxicos, financiados com recursos do Fundo de Desenvolvimento Rural, que realiza a testagem em hortifrutigranjeiros. Com investimento de R\$ 1,2 milhão, Santa Catarina aprimora o controle do comércio, armazenamento e uso de agrotóxicos, promovendo ações para melhoria da qualidade dos alimentos e da saúde pública.

Destacamos ainda a decisão da restrição em Santa Catarina do uso de produtos agrotóxicos formulados a partir do ingrediente ativo Fipronil para uso foliar nas lavouras, importante passo a fim de evitar a mortalidade de abelhas. A produção das abelhas é primordial para a produção agropecuária catarinense, já que somos os maiores exportadores de mel do Brasil.

O trabalho de vigilância para impedir a entrada ou proliferação de pragas que podem

provocar grandes perdas na produção agrícola não parou. Foram emitidas mais de 66 mil Permissões de Trânsito Vegetal (PTV's) e realizamos cerca de 1.900 inspeções em lavouras, pomares e armadilhas de monitoramento de pragas.



DEFESA SANITÁRIA ANIMAL

Completamos 14 anos do reconhecimento internacional como área livre de febre aftosa sem vacinação e 6 anos como zona livre de peste suína clássica. A defesa sanitária animal manteve o status sanitário reconhecido internacionalmente. Foram mais de 1.175.000 Guias de Trânsito Animal (GTAs) emitidas e mais de 12 mil exames para doenças infecto contagiosas no ano de 2021.

Santa Catarina já apresenta a menor incidência do país em brucelose e tuberculose bovina e vamos intensificar ainda mais o trabalho em busca da erradicação.

A partir desse ano, os serviços de exames de diagnóstico de brucelose bovina e bubalina estão sendo executados no Laboratório de Chapecó e é umas das estratégias para a erradicação da doença. O objetivo do programa é diminuir ou até mesmo erradicar a incidência de casos de Brucelose e Tuberculose bovina e bubalina e certificar propriedades que ofereçam aos consumidores produtos de baixo risco sanitário. É realizada investigação de possíveis focos, por vigilância ativa, mediante a parceria com Agroindústrias do Setor Leiteiro (Laticínios).

O Certificado de Propriedade Livre de Brucelose e Tuberculose certifica a propriedade que cumpre o que estabelece o artigo 57 do Regulamento Técnico do PNCEBT. De acordo com o Mapa, a proposta do Programa foi elaborada com a participação de especialistas e pesquisadores em epidemiologia, em medicina veterinária preventiva, e em Serviços de Inspeção e Defesa Sanitária Animal.

Lançamos a campanha de prevenção à peste suína africana (PSA), com o objetivo de conscientizar a população sobre os riscos da doença e as formas de proteger o rebanho

catarinense. Como Santa Catarina é o maior produtor nacional de suínos, a conscientização auxilia na prevenção da mortalidade dos suínos.

Cumprindo o papel de promoção ao agronegócio, a Cidasc iniciou a fiscalização em granjas que atendem os mercados da China e da União Aduaneira (formada por Rússia, Bielorrússia e Cazaquistão), que não permitem a utilização do aditivo ractopamina na produção de carne de porco.

Além das fiscalizações, centenas de capacitações, palestras e reuniões foram realizadas durante o ano, capacitando em torno de 4.300 pessoas. Um dos temas mais recorrentes foi a prevenção da peste suína clássica. A educação sanitária é uma importante medida para evitar a introdução da doença no país e no Estado



INSPEÇÃO DE PRODUTOS DE ORIGEM ANIMAL

Encerramos o ano com mais 26 estabelecimentos com registro SISBI, totalizando 71 estabelecimentos catarinenses credenciados. O Sistema Brasileiro de Inspeção de Produtos de Origem Animal (SISBI/POA) tem como objetivo padronizar e harmonizar os procedimentos de inspeção de produtos de origem animal, visando a garantir a inocuidade dos alimentos e a manutenção da saúde pública.



Outro destaque foi o programa Selo Arte, criado ano passado, onde mais 21 pequenas agroindústrias aderiram ao programa no decorrer de 2021. O Selo Arte foi criado pelo Ministério da Agricultura, Pecuária e Abastecimento para valorizar os produtos artesanais, sem abrir mão de padrões sanitários. Em Santa Catarina, a Cidasc é a responsável pela auditoria dessas solicitações, que já beneficiaram vários produtos catarinenses como queijos, mel, embutidos.



O programa de capacitação oferecidos pelo Departamento Estadual de Inspeção de Produtos de Origem Animal ofereceu 30 turmas em 10 cursos destinados a quem trabalha na cadeia produtiva de alimentos de origem animal. No total, 9.700 pessoas se beneficiaram com os cursos oferecidos gratuitamente pela Cidasc.

CLASSIFICAÇÃO DE PRODUTOS DE ORIGEM VEGETAL

Em 2021, completamos 5 anos do primeiro Selo de Conformidade Cidasc concedido a empresa Moinhos Jaraguá. O Selo de Conformidade Cidasc (SCC) é sinônimo de qualidade e oportunidade e dá apoio ao agronegócio catarinense, pois concede suporte aos pequenos negócios rurais e agro familiares, que se dedicam a produção, processamento e/ou comercialização de produtos de origem vegetal destinados ao consumo humano.



Ainda em 2021, acompanhamos a comercialização do tabaco catarinense junto às fumageiras. Através do contrato firmado entre a Cidasc e Associação dos Fumicultores do Brasil (AFUBRA), disponibilizamos classificadores devidamente habilitados pelo Ministério da Agricultura, Pecuária e Abastecimento (MAPA) para realizar o acompanhamento nos pontos de compra de tabaco no estado de Santa Catarina. Foram atendidos nesse ano, o acompanhamento de 9.691 produtores na comercialização.

A Divisão de Classificação de Produtos de Origem Vegetal classificou mais de 248.000 toneladas de produtos destinados ao consumo humano, totalizando 1.457 documentos de classificação emitidos. Dentre os produtos, foram classificados arroz, cebola, feijão entre outros fomentando o agronegócio catarinense.



EDUCAÇÃO SANITÁRIA

O projeto Sanitarista Júnior obteve o 3º lugar no Prêmio Pecuária Saudável, promovido pelo Conselho Federal de Medicina Veterinária (CFMV), pela Confederação da Agricultura e Pecuária do Brasil (CNA) e pelo Ministério da Agricultura, Pecuária e Abastecimento (MAPA). Desde 2015, o projeto é voltado para capacitar alunos do Ensino Fundamental e formou quase 14 mil alunos em mais de 200 escolas com temas da defesa agropecuária.



Com o projeto Sanitarista Acadêmico, a Cidasc espera se aproximar da educação técnica e superior, contribuindo para formar profissionais com mais conhecimento sobre defesa agropecuária. Em 2021, ministramos aulas teóricas e práticas aos acadêmicos e firmamos parcerias com diversas instituições.

PROGRAMA
SANITARISTA
ACADÊMICO

**UMA ALIANÇA INOVADORA PARA CONEXÃO DA
DEFESA AGROPECUÁRIA COM O ENSINO TÉCNICO SUPERIOR**

INOVAÇÃO E TECNOLOGIA

O projeto Inova Defesa SC, parceria entre a Cidasc e o ICASA, que tem como escopo aprimorar os serviços de defesa agropecuária, criou a plataforma “Conecta Cidasc”, com a qual a equipe em campo, por meio de aplicativo em dispositivo móvel, pode fazer o registro de toda atividade junto a propriedades rurais, agroindústrias e outros estabelecimentos. A ferramenta também atende em localidades onde há pouco acesso à internet. A plataforma conta ainda com conexão a impressora portátil, que mesmo operando off-line, envia dados do serviço oficial quando houver conexão disponível novamente. Também otimiza o trabalho dos gestores que poderão acompanhar de forma mais rápida a execução dos trabalhos das equipes e adotar ações de melhoria e redirecionamento de esforços quando necessário.

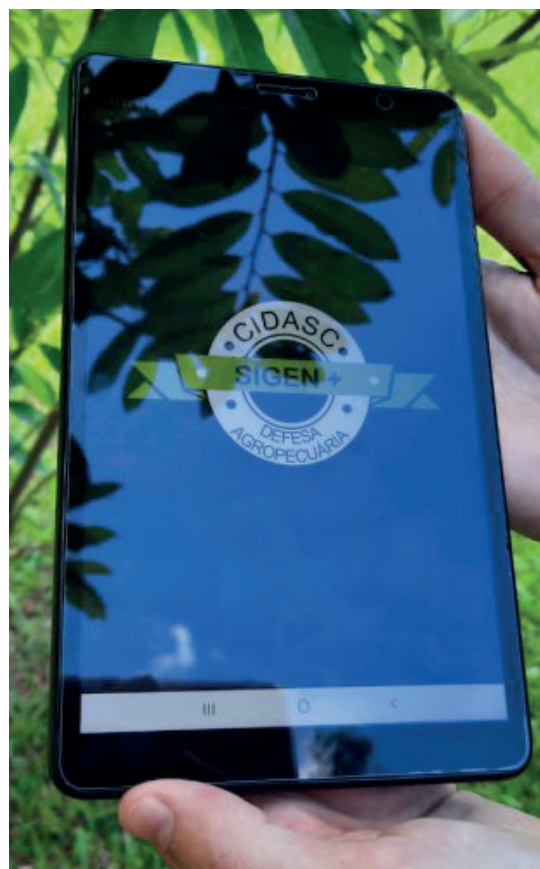

Os profissionais das áreas técnica receberam tablets para agilizar as ações de defesa agropecuária em Santa Catarina. O equipamento distribuído contém o App Sigen+ (Sistema de Gestão de Defesa Agropecuária Catarinense) e visa agilizar a inclusão de dados das ações de campo realizados pelos profissionais. Todos os equipamentos possuem acesso à rede de dados de 4G, o que facilita o acesso aos demais sistemas utilizados pelos técnicos.

3. DESEMPENHO ECONÔMICO FINANCEIRO

Dados Econômico Financeiros

	2021	2020	Análise Horizontal
Receita Operacional Bruta	R\$ 6.150.995	R\$ 5.048.588	+22%
Receita Operacional Líquida	R\$ 6.034.259	R\$ 4.875.633	+24%
Resultado Financeiro	(R\$ 150.632)	(R\$ 135.064)	+12%
Ativo Total	R\$ 229.221.929	R\$ 279.498.449	-18%
Patrimônio Líquido	R\$ 1.385.948	(R\$ 726.679)	-291%
Resultado do Exercício	R\$ 304.261	(R\$ 6.910.019)	-104%

Índices de Liquidez

	2021	2020	2019	2018	2017
Liquidez Corrente	0,88	0,84	0,87	0,90	0,86
Liquidez Geral	0,91	0,91	0,94	0,96	0,95
Liquidez Seca	0,86	0,82	0,68	0,58	0,57

Índices Patrimoniais e Estruturais

	2021	2020	2019	2018	2017
Imobilização Técnica	15,08	(30,49)	4,04	1,89	2,36
Endividamento Geral	0,99	1,00	0,98	0,96	0,97

Índices de Rentabilidade

	2021	2020	2019	2017	2017
Margem Líquida	0%	(3%)	(45)	(1%)	3%
Margem Bruta	2%	1%	8%	14%	12%
Margem Operacional Líquida	8%	(139%)	(40%)	(10%)	16%

4. INVESTIMENTOS

O foco no ano de 2021 foi renovação em infraestrutura, equipamentos e condições de trabalho, já que 75% do quadro de pessoal é composto pela área técnica. Cerca de R\$ 26 milhões foram disponibilizados pelo Governo do Estado para aplicação em investimentos na defesa.

O edital, lançado em 2021, contempla a aquisição de veículos, notebooks, estruturas metálicas para postos de fiscalização e mobiliário.

Contamos ainda com investimentos provenientes da Secretaria de Estado da Agricultura, da Pesca e do Desenvolvimento Rural através do Conselho Estadual de Desenvolvimento Rural (CEDERURAL), no montante de R\$ 588 mil que serão aplicados nos programas das áreas de inspeção de produtos de origem animal, defesa sanitária animal e defesa sanitária vegetal.



O Governo de Estado de Santa Catarina destinou R\$ 5.000.000,00 para o projeto de implantação de política pública de incentivo financeiro em busca da erradicação da brucelose e tuberculose no território catarinense. Para o ano de 2022, serão firmados a celebração de convênios com municípios para avançarmos na erradicação das doenças.

	2021	2020	2019	2018	2017
Investimentos	1.448.751	944.461	1.403.267	2.903.692	5.414.554

5. GESTÃO DE PESSOAS

As competências e o conhecimento dos nossos colaboradores constituem um ativo estratégico para vencer desafios e buscar novas metas de excelência e qualidade.

O desenvolvimento das competências dos profissionais da Cidasc é guiado pelas Normas de Capacitação, que vai ao encontro das políticas de eficiência operacional do Governo do Estado, adequando a administração dos recursos humanos à gestão por resultados.

Cerca de 75% do quadro de pessoas atua na defesa agropecuária, e em 2021 participamos de dois grandes eventos com enfoque em suinocultura: o 14º Simpósio Brasil Sul de Suinocultura e 333 Experience Congress Brasil de Suinocultura.

Ainda capacitamos 29 profissionais em necropsia de suínos, totalizando 95% do quadro de médicos veterinários habilitados para essa prática.



Retomamos o Programa de Reconhecimento, que destaca os colaboradores que completaram anos de serviço. Os profissionais que completaram 15, 20, 25, 30, 35 ou 40 anos de dedicação à Cidasc receberam certificados e homenagem da Diretoria Executiva e Representantes Regionais.



A educação continuada dos técnicos que atuam na Cidasc é fator essencial para que possamos continuar executando nossas atribuições com a excelência reconhecida internacionalmente.



6. PRÁTICAS DE GOVERNANÇA CORPORATIVA

A Cidasc possui as seguintes estruturas de governança corporativa:

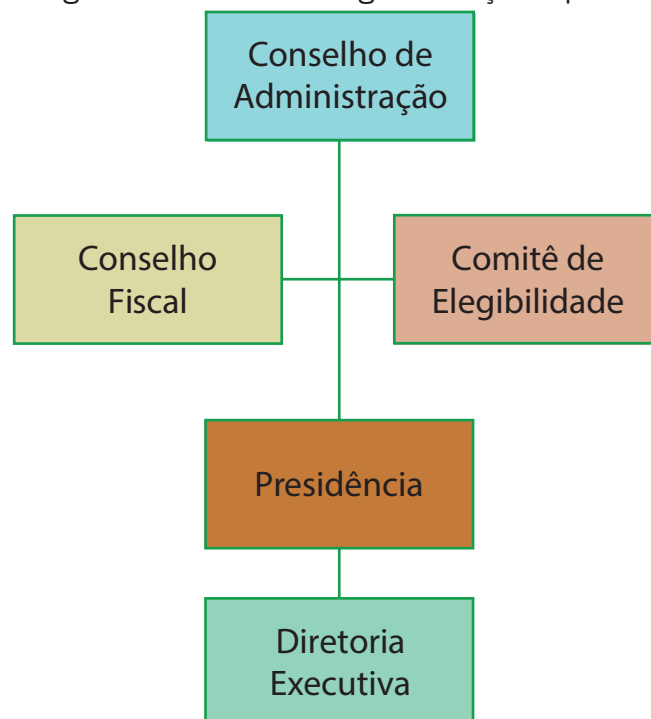

O Conselho de Administração é o órgão de deliberação estratégica e colegiada da Empresa, composta por cinco membros, sendo três indicações do Governo do Estado, o Diretor Presidente e um membro escolhido entre os empregados efetivos por meio de processo eleitoral.

O Conselho Fiscal é composto por três membros e seus suplentes e sua principal atribuição é a fiscalização da atuação colegiada e individual.

A Diretoria Executiva conta com três pastas em exercício: Diretoria Administrativa e Financeira, Diretoria de Desenvolvimento Institucional e Diretoria de Defesa Agropecuária, que em conjunto com o Presidente competem assegurar o funcionamento regular da empresa em conformidade com a orientação geral traçada pelo Conselho de Administração.

A Cidasc compartilha de diversos canais de comunicação para que a sociedade possa acompanhar as atividades e o desempenho da empresa. Dispomos de site na internet onde divulgamos nossos relatórios anuais de gestão, e nossos dados orçamentários, financeiros e contratuais podem ser consultados no Portal de Transparência do Estado de Santa Catarina.

Os principais Instrumentos de Governança são:

- Estatuto Social;
- Política de Porta Vozes;
- Política de Transação com Partes Relacionadas;
- Política de Distribuição de Dividendos;
- Política de Conformidade;
- Regimento Interno do Comitê de Elegibilidade;
- Manual da Auditoria Interna;
- Código de Conduta e Integridade;
- Regulamento de Licitações e Contratos;
- Manual de Procedimentos Contábeis.

Ainda, possuímos Canal de Ouvidoria para acolher opiniões, críticas, denúncias e reclamações. Em 2021, foram 415 ocorrências, todas respondidas:

Reclamações	28	7%
Denúncias	15	4%
Elogios	2	0%
Solicitações	354	85%
Lei de Acesso à Informação	14	3%
Total	415	100%

Em 2021, a soma dos esforços nos revelou bons resultados. Agradecemos o apoio e participação de nossos colaboradores e parceiros institucionais que contribuíram para nossos frutos alcançados.

Florianópolis, 18 de fevereiro de 2022.

A Administração

DEMONSTRAÇÕES FINANCEIRAS



CIDASC



DEMONSTRAÇÕES FINANCEIRAS

BALANÇO PATRIMONIAL Exercício findo em 31 de dezembro de 2021 (valores expressos em reais)

Ativo	Nota	2021	2020
Circulante			
Caixa e Equivalente de Caixa	7	20.517.277	18.662.391
Contas a Receber de Clientes	8	3.359.352	3.240.406
Partes Relacionadas	9	43.705.901	50.482.762
Estoques	10	1.803.309	1.596.386
Tributos a Recuperar	11	1.098.398	955.601
Despesas Antecipadas	12	43.781	33.945
Outros	13	1.909.795	503.110
Total do Ativo Circulante		72.437.813	75.474.602
Não Circulante			
Realizável a Longo Prazo		135.353.393	180.917.974
Partes Relacionadas	9	131.868.641	175.527.753
Depósitos Judiciais	14	3.484.752	5.390.221
Investimentos	15	30.996	30.996
Imobilizado	16	20.901.309	22.336.166
Intangível	17	498.419	738.712
Total do Ativo Não Circulante		156.784.116	204.023.848
Total do Ativo		229.221.929	279.498.449

As Notas Explicativas são parte integrante das Demonstrações Financeiras



BALANÇO PATRIMONIAL
Exercício findo em 31 de dezembro de 2021
(valores expressos em reais)

Passivo	Nota	2021	2020
Circulante			
Fornecedores	18	744.391	1.032.597
Tributos a Recolher	19	4.194.509	4.048.975
Obrigações Trabalhistas e Previdenciárias	20	24.854.281	24.793.559
Partes Relacionadas	9	43.705.901	50.482.762
Convênios	21	7.444.124	7.740.903
Outros	22	1.202.455	1.558.441
Total do Passivo Circulante		82.145.660	89.657.238
Não Circulante			
Partes Relacionadas	9	131.868.641	175.527.753
Convênios	23	1.978.485	1.604.758
Provisão para Contingências	24	10.680.298	11.909.601
Outros	26	1.162.897	1.525.778
Total do Passivo Não Circulante		145.690.320	190.567.890
Patrimônio Líquido			
Capital Social	27	42.408.424	42.408.424
Reserva de Reavaliação	27	4.833.755	4.833.755
Reserva de Capital	27	25.134.178	25.134.178
Prejuízos Acumulados	27	(70.900.409)	(73.103.036)
Total do Patrimônio Líquido		1.385.948	(726.679)
Total do Passivo		229.221.929	279.498.449

As Notas Explicativas são parte integrante das Demonstrações Financeiras



DEMONSTRAÇÃO DO RESULTADO DO EXERCÍCIO
Exercício findo em 31 de dezembro de 2021
(valores expressos em reais)

	Nota	2021	2020
Receita Operacional Líquida		6.041.149	4.875.633
Receita de Vendas	28	6.217	610
Receita de Serviços	28	699.259	1.083.452
Receitas Tributárias	28	5.335.673	3.791.571
Custo de Vendas e dos Serviços Prestados		(2.782.369)	(1.944.323)
Custo das Mercadorias Vendidas	29	(1.674.668)	(1.349.076)
Custo dos Serviços Prestados	29	(1.107.700)	(595.247)
Lucro Bruto		3.258.781	2.931.310
Despesas Operacionais		(2.803.888)	(9.706.266)
Gerais e Administrativas	29	(208.370.332)	(229.554.569)
Outras Receitas	31	209.041.329	219.848.354
Outras Despesas	32	(3.474.884)	(51)
Resultado Operacional antes do Resultado Financeiro		454.893	(6.774.956)
Resultado Financeiro		(150.632)	(135.064)
Receitas Financeiras	33	60.007	48.032
Despesas Financeiras	33	(210.639)	(183.095)
Resultado antes do IR e CSLL		304.261	(6.910.019)
Imposto de Renda e Contribuição Social		--	--
Resultado Líquido do Exercício		304.261	(6.910.19)
Número de ações		42.408.424	42.408.424
Lucro por ação (em reais)		0,01	(0,16)

As Notas Explicativas são parte integrante das Demonstrações Financeiras



DEMONSTRAÇÃO DAS MUTAÇÕES DO PATRIMÔNIO LÍQUIDO
Exercício findo em 31 de dezembro de 2021
(valores expressos em reais)

	Capital Social	Reserva Capital	Reserva Reavaliação	Prejuízos Acumulados	Total
Saldo em 31 de dezembro de 2019	42.408.424	25.134.178	4.833.755	(56.922.088)	15.454.268
Resultado Abrangente Total					
Resultado Líquido do Exercício				(6.910.019)	(6.910.019)
Mutações Internas do PL					
Absorção do Prejuízo				(9.270.928)	(9.270.928)
Saldo em 31 de dezembro de 2020	42.408.424	25.134.178	4.833.755	(73.103.036)	(726.679)
Resultado Abrangente Total					
Resultado Líquido do Exercício				304.261	304.261
Mutações Internas do PL					
Absorção do Prejuízo				1.808.367	1.808.367
Saldo em 31 de dezembro de 2021	42.408.424	25.134.178	4.833.755	(70.990.409)	1.385.948

As Notas Explicativas são parte integrante das Demonstrações Financeiras



DEMONSTRAÇÃO DOS FLUXOS DE CAIXA
Exercício findo em 31 de dezembro de 2021
(valores expressos em reais)

	2021	2020
Fluxo de Caixa das Atividades Operacionais		
Resultado antes do IR e CSLL	304.261	(6.910.019)
Ajuste por:	4.928.431	3.902.758
Imposto de Renda e CSLL	--	--
Depreciação	3.120.065	3.902.490
Ajustes Exercícios Anteriores	1.808.366	268
Aumento (Redução) nos Ativos	50.456.256	59.398.713
Aumento ou Redução de Clientes	(118.945)	2.780.834
Aumento ou Redução de Outros Créditos	5.227.379	(1.479.663)
Aumento ou Redução de Estoques	(206.923)	17.358.625
Aumento ou Redução de Despesas do Exercício Seg.	(9.836)	195.864
Aumento do Realizável a Longo Prazo	45.564.581	40.543.053
Aumento (Redução) nos Passivos	(52.389.148)	(48.532.226)
Redução de Obrigações a Pagar Circulante	(7.511.578)	(11.215.432)
Redução de Passivo Não Circulante	(44.877.570)	(37.319.794)
Caixa Líquido gerado pelas Atividades Operacionais	3.299.801	7.856.225
Fluxo de Caixa das Atividades de Investimento		
Variação Imobilizado	(1.685.207)	(1.256.096)
Variação Intangível	240.293	311.686
Caixa Líquido consumido pelas Atividades de Invest.	(1.444.915)	(944.410)
Fluxo de Caixa das Atividades de Financiamento		
Caixa Líquido pelas Atividades de Financiamento	--	--
Aumento Líquido de Caixa e Equivalente de Caixa	1.854.886	6.911.816
Variação de Caixa e Equivalentes de Caixa	1.854.886	6.911.816
Caixa e Equivalentes de Caixa no Início do Exercício	18.662.391	11.750.576
Caixa e Equivalentes de Caixa no Fim do Exercício	20.517.277	18.662.391

As Notas Explicativas são parte integrante das Demonstrações Financeiras



DEMONSTRAÇÃO DO VALOR ADICIONADO
Exercício findo em 31 de dezembro de 2021
(valores expressos em reais)

	2021	2020
Receitas	11.013.909	5.028.875
Venda de Mercadorias e Serviços	6.157.885	5.048.588
Perdas Estimadas para Créditos de Liquidação Duvidosa	267.132	(19.733)
Outras Receitas	4.588.893	21
Insumos Adquiridos de Terceiros	17.911.756	11.776.379
Custo das Mercadorias e dos Serviços Vendidos	2.782.369	1.944.323
Materiais, Energia e Serviços de Terceiros	11.654.503	9.832.004
Outros Custos e Despesas	3.474.884	51
Valor Adicionado Bruto	(6.897.846)	(6.747.504)
Depreciação e Amortização	2.980.945	3.754.727
Valor Adicionado Líquido Produzido pela Entidade	(9.878.792)	(10.502.230)
Valor Adicionado Recebido em Transferência	204.237.074	219.892.373
Receitas Financeiras	60.007	48.032
Receitas de Subvenção	198.011.856	210.736.951
Outras Receitas	6.165.211	9.107.389
Valor Adicionado Total a Distribuir	194.358.282	209.390.142
Distribuição do Valor Adicionado		
Pessoal		
Remuneração Direta	170.792.940	192.240.433
Benefícios	16.198.825	16.188.613
FGTS	6.500.776	7.093.720
Plano Demissão Voluntária Incentivada	--	
Impostos, Taxas e Contribuições		
Federais	99.235	271.114
Estaduais	74.323	83.892
Municipais	176.281	208.839
Remuneração de Capital de Terceiros		
Juros	211.640	213.551
Lucro/Prejuízo Retido do Exercício	304.261	(6.910.019)
Valor Adicionado Distribuído	194.358.282	209.390.142

As Notas Explicativas são parte integrante das Demonstrações Financeiras



NOTAS EXPLICATIVAS ÀS DEMONSTRAÇÕES FINANCEIRAS Exercício findo em 31 de dezembro de 2021

1. CONTEXTO OPERACIONAL

A Companhia Integrada de Desenvolvimento Agrícola de Santa Catarina (Cidasc) é uma empresa pública com personalidade jurídica de direito privado, com sede na Rodovia Admar Gonzaga, nº 1588 – Bairro Itacorubi – em Florianópolis/SC, Brasil, vinculada à Secretaria de Estado da Agricultura e da Pesca e do Desenvolvimento Rural, criada conforme a Lei nº 5.516, de 28 de fevereiro de 1979 e fundada em 27 de novembro de 1979.

A Companhia tem por objetivo executar os serviços de defesa sanitária animal e vegetal e assegurar a manutenção do serviço de inspeção industrial e sanitária de produtos de origem animal; promover, apoiar e executar os mecanismos de armazenagem, abastecimento e comercialização de produtos de origem animal e vegetal; promover e executar os serviços de fiscalização da produção vegetal e de fiscalização, padronização, certificação e classificação de produtos de origem vegetal; prestar serviços laboratoriais para análise de resíduos tóxicos em produtos de origem animal e demais análises laboratoriais relacionadas com a produção e comercialização de animais e vegetais, incluindo análises de controle de qualidade em apoio à fiscalização da produção agropecuária; estabelecer critérios para credenciamento, reconhecimento, extensão para novas demandas tecnológicas e monitoramento de laboratórios, bem como fiscalizar sua execução.

2. BASE DE APRESENTAÇÃO

As demonstrações financeiras estão apresentadas em conformidade com as práticas contábeis adotadas no Brasil e em consonância com a Lei das Sociedades por Ações.

A emissão das Demonstrações Financeiras foi autorizada pela Diretoria em 18 de fevereiro de 2022.

3. MOEDA FUNCIONAL

As demonstrações financeiras estão apresentadas com valores expressos em reais, que é a moeda funcional da empresa.

4. USO DE ESTIMATIVAS

Na preparação das demonstrações financeiras foram utilizadas estimativas que afetam os valores reportados de ativos, passivos, receitas e despesas. Os valores reais podem divergir destas estimativas. As avaliações levaram em conta experiências de eventos passados, pressupostos relativos a eventos futuros, dentre outros fatores. Os itens sujeitos a estas estimativas são:

- Análise do risco de perdas de crédito de liquidação duvidosa;
- Provisões para contingências.



5. BASE DE MENSURAÇÃO

As demonstrações contábeis foram preparadas com base no custo histórico.

6. PRINCIPAIS POLÍTICAS CONTÁBEIS

a) Caixas e Equivalentes de Caixa

Caixa e equivalentes de caixa incluem depósitos bancários e investimentos de curto prazo de alta liquidez e que estão sujeitas a um insignificante risco de mudança de valor. São mantidos com a finalidade de atender aos compromissos de curto prazo e se encontram centralizadas em instituição financeira autorizada pelo estado, conforme Decreto nº 2.762/2004.

b) Contas a Receber de Clientes

São registrados pelos valores de notas fiscais de venda e prestação de serviços. São inicialmente registradas pelo valor justo e deduzidos de provisão para créditos de liquidação duvidosa.

A provisão para créditos de liquidação duvidosa é elaborada com base na inadimplência ocorrida no passado.

c) Partes Relacionadas

O Governo do Estado de Santa Catarina como sendo o ente controlador da Cidasc é classificado como parte relacionada de acordo com a NBC TG 05 (R3) – Divulgação sobre Partes Relacionadas. O Programa de Demissão Incentivada é pago com recursos provenientes do ente controlador, e representa contabilmente os valores provisionados com base no valor do abono do funcionário que aderiu ao programa de demissão incentivada.

Os abonos serão pagos aos ex-empregados no prazo de 156 meses. Os valores são contabilizados no momento do desligamento do funcionário, sofrem reajustes monetários anualmente e estão classificados no circulante e não circulante.

d) Estoques

Os estoques estão demonstrados ao custo de aquisição, líquidos de impostos recuperáveis e são inferiores aos custos de reposição ou aos valores de realização. A empresa não realizou o Teste de Recuperabilidade dos seus ativos.



e) Investimentos

A empresa possui terrenos que são classificados como propriedade para investimento e estão contabilizados pelo custo histórico.

f) Imobilizado

Estão demonstrados ao custo de aquisição e corrigidos monetariamente até 31 de dezembro de 1995 como estabeleceu a Lei nº 9.249/95, deduzidas conforme o caso, a depreciação ou a amortização. A empresa não realizou o Teste de Recuperabilidade dos seus ativos.

Ganhos e perdas na alienação são determinados pela comparação entre o valor da alienação e o valor contábil e são registrados no resultado do exercício.

As depreciações são calculadas pelo método linear com base nas taxas determinadas pela Instrução Normativa da Receita Federal do Brasil nº 1.700 de 2017, exceto os bens imóveis que foram avaliados ao valor de mercado e foram depreciados conforme laudo de reavaliação de 31 de dezembro de 1999. Os terrenos não são depreciados.

g) Intangível

A Cidasc possui classificados como intangíveis o seguinte bem incorpóreo com vida útil definida: direitos de uso de software. O direito de uso de telefone está contabilizado pelo custo de aquisição, calculados pelo método linear. Não foi realizado impairment test nos ativos intangíveis.

h) Obrigações e Provisões Trabalhistas

As obrigações trabalhistas são reconhecidas pelo valor nominal e apropriadas pelo regime de competência.

As provisões trabalhistas são reconhecidas já que a empresa tem uma obrigação presente ou não formalizada como resultado de eventos passados, sendo provável que uma saída de recursos seja necessária para liquidar a obrigação e o valor estimado com segurança. As provisões são quantificadas pelo valor presente do desembolso que se espera para liquidar a obrigação. São reconhecidas mensalmente, conforme período aquisitivo.

i) Provisão de Contingências

A provisão de contingência trabalhista e cível foi constituída com base nos riscos de perdas em processos em que a Companhia faz parte, cuja probabilidade de perda é provável ou praticamente certa na opinião dos nossos assessores legais.



j) Convênios

As receitas provenientes de convênios são reconhecidas como receitas de subvenções quando há razoável segurança de que foram cumpridas as condições estabelecidas no convênio. As receitas são reconhecidas no resultado e confrontadas com as despesas que pretendem compensar. São reconhecidas no momento em que são recebidas, conforme estabelece a NBC TG 01 (R4). A contrapartida da subvenção é reconhecida no passivo, enquanto não são atendidos os requisitos para o reconhecimento.

k) Convênios Longo Prazo

São apresentados no Balanço Patrimonial como receita diferida no passivo. São aquisições de bens do ativo imobilizado ou intangível e as receitas são reconhecidas ao longo da vida útil do bem, conforme sua depreciação.

l) Receitas

As receitas de vendas são reconhecidas no momento da transferência para o comprador dos riscos e benefícios e quando é provável que benefícios econômicos fluirão para a Cidasc.

As receitas de prestação de serviço são reconhecidas na efetiva realização do serviço e quando for provável a existência de benefícios econômicos associados à transação.

Ambos os casos, a receita é reconhecida no momento da emissão de documento fiscal.

m) Apuração do Resultado

As receitas e despesas são apropriadas mensalmente, pelo regime de competência.

n) Tributos sobre o Lucro

A empresa é tributada pelo Lucro Real, e provisiona valores para o imposto de renda e contribuição social sobre o lucro, quando da existência de base positiva. A base de cálculo é o lucro ajustado pelas adições e exclusões legais e sobre esta base aplica a alíquota de 15%, acrescida da alíquota de 10% no cálculo do imposto de renda e 9% de contribuição social.

7. CAIXAS E EQUIVALENTES DE CAIXA

	2021	2020
Conta Corrente	77.085	6.558
Conta única (a)	20.096.128	17.955.395
Aplicações Financeiras (b)	344.064	700.438
Total	20.517.277	18.662.391

a) Conta que faz parte do Sistema Financeiro de Conta Única no âmbito do Poder Executivo Estadual de Santa Catarina que abrange todas as fontes de recursos da Administração Direta, das Autarquias, das Fundações, dos Fundos Especiais e das Empresas Estatais Dependentes, desde que seja destinada dotação à conta do Orçamento Geral do Estado às referidas entidades.

b) As aplicações financeiras referem-se a fundos de investimentos de curto prazo administrados pela BB Gestão de Recursos - Distribuidora de Títulos e Valores Mobiliários S.A. - BB DTVM e aplicação em poupança.

8. CONTAS A RECEBER DE CLIENTES

Composição do Saldo

Os Créditos a Receber oriundos da conta clientes são recursos a receber pela venda de mercadorias e prestação de serviços a clientes, deduzidos de eventuais perdas estimadas em créditos de liquidação duvidosa.

	2021	2020
Duplicatas a receber	4.138.818	4.287.004
(-) Perdas Estimadas em Créditos de Liquidação Duvidosa	(779.467)	(1.046.598)
Total	3.359.352	3.240.406

Vencimento das Duplicatas

	2021	2020
A vencer	7.325	9.480
Vencidas em até 30 dias	586	9.599
Vencidas em até 5 anos (1)	3.133.011	3.093.628
Vencidas há mais de 5 anos	997.896	1.174.297
Total	4.138.818	4.287.004

(1) Dentre as duplicatas vencidas em até 5 anos do ano de 2021, o montante de R\$ 3.082.394,10 está em litígio judicial e consideramos provável o recebimento.

Movimentação de Perdas Estimadas de Créditos Liquidação Duvidosa

	2021	2020
Saldo em 31 de dezembro de 2020	1.046.598	1.026.866
Adições	8.238	23.726
Reversões	(275.369)	(3.994)
Saldo em 31 de dezembro de 2021	779.467	1.046.598



9. PARTES RELACIONADAS

A Cidasc recebe do seu ente controlador, o Governo do Estado de Santa Catarina, recursos para pagamento do Programa de Demissão Incentivada.

O Programa de Demissão Incentivada (PDI), aprovado em 12 de setembro de 2008, buscou a otimização dos recursos financeiros dispendidos com a folha de pagamento de pessoal, mediante redução e renovação de seu quadro funcional.

As rescisões contratuais, através do PDI, iniciaram em fevereiro de 2009 e a vigência do programa é de treze anos, logo os valores estão segregados no Ativo Circulante e no Ativo Não Circulante. Foram demitidos pelo programa 577 empregados.

	2021	2020
Circulante	43.705.901	50.482.762
Não Circulante	131.868.641	175.527.753
Total	175.574.540	226.010.515

A composição de pagamento por ano até o final do programa está classificada conforme a Tabela abaixo:

	Em Reais	% do total
2022	43.705.901	25%
2023	34.599.223	20%
2024	25.745.323	15%
2025	20.587.811	12%
2026	16.756.543	10%
2027	13.983.887	8%
2028	12.601.036	7%
2029	7.487.364	4%
2030	107.452	0%
Total	175.574.540	100%

10. ESTOQUES

Os Estoques estão demonstrados ao custo médio de aquisição, líquidos de impostos recuperáveis. Os estoques de terceiros em poder da companhia estão demonstrados pelo custo de aquisição.

	2021	2020
Estoques para Revenda	4.189	3.995
Estoques em Trânsito	205	9.939
Estoques de Almoxarifado	1.798.915	1.582.452
Total	1.803.309	1.596.386

11. TRIBUTOS A RECUPERAR

O saldo é composto por direitos da empresa junto à união, estado e municípios. Os créditos relativos aos tributos a recuperar são oriundos de valores retidos na fonte, sobre os rendimentos auferidos de aplicações financeiras, de acordo com a legislação vigente, e de valores pagos a maior a compensar.

Deste total, R\$ 380.262,13 estão em análise na Receita Federal do Brasil para restituição aos cofres da Cidasc.

	2021	2020
IRPJ	508.724	931.243
CSLL	97.724	348.821
PIS	93.177	66.269
COFINS	426.524	303.189
INSS	7.556	7.557
ISS	49.528	49.556
Outros	618	116.129
(-) Provisão Ajuste Valor Recuperável	(85.453)	(867.163)
Total	1.098.398	955.601

12. DESPESAS PAGAS ANTECIPADAMENTE

O saldo da conta Despesas Pagas Antecipadamente refere-se principalmente ao pagamento antecipado de despesas com seguros cujos benefícios ou prestação de serviços ocorrerão em momento futuro e despesas que serão apropriadas conforme a competência, como o licenciamento de veículos, IPTU e ITR.

	2021	2020
Prêmios de Seguros	666	10.915
Prêmios de Seguro Obrigatório de Veículos	--	929
Licenciamento de Veículos	33.007	22.101
Imposto Predial Territorial Urbano	9.677	--
Imposto Territorial Rural	431	--
Total	43.781	33.945

13. OUTROS CRÉDITOS A RECEBER

Referem-se, principalmente, a Adiantamentos de 13º salário, de Fornecedores, e de Viagens a colaboradores, bem como outros créditos.

Os repasses financeiros do Estado até o ano de 2020 eram disponibilizados em fonte 101, correspondente ao montante dos salários dos empregados cedidos à SCPAR Porto de São Francisco do Sul. Para o exercício de 2021, a Secretaria de Estado da Fazenda repassou recursos para o custeio da Cidasc na fonte 100, que é contabilizada mediante o repasse, não ficando mais vinculada ao recebimento do ressarcimento destes salários.



	2021	2020
Adiantamento de salários	28.551	27.018
Adiantamento de 13º salário	399.771	2.744
Adiantamento de diárias/despesas a empregados	4.688	4.348
Adiantamento a fornecedores	--	10.326
Repasses financeiros a receber do Estado	--	252.470
Ressarcimento empregados cedidos	1.472.113	200.599
Outros créditos	4.672	5.605
Total	1.909.795	503.110

14. DEPÓSITOS JUDICIAIS

Correspondem ao total de recursos depositados em juízo e de processos que não foram encerrados até o final do exercício.

A redução da conta bloqueios judiciais se deve pela apreciação do Supremo Tribunal Federal da Arguição de Descumprimento de Preceito Fundamental (ADPF) 542 que resultou que o pagamento dos débitos trabalhistas devem ocorrer pela sistemática dos precatórios conforme artigo 100 da Constituição Federal.

	2021	2020
Depósitos Recursais	2.290.285	2.762.282
Bloqueios Judiciais	1.194.467	2.627.939
Total	3.484.752	5.390.221

15. INVESTIMENTOS

Os investimentos permaneceram com o mesmo saldo do ano anterior. Os imóveis classificados como propriedades para investimento são mantidos para valorização e não atendem aos critérios de imobilizado, conforme descrito na NBC TG 27(R4) – Imobilizado. Para reconhecimento foi utilizado método de custo. Como tratam-se de terrenos, não há depreciação para estes bens.

	2021	2020
Propriedades para Investimento	30.996	30.996
Total	30.996	30.996

16. IMOBILIZADO

Os bens do Ativo Imobilizado da empresa são avaliados pelo valor de custo de aquisição. No ano de 1999 a empresa reavaliou os seus imóveis.

A empresa utiliza as taxas determinadas pela legislação fiscal na depreciação dos bens do Ativo Imobilizado. Não foi realizado teste de recuperabilidade destes ativos.

Composto pelos saldos de Imobilizados em operação e imobilizados em andamento:



	2021	2020
Imobilizados em operação (a)	20.720.308	22.155.165
Imobilizados em andamento (b)	181.001	181.001
Total	20.901.309	22.336.166

a) Imobilizados em operação

	Valor Contábil Bruto				Depreciação			Líquido
	Saldo em 31/12/2020	Adições	Baixas	Saldo em 31/12/2021	Depreciação do Período	Baixa	Depreciação Acumulada	Saldo em 31/12/2021
Máquinas	44.735.310	477.734	39.644	45.173.399	1.013.613	39.602	43.210.491	1.962.908
Veículos	22.933.648		2.581.471	20.352.177	1.866.473	2.577.677	20.061.430	290.747
Obras	14.689.309			14.689.309	120.139		14.371.714	317.595
Benfeitorias em Prop. Terceiros	14.605.402	169.485		14.774.887	1.103.660		5.411.459	9.363.428
Equipamentos de Computação	8.844.775	1.525.336	2.181	10.367.930	1.242.780	2.181	8.579.092	1.788.838
Correias Transportadoras	8.747.051		452.441	8.294.610	232.398	452.441	8.294.610	-
Terrenos	6.198.964			6.198.964				6.198.964
Tratores	4.799.086		398.990	4.400.097	248.470	398.990	4.400.097	-
Móveis	3.680.260	101.179	158	3.781.281	462.447	158	3.088.955	692.326
Outros	1.448.858			1.448.858	40.422		1.343.358	105.501
Ferrovias	1.050.784			1.050.784	20.748		1.050.784	-
Total	131.733.448	2.273.734	3.474.884	130.532.298	6.351.149	3.471.048	109.811.990	20.720.308

	Valor Contábil Bruto				Depreciação			Líquido
	Saldo em 31/12/2019	Adições	Baixas	Saldo em 31/12/2020	Depreciação do Período	Baixa	Depreciação Acumulada	Saldo em 31/12/2020
Máquinas	44.735.310	66.419		44.801.728	506.957		42.743.437	2.058.291
Veículos	22.933.648			22.933.648	1.084.897		21.857.530	1.076.118
Obras	14.689.309			14.689.309	60.070		14.311.644	377.665
Benfeitorias em Prop. Terceiros	14.605.402			14.605.402	550.229		4.889.627	9.715.775
Equipamentos de Computação	8.844.775	750.220		9.594.995	608.064		7.946.556	1.648.438
Correias Transportadoras	8.747.051			8.747.051	232.398		8.747.051	-
Terrenos	6.198.964			6.198.964				6.198.964
Tratores	4.799.086			4.799.086	206.780		4.757.397	41.690
Móveis	3.680.260	53.333		3.733.593	232.752		2.859.418	874.175
Outros	1.448.858			1.448.858	20.442		1.291.780	157.078
Ferrovias	1.050.784			1.050.784	13.778		1.043.814	6.970
Total	131.733.448	869.971	-	132.603.420	3.516.366	-	110.448.255	22.155.165

Vida útil estimada – Taxa de Depreciação

Máquinas	10%
Veículos	20%
Obras	4%
Benfeitorias em Prop. Terceiros	4%
Equipamentos de Computação	20%
Correias Transportadoras	50%
Terrenos	--
Tratores	20%
Móveis	10%
Ferrovias	4%
Outros	4% a 20%

b) Imobilizado em Andamento

As Imobilizações em Andamento apresentam saldo referente à obra no valor de R\$ 181.000,75 do prédio do Departamento Regional de Campos Novos.

17. INTANGÍVEIS

Os bens do Ativo Intangível são avaliados pelo valor de custo de aquisição. A empresa utiliza as taxas determinadas pela legislação fiscal na depreciação destes bens.

Não foi realizado *impairment test* para os ativos intangíveis.

	Valor Contábil Bruto				Amortização			Líquido
	Saldo em 31/12/2020	Adições	Baixas	Saldo em 31/12/2021	Amortização do Período	Baixa	Amortizaçã o Acumulada	Saldo em 31/12/2021
Direito de uso de telefone	2.365			2.365				2.365
Softwares	4.220.183	44.989		4.265.171	285.281		3.770.515	494.656
Marcas	1.397			1.397				1.397
Total	4.223.945	44.989	-	4.268.934	285.281	-	3.770.515	498.419

	Valor Contábil Bruto				Amortização			Líquido
	Saldo em 31/12/2019	Adições	Baixas	Saldo em 31/12/2020	Amortização do Período	Baixa	Amortizaçã o Acumulada	Saldo em 31/12/2020
Direito de uso de telefone	2.417		51	2.366				2.366
Softwares	4.145.693	74.490		4.220.183	386.124		3.485.234	734.949
Marcas	1.397			1.397				1.397
Total	4.149.507	74.490	51	4.223.946	386.124	-	3.485.234	738.712

Vida útil estimada – Taxa de Amortização

Direito de uso de telefone	Indefinida
Softwares	20%
Marcas	Indefinida

18. FORNECEDORES

A rubrica contábil Fornecedores é composta pelas obrigações da empresa junto a fornecedores diversos de bens e serviços.

Todos os fornecedores em aberto no encerramento do exercício estão inscritos em restos a pagar.

	2021	2020
Fornecedores de bens e serviços	744.391	1.032.597

19. TRIBUTOS A RECOLHER

As Obrigações Tributárias e Sociais têm seu saldo vinculado aos tributos e contribuições sociais incidentes sobre as receitas auferidas, encargos da folha de pagamento e retenções de serviços terceirizados.

	2021	2020
ISS	21.161	35.828
ICMS	7.099	1.420
PIS	7.150	4.229
COFINS	33.001	19.519
IR	1.120.559	1.035.237
CSLL	11.000	6.506
INSS	2.803.027	2.754.724
Parcelamento Receita Federal do Brasil (1)	191.512	191.512
Total	4.194.509	4.048.975

(1) Vide Nota 27

20. OBRIGAÇÕES TRABALHISTAS E PREVIDENCIÁRIAS

Correspondem aos valores de obrigações salariais a pagar, férias e licenças com encargos provisionados.

	2021	2020
Provisão de Férias e encargos sociais	11.988.073	13.138.487
Provisão de Licença Especial e encargos sociais	11.224.436	10.655.917
Consignações de folha em favor de terceiros	1.641.772	999.155
Total	24.854.281	24.793.559

21. CONVÊNIOS

Valores correspondentes a Convênios firmados com outras entidades, para desenvolver projetos de interesse da Cidasc. Os valores registrados nesta rubrica correspondem a ingressos financeiros para execução dos Planos de Trabalho, cujo reconhecimento de receita se dá no momento da execução da despesa.

No ano de 2017, foi instaurada uma comissão de trabalho para realizar um encontro de contas referente a construção do corredor de exportação do Terminal Graneleiro, com objetivo de regularização dos saldos contábeis, cujo processo ainda está em andamento.

	2021	2020
MAPA 794620 - Suasa	682.039	978.818
Corredor de Exportação Terminal Graneleiro	6.672.085	6.762.085
Total	7.444.124	7.740.903

22. OUTRAS OBRIGAÇÕES

Outras obrigações exigíveis até o final do exercício seguinte.

	2021	2020
Adiantamento de clientes	4.207	6.207
Adiantamento da alienação de ativos (1)	585.403	585.403
Créditos não identificados (2)	2.116	162.515
Receitas a realizar – fonte 101 (3)	--	252.470
Caução de contratos com fornecedores	566.629	551.807
Outras obrigações (4)	44.100	39
Total	1.202.455	1.558.441

(1) Valor correspondente a venda de terrenos cujos benefícios econômicos permaneceram no controle da CIDASC até o encerramento do exercício de 2021.

(2) Valor correspondente a alvarás judiciais recebidos que não foram identificados a que processo se referem.

(3) Valor esperado a ser recebido pela Secretaria de Estado da Fazenda em contrapartida ao ressarcimento de salários dos empregados cedidos à SCPAR Porto de São Francisco do Sul ref. ao ano de 2020.

(4) Valor de R\$ 44.100, do ano de 2021, corresponde a título emitido no Leilão realizado em 2021 mas que até o momento não houve a transferência do bem nem o recebimento da nota.

23. CONVÊNIOS LONGO PRAZO

Recursos de Convênios Aplicados a Realizar é utilizada para contabilizar a aquisição de imobilizado/intangível através de convênios ou de descentralizações financeiras oriundas de outros órgãos do estado, cuja receita irá ser reconhecida mediante o reconhecimento da depreciação/amortização destes bens.

	2021	2020
Sapiens Park	12.277	23.048
MAPA 755855/2011	8.771	24.911
MAPA 756431/2011	73.678	139.598
MAPA 762788/2011	36.802	50.363
MAPA 794620/2013	802.627	1.332.115
MPSC FRBL 9/2015	28.487	34.723
Descentralizações a realizar	1.015.843	--
Total	1.978.485	1.604.758

24. PROVISÃO DE CONTINGÊNCIAS

Valores provisionados decorrentes de processos judiciais vigentes em que há grande probabilidade de perda com base na opinião dos nossos assessores legais.

	2021	2020
Provisão Trabalhista	9.146.417	8.537.325
Provisão Cível	1.533.881	3.372.276
Total	10.680.298	11.909.601



A movimentação durante o exercício ocorreu como segue:

Saldos em 31 de dezembro de 2020	11.909.601
Adições	1.718.517
Reversões	(2.947.820)
Saldos em 31 de dezembro de 2021	10.680.298

Atualmente os débitos trabalhistas decorrentes de ações judiciais são pagos através de precatórios, de acordo com o art. 100 da Constituição Federal, resultado da liminar ADPF nº 542 deferida pelo Supremo Tribunal Federal. Contudo é possível que haja posterior cobrança destes valores pelo Estado.

25. PASSIVOS CONTINGENTES

Os passivos contingentes trabalhistas e cíveis foram constituídos com base em riscos de perdas em processos em que a Companhia faz parte, cuja probabilidade de perda é possível na opinião dos assessores legais.

A entidade não reconhece contabilmente um passivo contingente, apenas divulga em notas explicativas, conforme exposto na NBC TG 25 (R2), que dispõe sobre Provisões, Passivos Contingentes e Ativos Contingentes.

	2021	2020
Trabalhista	8.223.859	4.893.452
Cível	124.844.436	43.660.602
Total	133.068.295	48.554.054

26. OUTRAS OBRIGAÇÕES LONGO PRAZO

São compostas por parcelamento junto à Receita Federal do Brasil e receitas diferidas.

	2021	2020
Parcelamento RFB Lei nº 12.996/2014	1.162.897	1.354.409
Receita Diferida – Recursos fonte 100 a realizar	--	171.369
Total	1.162.897	1.525.778

Parcelamento RFB Lei nº 12.966/2014

A empresa aderiu ao parcelamento da Receita Federal do Brasil (RFB), instituído pela Lei nº 12.996/2014, conhecida como REFIS DA COPA.

Em 2012 a empresa foi notificada pelo não recolhimento dos valores devidos a “Outras Entidades” incidente sobre a folha de pagamento, durante os meses de maio/2011 a dezembro/2011. O valor do montante não recolhido foi de R\$ 1.986.419,45.

Após consulta à Procuradoria Geral do Estado (PGE) sobre a pertinência da adesão e esta, em 21/08/2014, emitiu parecer favorável ao parcelamento. Sendo assim, em 25/08/2014, a empresa desistiu do processo administrativo e aderiu ao REFIS.



Composição total da obrigação:

	2021	2020
Circulante	191.512	191.512
Não Circulante	1.162.897	1.354.409
Total	1.354.409	1.545.921

27. PATRIMÔNIO LÍQUIDO

	2021	2020
Capital Social (a)	42.408.424	42.408.424
Reserva de Reavaliações (b)	4.833.755	4.833.755
Reserva de Capital (c)	25.134.178	25.134.178
Lucro/ Prejuízo do Exercício	304.261	(6.910.019)
Prejuízos Acumulados	(71.294.670)	(66.193.016)
Total	1.385.948	(726.679)

a) Capital Social

O Capital Social Subscrito apresenta um montante de R\$ 42.408.423,68, cujas ações nominais estão totalmente integralizadas pelo único acionista – o Governo de Estado de Santa Catarina.

b) Reserva de Reavaliação

Em 1999, a Cidasc procedeu às reavaliações de bens imóveis (terrenos e edificações) em todas as unidades da empresa no estado. O laudo de avaliação foi emitido por JDR Consultores Associados Ltda. Atualmente o saldo da Reserva de Reavaliação é composto por terrenos reavaliados. As edificações reavaliadas foram totalmente depreciadas e os tributos revertidos.

c) Reserva de Capital

Constituída em 2009 conforme manifesto nº 014/08 da Assessoria Jurídica referente às compensações de créditos da construção do Corredor de Exportação Terminal Graneleiro São Francisco do Sul - Deliberação CAP (Conselho de Autoridade Portuária) nº 82/02-X.

28. RECEITA OPERACIONAL LÍQUIDA

As receitas operacionais são obtidas através das receitas de revenda de mercadorias, prestação de serviços e arrecadação de tributos.

As receitas comerciais referem-se a revenda de guias de Trânsito Animal de Defesa Sanitária Animal.

As receitas de prestação de serviços são formadas por classificação de produtos de origem vegetal, inspeção de produtos de origem animal, apoio laboratorial.

Já as receitas tributárias são oriundas das taxas da Defesa Sanitária Animal e Vegetal e de valores inscritos em dívida ativa.



	2021	2020
Receita Operacional Bruta	6.157.885	5.048.588
Revenda de Mercadorias	6.890	672
Prestação de Serviços	815.322	1.256.345
Receitas Tributárias	5.335.673	3.791.571
(-) Deduções da Receita	(116.736)	(172.955)
ISS	(40.604)	(56.681)
PIS	(13.580)	(20.741)
COFINS	(62.552)	(95.533)
Receita Operacional Líquida	6.041.149	4.875.633

29. CUSTOS E DESPESAS OPERACIONAIS

Os custos são aplicados diretamente para a geração de receitas.

Custos

	2021	2020
Custos das Mercadorias Vendidas	1.674.668	1.349.076
Custo dos Serviços Prestados	1.107.700	595.247
Total	2.782.369	1.944.323

As despesas gerais e administrativas são as despesas mais relevantes do resultado, sendo que as despesas com pessoal são a que tem maior representatividade (quadro analítico abaixo).

Despesas Gerais e Administrativas

	2021	2020
Pessoal (a)	177.293.716	199.344.153
Benefícios a empregados (b)	16.198.825	16.188.613
Gerais	14.643.686	13.610.457
Tributárias	234.105	421.346
Total	208.370.332	229.554.569

a) Pessoal

	2021	2020
Remunerações	90.207.550	105.623.112
Encargos Sociais	32.205.065	38.640.633
Programa de Demissão Incentivada	50.482.762	50.117.407
Despesas de processos judiciais (provisão e indenizações)	3.357.816	3.850.026
Medicina e Segurança do Trabalho	463.347	542.169
Estagiários	239.419	285.926
Honorários Diretoria	302.477	239.600
Honorários Conselho Fiscal	35.280	35.280
Total	177.293.716	199.334.153



b) Benefícios a empregados

	2021	2020
Vale alimentação	5.964.300	5.687.526
Contribuição patronal plano de saúde	3.595.670	3.667.736
Contribuição patronal previdência complementar	3.130.261	3.208.521
Auxílio creche/babá	3.199.011	3.421.442
Inscrições em cursos/treinamentos	103.191	83.893
Diárias	171.972	77.824
Auxílio fúnebre	27.964	31.202
Vale transporte	6.456	10.469
Total	16.198.825	16.188.613

30. BENEFÍCIO PÓS EMPREGO – PLANO DE CONTRIBUIÇÃO DEFINIDA

A Cidasc possui um plano de previdência complementar a seus colaboradores: o CIDASC-FLEX CERES. Administrado pela CERES – Fundação de Seguridade Social, é oferecido de forma facultativa a todos os seus funcionários cobrindo benefícios programados e de risco.

É definido na modalidade contribuição definida (CD), já que previamente o participante define o valor de contribuição em porcentagem salarial, até o limite de 7% do salário de participação. Pode fazer ainda aportes adicionais (sem paridade da patrocinadora) ou alterar o percentual de contribuição periodicamente.

Na fruição do benefício, o valor deste é calculado no momento da aposentadoria, com base no saldo da reserva pessoal e tem caráter vitalício.

O custeio é paritário (até o limite de 7%), de modo que a parcela da CIDASC corresponde a 50% da contribuição mensal. As contribuições realizadas pela companhia em 2021 totalizaram R\$ 2.812.031,52.

31. OUTRAS RECEITAS

São classificadas como outras receitas, as receitas provenientes de subvenções e receitas diversas como reversão de provisões, indenizações recebidas, e ganhos na venda de imobilizado.

	2021	2020
Subvenções Recebidas (a)	198.011.856	210.736.951
Outras Receitas (b)	6.440.580	9.111.383
Ganho de Capital	4.588.893	--
Total	209.041.329	219.848.354

(a) Subvenções Recebidas

Referem-se às subvenções recebidas do Governo do Estado de Santa Catarina, para custeio, principalmente para despesa com folha de pagamento e seus encargos.

Também são contabilizadas as receitas com os convênios firmados com o Ministério da Agricultura, Pecuária e Abastecimento (MAPA), Secretaria do Estado da Agricultura e da Pesca



e do Desenvolvimento Rural e do Ministério Público do Santa Catarina, que concedeu recursos para o projeto “Educação Sanitarista em Defesa Agropecuária”.

	2021	2020
Subvenções Governo do Estado de SC	196.133.551	209.440.268
Descentralizações de outros órgãos	936.791	123.217
Convênios	941.514	1.173.466
Total	198.011.856	210.736.951

(b) Outras Receitas

	2021	2020
Locações	15.376	45.230
Reversões de provisões	5.984.603	8.779.903
Doações	11.594	594
Multas contratuais	3.963	23.427
Outras receitas	425.044	262.229
Total	6.440.580	9.111.383

32. OUTRAS DESPESAS

Em 2021, foi realizado leilão para alienação de bens inseríveis, principalmente veículos e máquinas.

	2021	2020
Perdas na alienação ou baixa de imobilizados	3.474.884	51
Total	3.474.884	51

33. RESULTADO FINANCEIRO

	2021	2020
Receitas Financeiras	60.007	48.032
Juros Ativos	39.389	24.797
Variações Monetárias	7.493	17.289
Multas	2.559	4.664
Rendimento Aplicação Financeira	6.296	898
Descontos Recebidos	4.270	384
(-) Despesas Financeiras	(210.639)	(183.095)
Juros Passivos	(196.045)	(144.568)
Variações Monetárias	--	(20.403)
Multas	(1.336)	--
Tarifas Bancárias	(13.257)	(18.124)
Resultado Financeiro	(150.632)	(135.064)



34. SEGUROS

A Cidasc mantém os seguintes contratos de seguros para cobrir eventuais sinistros:

Objeto	Vigência	Valor segurado
Caminhão (casco)	05/11/2020 a 05/11/2021	100% Tabela FIPE
Ed. Embaixador (inc/raio/expl./queda aero/fum)	26/11/2020 a 26/11/2021	R\$ 4.000.000,00
Veículos leves (casco)	05/11/2020 a 05/11/2021	100% Tabela FIPE

35. AJUSTES DE EXERCÍCIOS ANTERIORES

Em 2020, foram ajustados saldos decorrentes de retificação de erro imputável a exercícios anteriores e que não puderam ser atribuídos a fatos subsequentes.

	2021
Prejuízos acumulados do exercício de 2020	1.802.116
Prejuízos acumulados do exercício de 2018	6.250
Total	1.808.366

36. EVENTOS SUBSEQUENTES

A entidade não apresentou eventos subsequentes entre a data da emissão das demonstrações e a autorização para emissão das demonstrações.

Junior Kunz
Presidente

Paola Colombi
Contadora CRC/SC 036346/O-0

Relatório dos Auditores Independentes acerca das Demonstrações Contábeis



CIDASC

**RELATÓRIO DOS AUDITORES INDEPENDENTES ACERCA DE
DEMONSTRAÇÕES CONTÁBEIS DE 31/12/2021****Aos****Acionista, Conselheiros e Administradores da****COMPANHIA INTEGRADA DE DESENVOLVIMENTO AGRÍCOLA DE SANTA CATARINA**

EMPRESA PÚBLICA – CNPJ (MF) 83.807.586/0001-28

Rodovia Admar Gonzaga, 1588 – Itacorubi – Florianópolis/SC

1) Opinião com ressalva:

Examinamos as demonstrações contábeis individuais da **COMPANHIA INTEGRADA DE DESENVOLVIMENTO AGRÍCOLA DE SANTA CATARINA - CIDASC** que compreendem o balanço patrimonial em 31 de dezembro de 2021 e as respectivas demonstrações do resultado, das mutações do patrimônio líquido e dos fluxos de caixa para o exercício findo naquela data, bem como as correspondentes notas explicativas, incluindo o resumo das principais políticas contábeis.

Em nossa opinião, exceto pelos assuntos tratados no parágrafo Base para Opinião com Ressalva, as demonstrações contábeis acima referidas apresentam adequadamente, em todos os aspectos relevantes, a posição patrimonial e financeira da **CIDASC**, em 31 de dezembro de 2021, o resultado de seus fluxos de caixa para o exercício findo naquela data, de acordo com as práticas contábeis adotadas no Brasil.

2) Base para Opinião com Ressalva**2.1. Evidências Para o Trabalho de Auditoria**

Até onde conseguimos retroagir pelo exame dos relatórios contábeis, constatamos que os controles internos são insuficientes e/ou inexistentes e não possuem/fornecem evidências confiáveis e adequadas para validar os saldos abaixo:

Conta	Descrição	Saldo
01.01.01.08.01.000001	SEC.DE ESTADO DA FAZENDA – C	R\$ 20.096.128,10

Conta	Descrição	Saldo
01.02.01.02.02	DEPOSITOS RECURSAIS E VLR. VIN	R\$ 2.290.285,55
01.02.01.02.03	BLOQUEIO JUDICIAL	R\$ 1.194.466,89

Nossa auditoria foi conduzida de acordo com as normas brasileiras e internacionais de auditoria. Nossas responsabilidades, em conformidade com tais normas, estão descritas na seção a seguir, intitulada “Responsabilidades do auditor pela auditoria das demonstrações contábeis”. Somos independentes em relação ao Banco, de acordo com os princípios éticos relevantes previstos no

Código de Ética Profissional do Contador e nas normas profissionais emitidas pelo Conselho Federal de Contabilidade, e cumprimos com as demais responsabilidades éticas de acordo com essas normas.

Acreditamos que a evidência de auditoria obtida é suficiente e apropriada para fundamentar nossa opinião.

3) Ênfase

3.1. Convênios

Mantendo nossa opinião inalterada, enfatizamos que, conforme a nota explicativa nº 21 às Demonstrações Contábeis, os valores de Convênios firmados com outras entidades, para desenvolver projetos de interesse da Cidasc, são valores registrados que correspondem a ingressos financeiros para execução dos Planos de Trabalho, cujo reconhecimento de receita se dá no momento da execução da despesa. No ano de 2017, foi instaurada uma comissão de trabalho para realizar um encontro de contas referente a construção do corredor de exportação do Terminal Graneleiro, com objetivo de regularização dos saldos contábeis, cujo processo ainda está em andamento.

3.2. Programa de Demissão Incentivada – PDI

Mantendo nossa opinião inalterada, enfatizamos que, conforme a nota explicativa nº 09 às Demonstrações Contábeis, o Programa de Demissão Incentivada (PDI) foi aprovado em 12 de setembro de 2008.

As rescisões contratuais, através do PDI, iniciaram em fevereiro de 2009 e a vigência do programa é de treze anos, logo os valores estão segregados no Ativo Circulante e no Ativo Não Circulante.

Circulante	43.705.901
Não Circulante	131.868.641

Os valores contabilizados foram efetuados no pressuposto da responsabilidade do Governo do Estado de Santa Catarina pelo pagamento.

4) Outros Assuntos - Auditoria dos valores correspondentes ao exercício anterior

As demonstrações contábeis do exercício findo em 31 de dezembro de 2020, apresentadas exclusivamente para fins de comparabilidade, foram examinadas por outros auditores, cujo relatório foi emitido em 12 de abril de 2021, com modificação de opinião.

4.1. Demonstração do Valor Adicionado

Revisamos também, a demonstração do valor adicionado (DVA) individual referente ao exercício findo em 31 de dezembro de 2021, elaborada sob a responsabilidade da administração da **CIDASC** essa demonstração foi submetida aos mesmos procedimentos de revisão descritos anteriormente e, com base em nossa revisão, não temos conhecimento de nenhum fato que nos leve a concluir que não foi elaborada, em seus aspectos relevantes, de forma consistente com as informações contábeis intermediárias, individuais, tomadas em conjunto.

5) Responsabilidade da administração e da governança pelas demonstrações contábeis

A administração é responsável pela elaboração e adequada apresentação das demonstrações contábeis de acordo com as práticas contábeis adotadas no Brasil e pelos controles internos que ela determinou como necessários para permitir a elaboração de demonstrações contábeis livres de distorção relevante, independentemente se causada por fraude ou erro.

Na elaboração das demonstrações contábeis, a administração é responsável pela avaliação da capacidade da **CIDASC** continuar operando, divulgando, quando aplicável, os assuntos relacionados com a sua continuidade operacional e o uso dessa base contábil na elaboração das demonstrações contábeis, a não ser que a administração pretenda liquidar a **CIDASC** ou cessar suas operações, ou não tenha nenhuma alternativa realista para evitar o encerramento das operações.

Os responsáveis pela governança da **CIDASC** são aqueles com responsabilidade pela supervisão do processo de elaboração das demonstrações contábeis.

6) Responsabilidades do auditor pela auditoria das demonstrações contábeis

Nossos objetivos são obter segurança razoável de que as demonstrações contábeis, tomadas em conjunto, estão livres de distorção relevante, independentemente se causada por fraude ou erro, e emitir relatório de auditoria contendo nossa opinião. Segurança razoável é um alto nível de segurança, mas, não, uma garantia de que a auditoria realizada de acordo com as normas brasileiras e internacionais de auditoria sempre detectam as eventuais distorções relevantes existentes. As distorções podem ser decorrentes de fraude ou erro e são consideradas relevantes quando, individualmente ou em conjunto, possam influenciar, dentro de uma perspectiva razoável, as decisões econômicas dos usuários tomadas com base nas referidas demonstrações contábeis.

Como parte da auditoria realizada de acordo com as normas brasileiras e internacionais de auditoria, exercemos julgamento profissional e mantemos ceticismo profissional ao longo da auditoria. Além disso:

- ✓ Identificamos e avaliamos os riscos de distorção relevante nas demonstrações contábeis, independentemente se causada por fraude ou erro, planejamos e executamos procedimentos de auditoria em resposta a tais riscos, bem como obtemos evidência de auditoria apropriada e suficiente para fundamentar nossa opinião. O risco de não detecção de distorção relevante resultante de fraude é maior do que o proveniente de erro, já que a fraude pode envolver o

ato de burlar os controles internos, conluio, falsificação, omissão ou representações falsas intencionais.

- ✓ Obtemos entendimento dos controles internos relevantes para a auditoria para planejarmos procedimentos de auditoria apropriados às circunstâncias, mas, não, com o objetivo de expressarmos opinião sobre a eficácia dos controles internos da **CIDASC**.
- ✓ Avaliamos a adequação das políticas contábeis utilizadas e a razoabilidade das estimativas contábeis e respectivas divulgações feitas pela administração.
- ✓ Concluimos sobre a adequação do uso, pela administração, da base contábil de continuidade operacional e, com base nas evidências de auditoria obtidas, se existe incerteza relevante em relação a eventos ou condições que possam levantar dúvida significativa em relação à capacidade de continuidade operacional da entidade. Se concluirmos que existe incerteza relevante, devemos chamar atenção em nosso relatório de auditoria para as respectivas divulgações nas demonstrações contábeis ou incluir modificação em nossa opinião, se as divulgações forem inadequadas. Nossas conclusões estão fundamentadas nas evidências de auditoria obtidas até a data de nosso relatório. Todavia, eventos ou condições futuras podem levar a **CIDASC** a não mais se manter em continuidade operacional.
- ✓ Avaliamos a apresentação geral, a estrutura e o conteúdo das demonstrações contábeis, inclusive as divulgações e se as demonstrações contábeis representam as correspondentes transações e os eventos de maneira compatível com o objetivo de apresentação adequada.

Comunicamo-nos com os responsáveis pela governança a respeito, entre outros aspectos, do alcance planejado, da época da auditoria e das constatações significativas de auditoria, inclusive as eventuais deficiências significativas nos controles internos que identificamos durante nossos trabalhos.

Florianópolis/SC, 20 de Abril de 2022.

AUDIMEC – AUDITORES INDEPENDENTES S/S

CRC/PE 000150/O

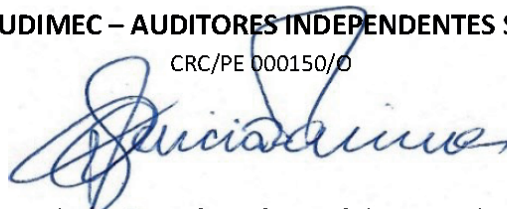

Luciano Gonçalves de Medeiros Pereira

Contador - CRC/PE 010483/O-9 "S"SC

CNAI 1592 - Sócio Sênior



Phillipe de Aquino Pereira

Contador - CRC/PE 028157/O-2 "S"SC

CNAI 4747 – Sócio

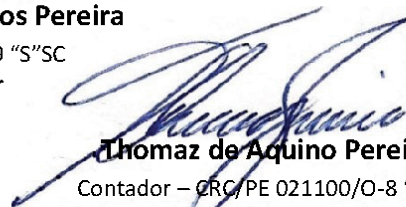

Thomaz de Aquino Pereira

Contador – CRC/PE 021100/O-8 "S"SC

CNAI 4850 - Sócio

Parecer do Conselho Fiscal



CIDASC



PARECER DO CONSELHO FISCAL ENCERRAMENTO EXERCÍCIO CONTÁBIL DE 2021

O Conselho Fiscal da Companhia Integrada de Desenvolvimento Agrícola de Santa Catarina - CIDASC, em reunião realizada no dia 22 de abril de 2022, no cumprimento das disposições contidas no artigo 163 da Lei nº 6.404 de 15 de dezembro de 1976 e Lei nº 10.303 de 31 de dezembro de 2001, apreciou o Relatório de Administração, as Demonstrações Financeiras, as Notas Explicativas, o Parecer dos Auditores Independentes e demais documentos e informações referentes ao término do exercício de 2021.

À vista das verificações realizadas mensalmente nos balancetes da Empresa e das análises sobre os critérios adotados e considerando a manifestação contida no Parecer dos Auditores Independentes da Audimec Auditores Independentes, os membros do Conselho Fiscal são de parecer que o referido Relatório da Administração, o Balanço Patrimonial e demais Demonstrações Financeiras que o acompanham refletem com fidelidade a situação patrimonial e econômico-financeira da Sociedade, naquela data, estando, portanto, em condições de serem submetidos à apreciação ao Conselho de Administração.

Florianópolis (SC), 22 de abril de 2022.

José Angelo Di Foggi

Décio Alfredo Rockenbach

Miriam Aparecida Zanotto



Expediente

Produção

Assessoria de Comunicação da Cidasc - Ascom

Diagramação

Mariana Lopes Gonçalves

Siga a Cidasc



www.cidasc.sc.gov.br



ascom@cidasc.sc.gov.br



www.facebook.com/cidasc.ascom



www.instagram.com/cidascoficial



www.twitter.com/CidascOficial



[www.youtube.com/channel/
UC3uGsy4VhDEcDWoskUYHk-
Dg](https://www.youtube.com/channel/UC3uGsy4VhDEcDWoskUYHk-Dg)



www.issuu.com/cidasc



www.soundcloud.com/cidasc