

Demonstrações Contábeis Individuais

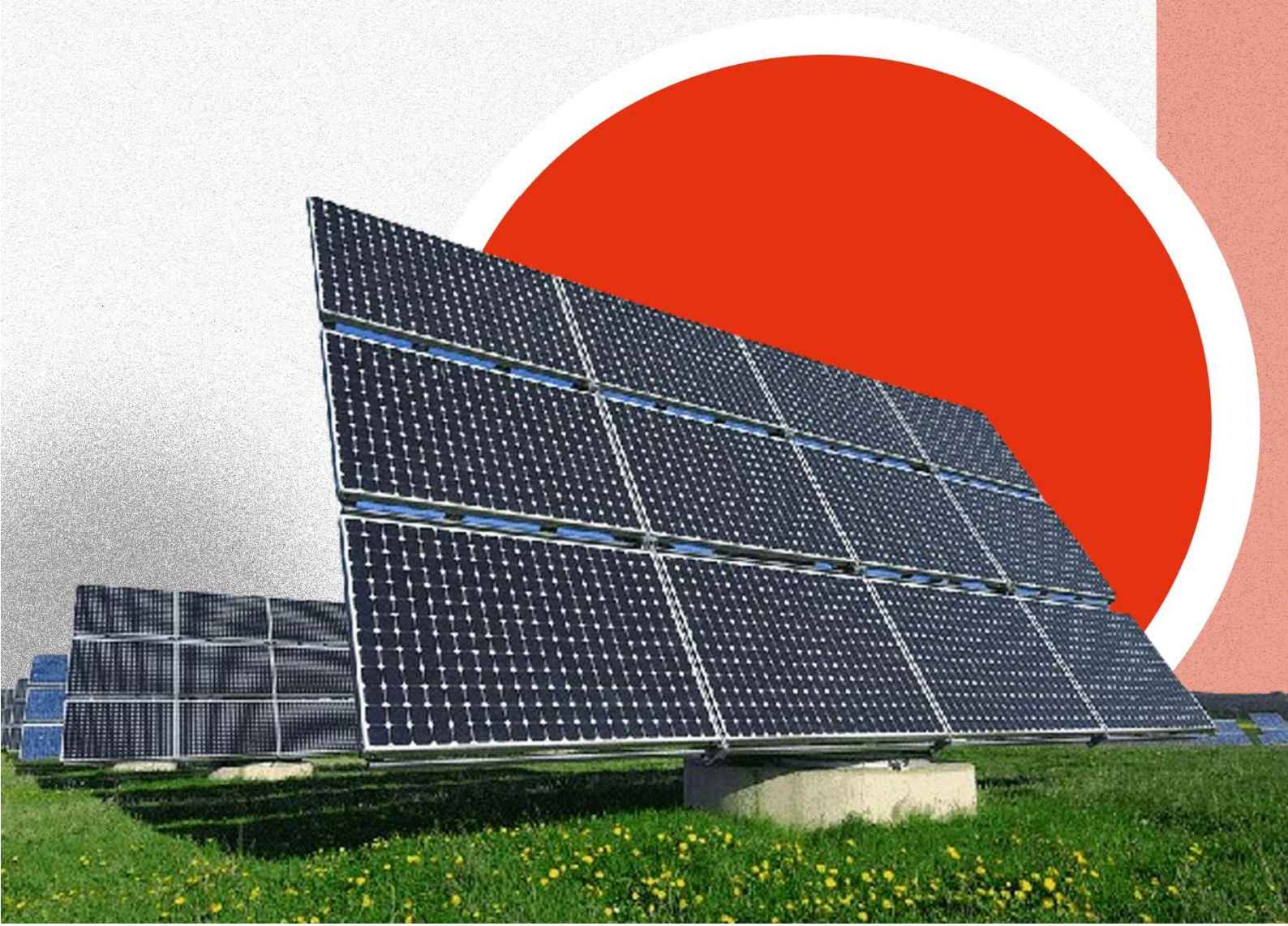

Conteúdo

Relatório do auditor independente sobre as demonstrações contábeis	3-4
Balanço patrimonial	5
Demonstrações dos resultados	6
Demonstrações das mutações do patrimônio líquido	7
Demonstrações dos fluxos de caixa - Método indireto	8
Notas explicativas às demonstrações financeiras	9-18

RELATÓRIO DO AUDITOR INDEPENDENTE SOBRE AS DEMONSTRAÇÕES CONTÁBEIS

Aos Administradores e Acionistas da

PROSPERA SOLUÇÕES E TECNOLOGIA S.A.

Barueri -SP

Opinião

Examinamos as demonstrações contábeis da **SUNON RETAIL SOLUÇÕES SUSTENTÁVEIS PARA ENERGIA RENOVÁVEIS S.A.** ("Companhia") que compreendem o balanço patrimonial em 31 de dezembro de 2023 e as respectivas demonstrações do resultado, dos resultados abrangentes, das mutações do patrimônio líquido e dos fluxos de caixa para o exercício findo naquela data, assim como o resumo das principais práticas contábeis e demais notas explicativas.

Em nossa opinião, as demonstrações contábeis apresentam adequadamente a posição patrimonial e financeira da **SUNON RETAIL SOLUÇÕES SUSTENTÁVEIS PARA ENERGIA RENOVÁVEIS S.A.** em 31 de dezembro de 2023, o desempenho consolidado das suas operações e os fluxos de caixa consolidados para o exercício findo em 31 de dezembro de 2023 de acordo com as normas internacionais de relatório financeiro.

Outros assuntos

Auditoria dos saldos comparativos

As demonstrações contábeis da Companhia para o exercício findo em 31 de dezembro de 2022, apresentadas para fins comparativos, não foram examinadas por nós ou outros auditores independentes

Responsabilidades da administração e da governança pelas demonstrações contábeis

A administração é responsável pela elaboração e adequada apresentação das demonstrações contábeis de acordo com as práticas contábeis adotadas no Brasil e pelos controles internos que ela determinou como necessários para permitir a elaboração de demonstrações contábeis livres de distorção relevante, independentemente se causada por fraude ou erro.

Na elaboração das demonstrações contábeis, a administração é responsável pela avaliação da capacidade de a Companhia continuar operando, divulgando, quando aplicável, os assuntos relacionados com a sua continuidade operacional e o uso dessa base contábil na elaboração das demonstrações contábeis, a não ser que a administração pretenda liquidar a Companhia ou cessar suas operações, ou não tenha nenhuma alternativa realista para evitar o encerramento das operações.

Os responsáveis pela governança da Companhia são aqueles com responsabilidade pela supervisão do processo de elaboração das demonstrações contábeis.

Responsabilidades do auditor pela auditoria das demonstrações contábeis

Nossos objetivos são obter segurança razoável de que as demonstrações contábeis, tomadas em conjunto, estejam livres de distorção relevante, independentemente se causada por fraude ou erro, e emitir relatório de auditoria contendo nossa opinião. Segurança razoável é um alto nível de segurança, mas, não, uma garantia de que a auditoria realizada de acordo com as normas brasileiras e internacionais de auditoria sempre detectam as eventuais distorções relevantes existentes.

As distorções podem ser decorrentes de fraude ou erro e são consideradas relevantes quando, individualmente ou em conjunto, possam influenciar, dentro de uma perspectiva razoável, as decisões econômicas dos usuários tomadas com base nas referidas demonstrações contábeis.

Como parte da auditoria realizada, de acordo com as normas brasileiras e internacionais de auditoria, exercemos julgamento profissional e mantemos ceticismo profissional ao longo da auditoria. Além disso:

- Identificamos e avaliamos os riscos de distorção relevante nas demonstrações contábeis, independentemente se causada por fraude ou erro, planejamos e executamos procedimentos de auditoria em resposta a tais riscos, bem como obtemos evidência de auditoria apropriada e suficiente para fundamentar nossa opinião. O risco de não detecção de distorção relevante resultante de fraude é maior do que o proveniente de erro, já que a fraude pode envolver o ato de burlar os controles internos, conluio, falsificação, omissão ou representações falsas intencionais.
- Obtemos entendimento dos controles internos relevantes para a auditoria para planejarmos procedimentos de auditoria apropriados nas circunstâncias, mas não com o objetivo de expressarmos opinião sobre a eficácia dos controles internos da Companhia.
- Avaliamos a adequação das políticas contábeis utilizadas e a razoabilidade das estimativas contábeis e respectivas divulgações feitas pela administração.
- Concluimos sobre a adequação do uso, pela administração, da base contábil de continuidade operacional e, com base nas evidências de auditoria obtidas, se existe uma incerteza relevante em relação a eventos ou condições que possam levantar dúvida significativa em relação à capacidade de continuidade operacional da Companhia. Se concluirmos que existe incerteza relevante, devemos chamar atenção em nosso relatório de auditoria para as respectivas divulgações nas demonstrações contábeis ou incluir modificação em nossa opinião, se as divulgações forem inadequadas.

Comunicamo-nos com os responsáveis pela governança a respeito, entre outros aspectos, do alcance planejado, da época da auditoria e das constatações significativas de auditoria, inclusive as eventuais deficiências significativas nos controles internos que identificamos durante nossos trabalhos.

Fornecemos também aos responsáveis pela governança declaração de que cumprimos com as exigências éticas relevantes, incluindo os requisitos aplicáveis de independência, e comunicamos todos os eventuais relacionamentos ou assuntos que poderiam afetar, consideravelmente, nossa independência, incluindo, quando aplicável, as respectivas salvaguardas.

São Paulo, 06 de junho de 2023.

PGS Auditores Independentes

CRC N.º 2SP043908

**Marco Antonio Papini
Contador**

CRC N.º 1SP180759/O-1

Balço Patrimonial em
31 de dezembro de 2023
Valores expresso em reais

<u>ATIVO</u>	<u>Nota</u>	<u>2023</u>	<u>2022</u>	<u>PASSIVO E PATRIMÔNIO LÍQUIDO</u>	<u>Nota</u>	<u>2023</u>	<u>2022</u>
			não auditado			-	não auditado
CIRCULANTE		2.584.317	3.315.428	CIRCULANTE		131.763	375.938
Caixa e equivalentes de caixa	7	452.808	273.822	Fornecedores		5.571	228.803
Cientes	8	2.000.710	2.744.982	Partes Relacionadas	10	20.874	21.429
Outros Créditos		130.800	296.624	Impostos e contribuições sociais	11	83.702	82.567
				Obrigações tributárias		4.666	6.250
				Consórcios a pagar		16.950	36.889
				NÃO CIRCULANTE		2.771.099	2.788.049
				Consórcios a pagar		24.013	40.963
				Imobilizado em poder de terceiros	9	2.747.087	2.747.087
NÃO CIRCULANTE		6.946.283	7.503.408	PATRIMÔNIO LÍQUIDO		6.627.737	7.654.848
Imobilizado	9	6.946.283	7.503.408	Capital social realizado	12	4.817.048	4.817.048
		-	-	Reserva de Capital		3.580.124	3.580.124
				Prejuízos acumulados		(1.769.435)	(742.324)
TOTAL DO ATIVO		<u>9.530.600</u>	<u>10.818.836</u>	TOTAL DO PASSIVO E PATRIMÔNIO LÍQUIDO		<u>9.530.600</u>	<u>10.818.836</u>

As notas explicativas são parte integrante das demonstrações contábeis.

Demonstração de Resultado em
31 de dezembro de 2023
Valores expresso em reais

	<u>Nota</u>	<u>2023</u>	<u>2022</u> não auditado
RECEITA OPERACIONAL LÍQUIDA	13	<u>1.346.865</u>	<u>1.688.480</u>
Custo dos serviços	14	<u>(575.423)</u>	<u>(544.142)</u>
Resultado Bruto		771.442	1.144.338
Despesas Operacionais	14	<u>(1.941.503)</u>	<u>(1.289.961)</u>
Despesas Administrativas		(70.226)	(95.823)
Serviços terceiros administrativos		(961.626)	(1.194.139)
Outras Despesas não Operacionais		<u>(909.651)</u>	-
RESULTADO OPERACIONAL ANTES DO RESULTADO FINANCEIRO		(1.170.062)	(145.623)
Resultado Financeiro	15	469.097	434.444
Receitas Financeiras		582.584	474.523
Despesas financeiras		(113.487)	(40.079)
RESULTADO ANTES DOS TRIBUTOS SOBRE O LUCRO		(700.964)	288.821
Imposto de Renda e Contribuição Social	11	<u>(326.147)</u>	<u>(327.912)</u>
RESULTADO DO EXERCÍCIO		<u>(1.027.111)</u>	<u>(39.092)</u>

As notas explicativas são parte integrante das demonstrações contábeis.

Demonstração das mutações do
patrimônio líquido
Valores expresso em reais

	Capital Social	Reserva de Capital	Lucros Acumulados	Total do Patrimônio Líquido
Saldos em 31 de dezembro de 2022 Não auditado	4.817.048	3.580.124	(742.324)	7.654.848
Prejuízo do período	-	-	(1.027.111)	(1.027.111)
Saldos em 31 de dezembro de 2023	4.817.048	3.580.124	(1.769.435)	6.627.737

As notas explicativas são parte integrante das demonstrações contábeis.

Demonstração do Fluxo de Caixa
Exercícios findos em 2023 e 2022
Valores expresso em reais

	<u>2023</u>	<u>2022</u>
Fluxo de caixa das Atividades Operacionais		não auditado
Lucro Líquido antes do IR e CSLL	(700.964)	288.821
Valores que não afetam o caixa		
Depreciação	575.423	544.142
Ajuste de períodos anteriores		52.920
Baixa de Imobilizado	-	232.769
Varição de ativos e passivos operacionais	<u>684.726</u>	<u>(129.777)</u>
Redução (Aumento) Clientes	744.271	415.358
Redução (Aumento) Outros créditos	165.825	366.718
Aumento (Redução) Fornecedores	(223.231)	46.583
Aumento (Redução) Partes Relacionadas	(554)	(3.649)
Aumento (Redução) Obrigações Tributárias	(1.584)	931
Outros Contas a Pagar	-	(955.718)
Caixa Líquido Aplicado em Atividades Operacionais	<u>559.185</u>	<u>988.875</u>
Fluxo de Caixa das atividades de Investimentos		
(Aquisição) Imobilizado	(18.298)	(667.047)
Imposto de Renda e Contribuição Social pagos	(325.012)	(329.527)
Caixa Líquido Aplicado em Atividades de Investimentos	<u>215.875</u>	<u>(7.699)</u>
Fluxo de caixa das atividades de financiamento	<u>(36.889)</u>	<u>177.949</u>
Financiamentos/Consórcio pagos	(36.889)	(42.678)
Integralizações/Redução de capital	-	220.627
Caixa Líquido gerado das Atividades de Financiamentos	<u>178.986</u>	<u>170.249</u>
Aumento (Redução) de Caixa e Equivalentes de Caixa	<u>178.986</u>	<u>170.249</u>
Caixa e equivalentes de caixa no início do período	273.822	103.573
Caixa e equivalentes de caixa no final do período	452.808	273.822
Aumento (Redução) de Caixa e Equivalentes de Caixa	<u>178.986</u>	<u>170.249</u>

As notas explicativas são parte integrante das demonstrações contábeis.

1 Contexto Operacional

A Sunon Retail Soluções Sustentáveis para Energia Renováveis S.A. (“Companhia” ou “Sunon Retail”) é uma sociedade anônima de capital fechado, com sede à Rua Pai Leme, 215, Conj 2306, Thera Faria Lima, Pinheiros, São Paulo - SP, tem como objeto social o comércio atacadista de máquinas, equipamentos e painéis fotovoltaicos; serviços de instalações de sistemas de aquecimento; serviços de instalações de sistemas de eletricidade; peças e partes de máquinas e equipamentos para uso industrial; manutenção de estações de redes de telecomunicações; aluguel de outras máquinas equipamentos comerciais e industriais não especificados anteriormente, sem operador; administração de obras; obras de montagem industrial; construção de estações de redes de distribuição de energia elétrica, manutenção de redes de distribuição de energia elétrica, serviços de engenharia, desenvolvimento e licenciamento de programas de computador customizáveis, atividades técnicas relacionadas à engenharia e arquitetura. A companhia faz parte do Grupo Sunon, sendo controlada pela Sunon Brasil Participações S.A. A Sunon Retail promove aos comércios e condomínios o acesso à energia renovável através da locação de equipamentos ou até mesmo da compra de sistemas de geração de energia.

2 Base de preparação e apresentação

As demonstrações contábeis foram preparadas conforme as práticas contábeis adotadas no Brasil para Pequenas e Médias Empresas (PMEs) - NBC TG 1000 (R1), incluindo os pronunciamentos emitidos pelo Comitê de Pronunciamentos Contábeis (CPC), e evidenciam todas as informações relevantes próprias das demonstrações contábeis, e somente elas, as quais estão consistentes com as utilizadas pela administração na sua gestão.

As demonstrações contábeis foram preparadas considerando o custo histórico como base de valor. A preparação de demonstrações contábeis requer o uso de certas estimativas contábeis críticas e o exercício de julgamento por parte da administração da Empresa no processo de aplicação das suas políticas contábeis. Aquelas áreas que requerem maior nível de julgamento e têm maior complexidade, bem como as áreas nas quais premissas e estimativas que são significativas para as demonstrações contábeis, estão divulgadas a partir da nota 7.

As presentes demonstrações contábeis foram aprovadas pela diretoria e autorizadas pelos sócios quotistas para emissão em 31.05.2024.

3 Mudanças nas políticas contábeis e divulgações

Alterações adotadas pela Empresa

Não há novas normas adotadas pela primeira vez para o exercício iniciado em 1º de janeiro de 2023.

4 Resumo das principais práticas contábeis

As principais políticas contábeis aplicadas na preparação destas demonstrações contábeis estão definidas abaixo. Essas políticas foram aplicadas de modo consistente nos exercícios apresentados, salvo quando indicado de outra forma.

a. Conversão de moeda estrangeira

(i) Moeda funcional e moeda de apresentação

Os itens incluídos nas demonstrações contábeis são mensurados de acordo com a moeda do principal ambiente econômico no qual a empresa atua ("moeda funcional"). As demonstrações contábeis estão apresentadas em milhares de reais, que é a moeda funcional da Empresa e, também, a sua moeda de apresentação.

(ii) Transações e saldos

As operações com moedas estrangeiras são convertidas em moeda funcional com base nas taxas de câmbio vigentes nas datas das transações ou nas datas da avaliação, quando os itens são remensurados. Os ganhos e as perdas cambiais com empréstimos, caixa e equivalentes de caixa são apresentados na demonstração do resultado como receita ou despesa financeira. Todos os outros ganhos e perdas cambiais são apresentados na demonstração do resultado como "Outros ganhos (perdas), líquidos.

b. Caixa e equivalentes de caixa

Caixa e equivalentes de caixa incluem o caixa, os depósitos bancários e outros investimentos de curto prazo de alta liquidez, com vencimentos originais de até três meses, e com risco insignificante de mudança de valor, sendo o saldo apresentado líquido de saldos de contas garantidas na demonstração dos fluxos de caixa. As aplicações financeiras estão demonstradas ao custo, acrescidas das remunerações contratadas e reconhecidas até a data das demonstrações contábeis, não excedendo o valor de realização.

c. Contas a receber de clientes

As contas a receber de clientes correspondem aos valores a receber pela venda de mercadorias no curso normal das atividades da Empresa. A Empresa mantém as contas a receber de clientes com o objetivo de arrecadar fluxos de caixa contratuais e, portanto, essas contas são, inicialmente, reconhecidas pelo valor justo e, subsequentemente, mensuradas pelo custo amortizado com o uso do método da taxa efetiva de juros, deduzidas das provisões para perdas. Se o prazo de recebimento é equivalente a um ano ou menos, as contas a receber são classificadas no ativo circulante. Caso contrário, estão apresentadas no ativo não circulante.

d. Imobilizado

Construções em Andamento compreendem a unidade Rio de Janeiro. O imobilizado é mensurado pelo seu custo histórico, menos depreciação acumulada. O custo histórico inclui os gastos diretamente atribuíveis à aquisição dos itens. Os custos subsequentes são incluídos no valor contábil do ativo ou reconhecidos como um ativo separado, conforme apropriado, somente quando for provável que fluam benefícios econômicos futuros associados a esses custos e que possam ser mensurados com segurança. O valor contábil de itens ou peças substituídos é baixado. Todos os outros reparos e manutenções são lançados em contrapartida ao resultado do exercício, quando incorridos.

A depreciação de outros ativos é calculada usando o método linear considerando os seus custos e seus valores residuais durante a vida útil estimada, demonstrada na nota explicativa número 9.

Os ganhos e as perdas de alienações são determinados pela comparação dos valores de venda com o seu valor contábil e são reconhecidos em "Outras receitas (despesas)" na demonstração do resultado.

e. Contas a pagar aos fornecedores

As contas a pagar aos fornecedores são obrigações a pagar por bens ou serviços que foram adquiridos no curso normal dos negócios, sendo classificadas como passivos circulantes se o pagamento for devido no período de até um ano. Caso contrário, as contas a pagar são apresentadas como passivo não circulante. Elas são, inicialmente, reconhecidas pelo valor justo e, subsequentemente, mensuradas pelo custo amortizado com o uso do método de taxa efetiva de juros.

f. Provisões

As provisões para ações judiciais (trabalhista, civil e tributária) são reconhecidas quando: (i) a Empresa tem uma obrigação presente ou não formalizada (*constructive obligation*) como resultado de eventos já ocorridos; (ii) é provável que uma saída de recursos seja necessária para liquidar a obrigação; e (iii) o valor puder ser estimado com segurança. As provisões não incluem as perdas operacionais futuras.

As provisões são mensuradas pelo valor presente dos gastos que devem ser necessários para liquidar a obrigação, usando uma taxa antes dos efeitos tributários, a qual reflita as avaliações atuais de mercado do valor do dinheiro no tempo e dos riscos específicos da obrigação. O aumento da obrigação em decorrência da passagem do tempo é reconhecido como despesa financeira.

g. Demais ativos circulantes e não circulantes:

O ativo circulante e outros ativos não circulantes são apresentados ao valor de custo ou de realização, quando aplicável, os rendimentos e as variações monetárias auferidas.

h. Imposto de renda e contribuição social:

As despesas de Imposto de Renda e Contribuição Social do período compreendem os impostos corrente e diferido. Os impostos sobre a renda são reconhecidos na demonstração do resultado, exceto na proporção em que estiverem relacionados com itens reconhecidos diretamente no patrimônio líquido ou no resultado abrangente. Nesse caso, o imposto também é reconhecido no patrimônio líquido ou no resultado abrangente.

O Imposto de Renda e a Contribuição Social corrente são apresentados líquidos, por entidade contribuinte, no passivo quando houver montantes a pagar, ou no ativo quando os montantes antecipadamente pagos excedem o total devido na data do relatório.

i. Demais passivos circulantes e não circulantes:

São demonstrados por valores conhecidos ou calculáveis, acrescidos, quando aplicável, dos correspondentes encargos e das variações monetárias incorridos, sendo seu registro separadamente quando incorrer.

j. Reconhecimento da receita

(i) Venda de serviços

As vendas são reconhecidas quando o controle sobre os serviços é transferido, ou seja, no momento da entrega dos serviços para o cliente, e desde que não haja nenhuma obrigação não satisfeita que possa afetar a aceitação dos serviços pelo cliente.

A receita é reconhecida apenas na medida em que for altamente provável que não irá ocorrer uma reversão significativa.

(ii) Receita financeira

A receita financeira é reconhecida conforme o prazo decorrido pelo regime de competência, usando o método da taxa efetiva de juros. A receita de juros de ativos financeiros ao valor justo por meio do resultado é incluída nos ganhos/(perdas) líquidos de valor justo com esses ativos. A receita de juros de ativos financeiros ao custo amortizado e ativos financeiros ao valor justo por meio de outros resultados abrangentes calculada utilizando o método da taxa de juros efetiva é reconhecida na demonstração do resultado como parte da receita financeira de juros.

A receita financeira é calculada por meio da aplicação da taxa de juros efetiva ao valor contábil bruto de um ativo financeiro exceto para ativos financeiros que, posteriormente, estejam sujeitos à perda de crédito. No caso de ativos financeiros sujeitos à perda de crédito, a taxa de juros efetiva é aplicada ao valor contábil líquido do ativo financeiro (após a dedução da provisão para perdas).

5 Estimativas e julgamentos contábeis críticos

As estimativas e os julgamentos contábeis são continuamente avaliados e baseiam-se na experiência histórica e em outros fatores, incluindo expectativas de eventos futuros, consideradas razoáveis para as circunstâncias. Com base em premissas, a Companhia faz estimativas com relação ao futuro. Por definição, as estimativas contábeis resultantes raramente serão iguais aos respectivos resultados reais. As estimativas e premissas que apresentam um risco significativo, com probabilidade de causar um ajuste relevante nos valores contábeis de ativos e passivos para o próximo exercício social, estão contempladas a seguir.

(i) Imposto de renda e contribuição social diferidos

A tributação sobre o lucro compreende o imposto de renda e a contribuição social que são calculados com base nos resultados tributáveis (lucro ajustado), às alíquotas aplicáveis segundo a legislação vigente sendo: 15%, acrescido de 10% sobre o que exceder a R\$ 240 anuais para o imposto de renda e 9% para a contribuição social. Portanto, as adições de despesa ao lucro contábil, temporariamente não dedutíveis geram créditos tributários e as ou exclusões de receita, temporariamente não tributáveis geram débitos tributários relacionado a apuração do lucro tributável corrente.

(ii) Impairment de ativos financeiros

As provisões para perdas com ativos financeiros são baseadas em premissas sobre o risco de inadimplência e nas taxas de perdas esperadas. A companhia aplica julgamento para estabelecer essas premissas e para selecionar os dados para o cálculo do *impairment*, com base no histórico da Companhia, nas condições existentes de mercado e nas estimativas futuras ao final de cada exercício.

6 Novas normas ou alterações para o exercício corrente e futuros requerimentos

a) Novas normas e pronunciamentos adotados no exercício corrente

No exercício corrente, a Companhia aplicou uma série de alterações às normas CPCs que são obrigatoriamente válidas para um período contábil que se inicie em ou após 1 de janeiro de 2022:

- Contratos onerosos: custos para cumprir um contrato (alterações ao CPC25).
- Imobilizado: receitas antes do uso pretendido (alterações ao CPC27).
- Referência à Estrutura Conceitual (alterações ao CPC15(R1)).

A adoção das alterações não teve impacto material nas divulgações ou nos valores apresentados nessas demonstrações contábeis.

b) Futuros requerimentos

As normas e interpretações novas e alteradas emitidas, mas não ainda em vigor até a data de emissão destas demonstrações contábeis, estão descritas a seguir:

- Classificação de passivos como circulante ou não circulante (alterações ao CPC26(R1)).
- Definição de estimativas contábeis (alterações ao CPC23).
- Definição de materialidade para a divulgação de políticas contábeis (alterações ao CPC26(R1)).
- Impostos diferidos relacionados a ativos e passivos decorrentes de uma única transação (alterações ao CPC32).
- Contratos de seguro (CPC50).

A Companhia pretende adotar essas normas e interpretações novas e alteradas, se cabível, quando entrarem em vigor. A Administração não espera que a adoção das normas listadas acima tenha um impacto significativo nas demonstrações contábeis da Companhia em períodos futuros.

7 Caixa e equivalentes de caixa

	<u>2023</u>	<u>2022</u> não auditado
Caixa e Bancos	20	42.822
Aplicação Financeiras	<u>452.788</u>	<u>231.000</u>
	<u>452.808</u>	<u>273.822</u>

O saldo de caixa e equivalentes de caixa em 31 de dezembro de 2023 estava composto por caixa e depósitos bancários além de Aplicações Financeiras de curto prazo com vencimento de até três meses. O valor contábil desses ativos não difere ao valor justo.

8 Contas a Receber

	<u>2023</u>	<u>2022</u>
	-	não auditado
Cientes	<u>2.000.710</u>	<u>2.744.982</u>
	<u>2.000.710</u>	<u>2.744.982</u>

O saldo a receber de clientes no final de dezembro de 2023 considera o valor de venda de serviços. Tendo em vista a necessidade de atualização, os saldos em aberto são corrigidos pela variação positiva de inflação o IPCA conforme contrato de venda.

9 Imobilizado

	<u>Máquinas e Equipamentos</u>	<u>Imobilizado em poder de terceiros (i)</u>	<u>Construção em Andamento</u>	<u>Total</u>
Custo do imobilizado Bruto		-		
Saldo em 31.12.2022				
Não auditado	5.754.233	2.747.087	251.535	8.752.856
Adições	18.298	-	-	18.298
Saldo em 31.12.2023	<u>5.772.532</u>	<u>2.747.087</u>	<u>251.535</u>	<u>8.771.154</u>
		-		
Depreciação acumulada				
Saldo em 31.12.2022				
Não auditado	(1.249.447)	-	-	(1.249.447)
Depreciação	(575.423)	-	-	(575.423)
Saldo em 31.12.2023	<u>(1.824.871)</u>	<u>-</u>	<u>-</u>	<u>(1.824.871)</u>
		-		
Saldo Contábil				
Saldo em 31.12.2022	4.504.786	2.747.087	251.535	7.503.408
Saldo em 31.12.2023	3.947.661	2.747.087	251.535	6.946.283

(i) Imobilizado em poder de terceiros no valor de R\$ 2.747.087,00 são as usinas móveis instalados em alguns imóveis para geração de energia fotovoltaica.

10 Partes Relacionadas a pagar

	<u>2023</u>	<u>2022</u>
		não auditado
Partes Relacionadas - Prospera	<u>20.874</u>	<u>21.429</u>
	<u>20.874</u>	<u>21.429</u>

São valores referente a serviços contratados da empresa Prospera Soluções e Tecnologias S.A.

11 Imposto de Renda e Contribuição Social

Receita de Vendas e Serviços	1º Trimestre	2º Trimestre	3º Trimestre	4º Trimestre
(+) Serviços/Locação	376.988	336.964	301.921	382.015
Exclusões				
(=) Receita Bruta Total	376.988	336.964	301.921	382.015

Receita Bruta Total	376.988	336.964	301.921	382.015
Base de Cálculo do IRPJ - Presunção - 32%	120.636	107.829	96.615	122.245
IRPJ 15%	18.095	16.174	14.492	18.337
Rendimento Aplicação Financeira/ Resultado Financeiro	139.737	147.735	144.316	150.731
IRPJ s/ aplicação financeira	20.961	22.160	21.647	22.610
Compensação de IRPJ S/ aplicação financeira	785	2.578	1.594	3.110
Adicional de 10%	20.037	19.556	18.093	21.298
(=) IRPJ A RECOLHER - 2089 - COTA ÚNICA	58.308	55.313	52.638	59.134
Imposto de Renda	59.093	57.891	54.233	62.244

Receita Bruta Total	376.988	336.964	301.921	382.015
Base de Cálculo do CSLL - Presunção - 32%	120.636	107.829	96.615	122.245
CSLL s/ aplicação financeira	12.576	13.296	12.988	13.566
(=) CSLL A RECOLHER - 2372 - COTA ÚNICA	23.434	23.001	21.684	24.568

Imposto de Renda e Contribuição Social	82.527	80.892	75.916	86.812
---	---------------	---------------	---------------	---------------

12 Capital social

O capital social está representado por 4.817.048 quotas com valor nominal total de R\$ 1,00, dividida entre os sócios conforme sua quota de participação. Quotas nominativas são classificadas como Patrimônio Líquido. Os lucros apurados serão destinados conforme deliberação dos sócios quotistas.

	Quantidade	2023	2022	%
Sunon Brasil Participações S.A.	4.817.048	4.817.048	4.817.048	100%

4.817.048 4.817.048 4.817.048 100%

13 Receitas Líquida

	<u>2023</u>	<u>2022</u> Não auditado
Vendas de Serviços Prestados	1.397.888	1.752.631
PIS	(9.086)	(11.392)
COFINS	(41.937)	(52.579)
ICMS	-	(180)
Receita Líquida	<u>1.346.865</u>	<u>1.688.480</u>

14 Custo/Despesas por natureza

	<u>2023</u>	<u>2022</u> Não auditado
Prestação de Serviços Terceiros	(961.626)	(1.194.138)
Perdão de Dívida	(909.651)	-
Depreciação	(575.423)	(544.142)
Demais despesas administrativas	(70.226)	(95.823)
Total da Despesas por natureza	<u>(2.516.926)</u>	<u>(1.834.103)</u>

15 Resultado Financeiro

	<u>2023</u>	<u>2022</u> Não auditado
Receita Financeiras		
Juros Ativos	535.725	465.477
Rendimentos de Aplicações Financeiras	46.859	9.046
Total Receita Financeira	<u>582.584</u>	<u>474.523</u>
Despesa Financeira		
Juros Passivos	(30.964)	(32.611)
Perdas na Transferência de Consórcio	(72.426)	-
Despesas bancárias	(6.648)	(6.377)
Outras Despesas Financeiras	(3.449)	(1.091)
Total Despesa Financeira	<u>(113.487)</u>	<u>(40.079)</u>
Receita (Despesa) Financeira Líquida	<u>469.097</u>	<u>434.444</u>

16 Instrumentos financeiros

a. Classificação

A Empresa classifica seus ativos financeiros sob a categoria de valor justo por meio do resultado e ao custo amortizado. Seus passivos financeiros são classificados sob a categoria de outros passivos financeiros, também ao custo amortizado. A classificação

depende da finalidade para a qual os ativos e passivos financeiros foram adquiridos. A administração determina a classificação dos seus ativos e passivos financeiros no reconhecimento inicial. A empresa não opera com instrumentos financeiros derivativos.

b. Custo amortizado

Os recebíveis são ativos financeiros não derivativos, com pagamentos fixos ou determináveis, que não são cotados em um mercado ativo. São incluídos como ativo circulante, exceto aqueles com prazo de vencimento superior a 12 meses após a data de emissão do balanço, que são classificados como ativos não circulantes. Os ativos financeiros classificados nesta categoria, anteriormente denominados empréstimos e recebíveis, compreendem “Caixa e equivalentes de caixa”, “Contas a receber e outros recebíveis”, “Adiantamentos”, “Despesas antecipadas”, “Outros Ativos” e “depósitos judiciais”.

c. Ativos financeiros mensurados ao valor justo por meio do resultado

Os ativos financeiros mensurados ao valor justo por meio do resultado são ativos financeiros mantidos para negociação ativa e frequente. Os ativos dessa categoria são classificados como ativos circulantes, exceto aqueles com prazo de vencimento superior a 12 meses após a data de emissão do balanço, que são classificados como ativos não circulantes. Os ganhos ou as perdas decorrentes de variações no valor justo de ativos financeiros mensurados ao valor justo por meio do resultado são apresentados na demonstração do resultado em “Resultado financeiro” no período em que ocorrem, a menos que o instrumento tenha sido contratado em conexão com outra operação. Nesse caso, as variações são reconhecidas na mesma linha do resultado afetada pela referida operação.

d. Outros passivos financeiros

São passivos financeiros não derivativos com pagamentos fixos ou determináveis, mensurados ao custo amortizado, que não são cotados em um mercado ativo. Incluídos como passivo circulante, exceto aqueles com prazo de vencimento superior a 12 meses após a data de emissão do balanço (estas são classificadas como passivo não circulante). Os outros passivos financeiros da Empresa compreendem “Fornecedores e outras contas a pagar”, “Empréstimos e financiamentos.

e. Compensação de instrumentos financeiros

Ativos e passivos financeiros são compensados e o valor líquido é reportado no balanço patrimonial quando há um direito legal de compensar os valores reconhecidos e há a intenção de liquidá-los em uma base líquida, ou realizar o ativo e liquidar o passivo simultaneamente.

f. Reconhecimento e desreconhecimento

Compras e vendas regulares de ativos financeiros são reconhecidas na data de negociação, data na qual a Empresa se compromete a comprar ou vender o ativo. Os ativos financeiros são desreconhecidos quando os direitos de receber fluxos de caixa tenham vencido ou tenham sido transferidos e a Empresa tenha transferido substancialmente todos os riscos e benefícios da propriedade.

17 Eventos subsequentes

Não houve eventos subsequentes que devam ser divulgados nas respectivas demonstrações contábeis.

18 Seguros

Face à natureza de suas atividades, a Empresa adota a política de contratar cobertura de seguro adequado às suas necessidades, tendo em vista as diferenças tipos de riscos a que ela se encontra submetida. Com base em análises sistemáticas de riscos, a empresa contrata seguro utilizando o conceito de perda máxima possível com a qual corresponde ao valor máximo possível de destruição em um mesmo evento.

Cobertura	Vigência	Valor
Obras Civis, instalação e montagem	agosto-24	1.000.000
Responsabilidade civil operações	agosto-24	1.000.000
Demais serviços	agosto-24	1.000.000