



TAM S.A. e controladas

Demonstrações financeiras individuais e consolidadas
em 31 de dezembro de 2023 e
relatório do Auditor Independente

Relatório da Administração

A TAM S.A. é uma *holding* que detém o controle da TAM Linhas Aéreas S.A., que, por sua vez, é uma das líderes no setor de transporte de passageiros e cargas no Brasil e apresenta, em 19 de fevereiro de 2024, as demonstrações financeiras consolidadas para o exercício findo em 31 de dezembro de 2023. A TAM S.A. (“TSA” ou “Companhia”) refere-se à entidade consolidada e suas respectivas subsidiárias, cujas atividades estão relacionadas com transporte aéreo de passageiros e cargas no território nacional e em âmbito internacional, à aquisição e ao financiamento de aeronaves, à captação de recursos e ao desenvolvimento de atividades de agenciamento de viagens e turismo.

No ano de 2023, transportamos aproximadamente 37 milhões de passageiros, com “load factor” (taxa de ocupação) de 81,3% nos voos do mercado doméstico brasileiro e de 87% nos voos internacionais operados entre o Brasil e destinos nas Américas e na Europa.

Isso permitiu à TAM S.A. ser reconhecida pelo 3º ano consecutivo como líder do setor aéreo em 2023, com participação de mercado de 37,8% no mercado doméstico, e de 18,2% no mercado internacional segundo os dados consolidados divulgados pela ANAC (Agência Nacional de Aviação Civil). Foi reconhecida ainda pela ABRACORP (Associação Brasileira de Agências de Viagens Corporativas) como líder no segmento corporativo, com participação de 34,4% do mercado.

Atualmente, a LATAM já voa para mais de 50 destinos no Brasil e a partir de 90 destinos internacionais operados pelo grupo. Foram quatro novas rotas domésticas inauguradas em 2023 (Guarulhos-Passo Fundo, Guarulhos-Sinop, Galeão-Porto Seguro e a sazonal Galeão-Caxias do Sul).

Em 2023, inaugurou voos diretos para o Brasil a partir de Joanesburgo (África do Sul) e Los Angeles (EUA) e quatro rotas fora do eixo Rio-São Paulo: Lima-Brasília, Santiago-Porto Alegre, Santiago-Belo Horizonte e Santiago-Florianópolis. Adicionalmente, começou a voar para o Brasil via Santiago a partir de Melbourne (Austrália) e via Lima a partir de Atlanta (EUA), Havana (Cuba), Caracas (Venezuela) e Aruba. Em 2023, a LATAM também celebrou o primeiro aniversário da sua Joint Venture com a Delta Air Lines, que aumentou em 75% a capacidade combinada das empresas e já consolidou para os clientes uma rede de mais de 300 destinos entre a América do Sul e a América do Norte, incluindo rotas inéditas na história da LATAM, como São Paulo-Los Angeles. Como resultado, alcançou a liderança em participação do mercado Brasil-EUA em voos operados de agosto a outubro deste ano, segundo a ANAC. Em novembro de 2023, a LATAM e a Embratur assinaram um acordo de cooperação técnica para promover o País internacionalmente.

Ainda em 2023, 15 dos 17 novos aviões recebidos direto de fábrica pelo grupo LATAM foram direcionados para a sua operação brasileira em linha com o plano de renovação de frota e aumento de oferta previsto.

Comentários da Administração sobre o resultado do exercício findo em 31 de dezembro de 2023

A receita líquida apurada pela Companhia no exercício findo em 31 de dezembro de 2023 foi de R\$ 29,5 bilhões, comparada com R\$ 22,9 bilhões registrados no ano anterior. A forte recuperação do faturamento é reflexo da retomada da demanda por viagens pós pandemia.

Como consequência, o resultado obtido pela Companhia apresenta robustos sinais de recuperação, apresentando um lucro líquido de R\$ 3,5 bilhões em 2023, comparados ao prejuízo líquido de R\$ 310 milhões em 2022.

O ano de 2023 foi marcado por intensa volatilidade do preço dos combustíveis e do câmbio, aumento do desemprego, aumento da inflação e queda no crescimento do PIB antes almejado, discussão sobre reforma tributária e pressão para aprovação de mudanças do novo governo, dentre outros pontos que afetam diretamente a economia brasileira e consequentemente os planos e resultados da Companhia.

Em sua jornada pela Sustentabilidade, além da modernização da frota com aeronaves que consomem 20% menos combustível, a LATAM em parceria com a Airbus apoia um estudo do MIT (Instituto de Tecnologia de Massachusetts) para apresentar modelos de política pública para desenvolvimento do SAF (Combustível Sustentável de Aviação). Com participação ativa na COP28, a companhia assinou acordo de intenções para compensar 400 mil toneladas de CO2 e proteger 22 mil hectares da Amazônia e Cerrado do Brasil nos próximos 10 anos. No pilar de Economia Circular, a LATAM eliminou 96% dos plásticos de uso único da sua operação. Para completar, lançou o Recycle Sua Viagem, projeto que recicla por ano mais de 180 toneladas de garrafas plásticas consumidas em voos domésticos no Brasil. E também completou a reutilização de 30 toneladas de uniformes e outros tecidos usados, beneficiando socialmente 3 mil mulheres brasileiras em projetos de moda sustentável. Como consequência, a LATAM foi eleita pela ANAC a empresa aérea mais sustentável do Brasil em 2023.

O programa Avião Solidário da LATAM concedeu no Brasil cerca de mil passagens para ONGs parceiras, transportou 60 animais para conservação das espécies ameaçadas de extinção, além de 78 toneladas de cargas emergenciais para apoiar o enfrentamento das catástrofes em Recife e no Litoral Paulista, na crise humanitária dos Yanomamis e no socorro aos botos do Amazonas, além de outras iniciativas.

Uma série de projetos do LATAM Labs, núcleo de inovação permanente do grupo LATAM, foram colocados em prática em 2023, como o uso pioneiro de IA em aeroportos para melhorar a qualidade dos serviços, e a instalação de câmeras inteligentes no aeroporto de São Paulo/Guarulhos para medir em tempo real a pontualidade e a eficiência das operações em solo das aeronaves. A LATAM ainda foi destaque na categoria “Diversidade e Inclusão” no XXIII Prêmio ABT, graças a sua Central Online de Intérpretes de Libras, que já alcançou a marca de 16 mil atendimentos no Brasil. O núcleo de inovação da LATAM também entrou no Ranking 100 Open Startups 2023, como a número 1 na categoria Viagens e Turismo 2023; e recebeu ainda pelo segundo ano consecutivo o reconhecimento Colaborar Para Inovar, do Inovabra (hub de inovação do Bradesco).

O ano de 2023 foi transformador, a LATAM encerrou o ano com bons motivos para comemorar o ano de crescimento, sobretudo no Brasil. Além da eficiência alcançada depois de 3 anos de reorganização, a companhia investiu em pessoas, novos produtos, destinos, tecnologias, promoção da diversidade e avançou de forma concreta em sua jornada de sustentabilidade. Em conjunto, todas essas realizações reforçaram ainda mais o compromisso da companhia com o País e os brasileiros ao longo de todo o ano.



Em 2024, a LATAM continuará buscando eficiência em tudo o que faz, e seguirá retomando de forma gradual seus voos, com muito equilíbrio entre a oferta de assentos e a real demanda por viagens aéreas, sempre privilegiando a segurança e o cuidado com os seus clientes e colaboradores, assim como a manutenção da sua liderança mundial em pontualidade. A Companhia está focada em maximizar a sua eficiência para se tornar um Grupo mais ágil, simples e competitivo.

Acreditamos que cuidar com responsabilidade das nossas pessoas e operação para seguirmos olhando para o futuro é o que nos faz voar.

TAM S.A.

***Demonstrações financeiras
individuais e consolidadas em
31 de dezembro de 2023
e relatório do auditor independente***



Relatório do auditor independente sobre as demonstrações financeiras individuais e consolidadas

Aos Administradores e Acionistas
TAM S.A.

Opinião

Examinamos as demonstrações financeiras individuais da TAM S.A. ("Companhia"), que compreendem o balanço patrimonial em 31 de dezembro de 2023 e as respectivas demonstrações do resultado, do resultado abrangente, das mutações do patrimônio líquido e dos fluxos de caixa para o exercício findo nessa data, assim como as demonstrações financeiras consolidadas da Companhia e suas controladas ("Consolidado"), que compreendem o balanço patrimonial consolidado em 31 de dezembro de 2023 e as respectivas demonstrações consolidadas do resultado, do resultado abrangente, das mutações do patrimônio líquido e dos fluxos de caixa para o exercício findo nessa data, bem como as correspondentes notas explicativas, incluindo as políticas contábeis materiais e outras informações elucidativas.

Em nossa opinião, as demonstrações financeiras acima referidas apresentam adequadamente, em todos os aspectos relevantes, a posição patrimonial e financeira da Companhia e da Companhia e suas controladas em 31 de dezembro de 2023, o desempenho de suas operações e os seus respectivos fluxos de caixa, bem como o desempenho consolidado de suas operações e os seus fluxos de caixa consolidados para o exercício findo nessa data, de acordo com as práticas contábeis adotadas no Brasil e as normas internacionais de relatório financeiro (IFRS) emitidas pelo *International Accounting Standards Board* (IASB) (atualmente denominadas pela Fundação IFRS como "normas contábeis IFRS").

Base para opinião

Nossa auditoria foi conduzida de acordo com as normas brasileiras e internacionais de auditoria. Nossas responsabilidades, em conformidade com tais normas, estão descritas na seção intitulada "Responsabilidades do auditor pela auditoria das demonstrações financeiras individuais e consolidadas". Somos independentes em relação à Companhia e suas controladas, de acordo com os princípios éticos relevantes previstos no Código de Ética Profissional do Contador e nas normas profissionais emitidas pelo Conselho Federal de Contabilidade, e cumprimos com as demais responsabilidades éticas conforme essas normas. Acreditamos que a evidência de auditoria obtida é suficiente e apropriada para fundamentar nossa opinião.

Outras informações que acompanham as demonstrações financeiras individuais e consolidadas e o relatório do auditor

A administração da Companhia é responsável por essas outras informações que compreendem o Relatório da Administração.

Nossa opinião sobre as demonstrações financeiras individuais e consolidadas não abrange o Relatório da Administração e não expressamos qualquer forma de conclusão de auditoria sobre esse relatório.



TAM S.A.

Em conexão com a auditoria das demonstrações financeiras individuais e consolidadas, nossa responsabilidade é a de ler o Relatório da Administração e, ao fazê-lo, considerar se esse relatório está, de forma relevante, inconsistente com as demonstrações financeiras ou com nosso conhecimento obtido na auditoria ou, de outra forma, aparenta estar distorcido de forma relevante. Se, com base no trabalho realizado, concluirmos que há distorção relevante no Relatório da Administração, somos requeridos a comunicar esse fato. Não temos nada a relatar a este respeito.

Responsabilidades da administração e da governança pelas demonstrações financeiras individuais e consolidadas

A administração da Companhia é responsável pela elaboração e adequada apresentação das demonstrações financeiras individuais e consolidadas de acordo com as práticas contábeis adotadas no Brasil e com as normas internacionais de relatório financeiro (IFRS), emitidas pelo *International Accounting Standards Board* (IASB) (atualmente denominadas pela Fundação IFRS como "normas contábeis IFRS"), e pelos controles internos que ela determinou como necessários para permitir a elaboração de demonstrações financeiras livres de distorção relevante, independentemente se causada por fraude ou erro.

Na elaboração das demonstrações financeiras individuais e consolidadas, a administração é responsável pela avaliação da capacidade de a Companhia e suas controladas, em seu conjunto, continuar operando, divulgando, quando aplicável, os assuntos relacionados com a sua continuidade operacional e o uso dessa base contábil na elaboração das demonstrações financeiras, a não ser que a administração pretenda liquidar a Companhia e suas controladas, em seu conjunto, ou cessar suas operações, ou não tenha nenhuma alternativa realista para evitar o encerramento das operações.

Os responsáveis pela governança da Companhia são aqueles com responsabilidade pela supervisão do processo de elaboração das demonstrações financeiras.

Responsabilidades do auditor pela auditoria das demonstrações financeiras individuais e consolidadas

Nossos objetivos são obter segurança razoável de que as demonstrações financeiras individuais e consolidadas, tomadas em conjunto, estão livres de distorção relevante, independentemente se causada por fraude ou erro, e emitir relatório de auditoria contendo nossa opinião. Segurança razoável é um alto nível de segurança, mas não uma garantia de que a auditoria realizada de acordo com as normas brasileiras e internacionais de auditoria sempre detectam as eventuais distorções relevantes existentes. As distorções podem ser decorrentes de fraude ou erro e são consideradas relevantes quando, individualmente ou em conjunto, possam influenciar, dentro de uma perspectiva razoável, as decisões econômicas dos usuários tomadas com base nas referidas demonstrações financeiras.

Como parte de uma auditoria realizada de acordo com as normas brasileiras e internacionais de auditoria, exercemos julgamento profissional e mantemos ceticismo profissional ao longo da auditoria. Além disso:

- Identificamos e avaliamos os riscos de distorção relevante nas demonstrações financeiras individuais e consolidadas, independentemente se causada por fraude ou erro, planejamos e executamos procedimentos de auditoria em resposta a tais riscos, bem como obtemos evidência de auditoria apropriada e suficiente para fundamentar nossa opinião. O risco de não detecção de distorção relevante resultante de fraude é maior do que o proveniente de erro, já que a fraude pode envolver o ato de burlar os controles internos, conluio, falsificação, omissão ou representações falsas intencionais.
- Obtemos entendimento dos controles internos relevantes para a auditoria para planejarmos procedimentos de auditoria apropriados às circunstâncias, mas não com o objetivo de expressarmos opinião sobre a eficácia dos controles internos da Companhia e suas controladas.



TAM S.A.

- Avaliamos a adequação das políticas contábeis utilizadas e a razoabilidade das estimativas contábeis e respectivas divulgações feitas pela administração.
- Concluimos sobre a adequação do uso, pela administração, da base contábil de continuidade operacional e, com base nas evidências de auditoria obtidas, se existe incerteza relevante em relação a eventos ou condições que possam levantar dúvida significativa em relação à capacidade de continuidade operacional da Companhia e suas controladas, em seu conjunto. Se concluirmos que existe incerteza relevante, devemos chamar atenção em nosso relatório de auditoria para as respectivas divulgações nas demonstrações financeiras individuais e consolidadas ou incluir modificação em nossa opinião, se as divulgações forem inadequadas. Nossas conclusões estão fundamentadas nas evidências de auditoria obtidas até a data de nosso relatório. Todavia, eventos ou condições futuras podem levar a Companhia e suas controladas, em seu conjunto, a não mais se manter em continuidade operacional.
- Avaliamos a apresentação geral, a estrutura e o conteúdo das demonstrações financeiras individuais e consolidadas, inclusive as divulgações e se essas demonstrações financeiras representam as correspondentes transações e os eventos de maneira compatível com o objetivo de apresentação adequada.
- Obtemos evidência de auditoria apropriada e suficiente referente às informações financeiras das entidades ou atividades de negócio do grupo para expressar uma opinião sobre as demonstrações financeiras individuais e consolidadas. Somos responsáveis pela direção, supervisão e desempenho da auditoria do grupo e, conseqüentemente, pela opinião de auditoria.

Comunicamo-nos com os responsáveis pela governança a respeito, entre outros aspectos, do alcance e da época dos trabalhos de auditoria planejados e das constatações significativas de auditoria, inclusive as deficiências significativas nos controles internos que, eventualmente, tenham sido identificadas durante nossos trabalhos.

São Paulo, 19 de fevereiro de 2024

PricewaterhouseCoopers
Auditores Independentes Ltda.
CRC 2SP000160/O-5

DocuSigned by:
Signed By: DANIEL VINICIUS FUMO.22704057818
CPF: 22704057818
Signing Time: 19 February 2024 | 08:46 BRT

Daniel Vinicius Fumo
Contador CRC 1SP256197/O-9

TAM S.A E SUAS CONTROLADAS**ÍNDICE DAS NOTAS EXPLICATIVAS**

Apresentamos as notas explicativas que integram o conjunto das Demonstrações Financeiras da TAM S.A. e controladas, distribuídas da seguinte forma:

Balancos patrimoniais	8
Demonstrações dos resultados	10
Demonstrações do resultado abrangente	11
Demonstrações das mutações do patrimônio líquido	12
Demonstrações dos fluxos de caixa	13
Notas explicativas às demonstrações financeiras	14



TAM S.A E SUAS CONTROLADAS

Balanço patrimonial em 31 de dezembro

(Valores expressos em milhares de reais - R\$)

Ativo	Nota Explicativa	Controladora		Consolidado	
		31/12/2023	31/12/2022	31/12/2023	31/12/2022
Circulante					
Caixa e equivalentes de caixa	6	15.497	34.246	3.554.883	2.004.291
Caixa restrito	7	-	-	56.322	1.760.539
Contas a receber	8	436	470	11.105.258	9.316.489
Estoques	9	-	-	1.566.738	1.387.986
Tributos a recuperar	10	10.976	9.693	215.216	270.335
Outros ativos financeiros	11	-	-	-	997
Adiantamento a fornecedores	12	-	-	621.378	234.750
Outros créditos		-	-	179.257	162.393
Demais contas a receber	13	210	208	1.866.015	2.011.180
Ativos disponíveis para venda		-	-	14.864	35.038
		27.119	44.617	19.179.931	17.183.998
Não circulante					
Caixa restrito	7	-	-	68.207	28.646
Depósitos judiciais	15	112	105	1.117.457	993.451
Tributos a recuperar	10	-	-	23.219	36.044
Outros créditos		-	-	7.666	24.911
Demais contas a receber	13	11	10	23	12
Investimentos	16	3.395.635	88.215	-	14.508
Imobilizado	17	-	-	3.425.212	2.746.236
Intangível	18	-	-	193.553	215.070
		3.395.758	88.330	4.835.337	4.058.878
Total do ativo		3.422.877	132.947	24.015.268	21.242.876

As notas explicativas são parte integrante das demonstrações financeiras.



TAM S.A E SUAS CONTROLADAS

Balanço patrimonial em 31 de dezembro
(Valores expressos em milhares de reais - R\$)

Passivo	Nota Explicativa	Controladora		Consolidado	
		31/12/2023	31/12/2022	31/12/2023	31/12/2022
Circulante					
Empréstimos e financiamentos	19	-	-	-	1.640.037
Arrendamento financeiro	20	-	-	34.809	47.085
Empréstimos a pagar - mútuos	25	-	-	-	555.565
Fornecedores	21	858	394	10.194.426	16.232.271
Salários e encargos sociais		22	22	901.232	782.267
Receitas diferidas	22	-	-	5.580.492	4.186.536
Impostos a recolher		9	22	100.494	118.197
Provisão para manutenção		-	-	324.236	265.777
Outros passivos financeiros		-	-	7.474	-
Outros adiantamentos		-	-	216	9.541
Demais contas a pagar		-	413	124.332	151.051
		889	851	17.267.711	23.988.327
Não circulante					
Arrendamentos financeiros	20	-	-	223.286	258.583
Fornecedores	21	-	-	54.885	103.592
Provisões para riscos tributários, trabalhistas e cíveis	23	-	-	2.959.005	3.014.511
Provisão para perdas com investimento	16	187.857	6.484.111	-	-
Empréstimos a pagar - mútuos	25	2.978	2.978	9.997	10.543
Provisão para manutenção		-	-	263.535	207.200
Dividendos a pagar		858	858	858	858
Outros adiantamentos		-	-	-	10.652
Demais contas a pagar		-	-	121	128
		191.693	6.487.947	3.511.687	3.606.067
Total do passivo		192.582	6.488.798	20.779.398	27.594.394
Patrimônio líquido					
Capital social	24	10.043.443	3.972.351	10.043.443	3.972.351
Reserva de capital		(937.876)	(937.876)	(937.876)	(937.876)
Prejuízos acumulados		(6.511.958)	(10.013.670)	(6.511.958)	(10.013.670)
Ajuste de avaliação patrimonial		636.686	623.344	636.686	623.344
		3.230.295	(6.355.851)	3.230.295	(6.355.851)
Participação dos acionistas não controladores		-	-	5.575	4.333
Total do passivo e do patrimônio líquido		3.422.877	132.947	24.015.268	21.242.876

As notas explicativas são parte integrante das demonstrações financeiras.



TAM S.A E SUAS CONTROLADAS

Demonstração do resultado
Exercícios findos em 31 de dezembro
(Valores expressos em milhares de reais - R\$)

	Nota Explicativa	Controladora		Consolidado	
		31/12/2023	31/12/2022	31/12/2023	31/12/2022
Receita operacional líquida	26	-	-	29.468.688	22.869.991
Custo dos serviços prestados	27	-	-	(23.631.977)	(21.248.388)
Lucro operacional bruto		-	-	5.836.711	1.621.603
Despesas com vendas	27	-	-	(2.129.913)	(1.646.649)
Despesas gerais e administrativas	27	(635)	(942)	(548.023)	(931.773)
Receitas (despesas) com reestruturação	28	-	-	(365)	478.785
Outras receitas (despesas) operacionais	28	1	(312)	36.951	(10.729)
		(634)	(1.254)	(2.641.350)	(2.110.366)
Resultado de equivalência patrimonial	16	3.517.743	(209.788)	-	-
Lucro (prejuízo) operacional		3.517.109	(211.042)	3.195.361	(488.763)
Receitas financeiras	29	4.430	4.225	376.162	810.525
Despesas financeiras	29	(23.122)	(25)	(354.885)	(832.491)
Variação cambial líquida	29	(45)	13	233.119	200.806
Receitas (despesas) financeiras líquidas		(18.737)	4.213	254.396	178.840
Lucro (prejuízo) antes do imposto de renda e da contribuição social		3.498.372	(206.829)	3.449.757	(309.923)
Imposto de renda e contribuição social:					
Corrente	14	1.843	361	(31.084)	104.065
Diferido	14	-	-	83.097	-
Lucro líquido (prejuízo) do exercício		3.500.215	(206.468)	3.501.770	(205.858)
Atribuído aos:					
Acionistas controladores				3.500.215	(206.468)
Acionistas não controladores				1.555	610
				3.501.770	(205.858)

As notas explicativas são parte integrante das demonstrações financeiras.



TAM S.A E SUAS CONTROLADAS

Demonstração do resultado abrangente
Exercícios findos em 31 de dezembro
(Valores expressos em milhares de reais - R\$)

	Controladora		Consolidado	
	31/12/2023	31/12/2022	31/12/2023	31/12/2022
Lucro líquido (prejuízo) do exercício	3.500.215	(206.468)	3.501.770	(205.858)
Item a ser reclassificado para o resultado em exercício subsequente:				
Ganho (perda) na conversão investimentos no exterior (Nota 16.2)	27.109	(6.857)	26.796	(7.522)
Hedge de fluxo de caixa (Nota 16.2)	(12.270)	459	(12.270)	459
Total do resultado abrangente do exercício, líquido de tributos	3.515.054	(212.866)	3.516.296	(212.921)
Atribuído aos:				
Acionistas controladores			3.500.215	(206.468)
Acionistas não controladores			1.555	610
			3.501.770	(205.858)

As notas explicativas são parte integrante das demonstrações financeiras.



TAM S.A E SUAS CONTROLADAS

Demonstração das mutações do patrimônio líquido

Exercícios findos em 31 de dezembro

(Valores expressos em milhares de reais - R\$)

		Reserva de Capital							Controladora e consolidado	
Nota explicativa	Capital Social	Ações em tesouraria	Ágio na emissão de ações	Plano de remuneração baseado em ações	Ágio na aquisição de participação acionária	Prejuízos acumulados	Ajustes de avaliação patrimonial	Total	Participação dos acionistas não controladores	Patrimônio líquido (consolidado)
Em 31 de dezembro de 2021	3.972.351	(2.554)	74.947	61.040	(1.071.309)	(9.808.699)	631.239	(6.142.985)	4.388	(6.138.597)
Prejuízo do exercício	-	-	-	-	-	(206.468)	-	(206.468)	610	(205.858)
Perda na conversão de investimentos no exterior	16	-	-	-	-	-	(6.857)	(6.857)	(665)	(7.522)
Hedge de fluxo de caixa	16	-	-	-	-	-	459	459	-	459
Realização da reserva de reavaliação	-	-	-	-	-	1.497	(1.497)	-	-	-
Em 31 de dezembro de 2022	3.972.351	(2.554)	74.947	61.040	(1.071.309)	(10.013.670)	623.344	(6.355.851)	4.333	(6.351.518)
Lucro do exercício	-	-	-	-	-	3.500.215	-	3.500.215	1.555	3.501.770
Integralização de capital	24	6.071.092	-	-	-	-	-	6.071.092	-	6.071.092
Ganho na conversão de investimentos no exterior	16	-	-	-	-	-	27.109	27.109	(313)	26.796
Hedge de fluxo de caixa	16	-	-	-	-	-	(12.270)	(12.270)	-	(12.270)
Realização do custo atribuído do ativo	-	-	-	-	-	1.497	(1.497)	-	-	-
Em 31 de dezembro de 2023	10.043.443	(2.554)	74.947	61.040	(1.071.309)	(6.511.958)	636.686	3.230.295	5.575	3.235.870

As notas explicativas são parte integrante das demonstrações financeiras.



TAM S.A E SUAS CONTROLADAS

Demonstrações dos fluxos de caixa Exercícios findos em 31 de dezembro (Valores expressos em milhares de reais - R\$)

	Nota Explicativa	Controladora		Consolidado	
		31/12/2023	31/12/2022	31/12/2023	31/12/2022
Lucro líquido (prejuízo) do exercício		3.500.215	(206.468)	3.501.770	(205.858)
Ajustes para reconciliar o prejuízo ao caixa gerado nas atividades operacionais:					
Depreciações e amortizações	27	-	1	249.287	288.221
Resultado na alienação do imobilizado e intangível			-	231.684	77.969
Juros, atualizações monetárias e variações cambiais sobre ativos e passivos		45	(13)	(217.085)	(62.297)
Resultado de equivalência patrimonial	16	(3.517.743)	209.788	-	-
Provisão para crédito de liquidação duvidosa	8	-	-	17.217	38.398
Provisão para perda de estoques	9	-	-	36.945	21.953
Provisão (reversão) para manutenção		-	-	116.377	(840.563)
Provisão para contingência	23	-	-	26.017	584.751
Provisão para perda com tributos		-	-	16.373	-
Resultado com a reestruturação		-	313	365	(478.785)
Resultado não realizado com derivativos		-	-	1.312	3.331
Variações nos ativos e passivos:					
Contas a receber	8	-	(478)	(1.972.457)	298.189
Estoques	9	-	-	(215.697)	(525.742)
Caixa restrito	7	-	-	1.663.170	(1.716.930)
Tributos a recuperar	10	(1.283)	(1.071)	49.660	(7.278)
Depósitos judiciais	15	(7)	-	(79.984)	(99.824)
Fornecedores	21	453	(256)	(97.361)	2.895.687
Salários e encargos sociais		-	-	117.837	254.649
Impostos a recolher		117	(358)	(15.902)	11.536
Receitas diferidas		-	-	1.393.956	534.262
Pagamentos de contingências	23	-	-	(290.431)	(236.817)
Prêmio de hedge de fluxo de caixa		-	-	(5.111)	(3.869)
Adiantamento de clientes		-	-	(19.977)	(5.013)
Adiantamento de fornecedores		-	-	(386.628)	197.984
Outros ativos e passivos líquidos		(416)	414	(115.292)	306.455
Caixa gerado nas atividades operacionais		(18.619)	1.872	4.006.045	1.330.409
Imposto de renda e contribuição social pagos		(130)	(588)	(1.681)	(5.395)
Caixa líquido (aplicado nas) gerado pelas atividades operacionais		(18.749)	1.284	4.004.364	1.325.014
Fluxos de caixa das atividades de investimentos					
Aplicações financeiras		-	-	-	389
Aquisições de ativo imobilizado	17	-	-	(1.044.778)	(728.230)
Aquisições de ativo intangível	18	-	-	(23.712)	(11.082)
Venda de ativo imobilizado		-	-	106.035	-
Caixa utilizado nas atividades de investimento		-	-	(962.455)	(738.923)
Fluxos de caixa das atividades de financiamento					
Pagamento de empréstimo	19	-	-	(1.451.094)	-
Pagamento de empréstimos a partes relacionadas	25	-	-	-	(117.580)
Juros pagos		-	-	(29.094)	(15.468)
Amortização de arrendamentos financeiros		-	-	(39.681)	(76.672)
Caixa utilizado nas atividades de financiamento		-	-	(1.519.869)	(209.720)
Efeito cambial da conversão de balanço		-	-	28.552	(5.618)
Variação total caixa e equivalentes de caixa		(18.749)	1.284	1.550.592	370.753
Caixa e equivalentes de caixa no início do exercício		34.246	32.962	2.004.291	1.633.539
Caixa e equivalentes de caixa no final do exercício		15.497	34.246	3.554.883	2.004.291
Variação total caixa e equivalentes de caixa		(18.749)	1.284	1.550.592	370.752

As notas explicativas são parte integrante das demonstrações financeiras.



TAM S.A. E SUAS CONTROLADAS

Notas explicativas da administração às demonstrações financeiras em 31 de dezembro de 2023
(Valores expressos em milhares de reais - R\$, exceto quando indicado de outra forma)

1. CONTEXTO OPERACIONAL

A TAM S.A. (TAM ou Companhia) foi constituída em 12 de maio de 1997, e é uma subsidiária integral da LATAM Airlines Group S.A. (Grupo ou LATAM), um dos maiores grupos de companhias aéreas do mundo em malha aérea, o qual oferece serviços de transporte de passageiros e cargas para cerca de 141 destinos, em 19 países, com uma frota de aeronaves Boeing 767, 767-300F, 787-8, 787-9 A319, A320, A320neo e A321 e conta com aproximadamente 29 mil funcionários. As demonstrações financeiras individuais e consolidadas abrangem a Companhia e suas subsidiárias.

As ações da LATAM são negociadas nas bolsas de Santiago do Chile e Nova Iorque, nesta última, na forma de ADRs, sob o *ticker* LTM. As ações da LATAM compõem o Índice Dow Jones de Sustentabilidade da bolsa de Nova Iorque (NYSE).

As controladas TAM Linhas Aéreas S.A. (TLA) e ABSA Aerolíneas Brasileiras S.A. (ABSA), em conformidade com a concessão da Agência Nacional de Aviação Civil (ANAC), operam principalmente linhas regulares de transporte aéreo de passageiros, cargas e malas postais, no território brasileiro e em âmbito internacional, por meio de aeronaves próprias ou arrendadas, ou por meio da contratação de serviços de terceiros, e de serviços de carregamento e descarregamento de cargas aéreas.

A TLA e a ABSA, bem como as demais subsidiárias da Companhia, têm por objeto social ainda:

- Explorar atividades complementares de serviços de transporte aéreo por frete de passageiros, cargas e malas postais;
- Prestar serviços de manutenção, reparação de aeronaves próprias ou de terceiros, motores, partes e peças;
- Hangaragem de aviões;
- Atendimento de pátio e pista, abastecimento de comissária de bordo e limpeza de aeronaves;
- Prestar serviços de engenharia, assistência técnica e demais atividades relacionadas à indústria aeronáutica;
- Realizar instrução e treinamento, relacionados às atividades aeronáuticas;
- Compra e venda de peças, acessórios e equipamentos aeronáuticos;
- Desenvolvimento e execução de outras atividades conexas, correlatas ou complementares ao transporte aéreo;
- Importação e exportação de óleo lubrificante acabado;
- Desenvolvimento e gerenciamento de programas de fidelidade;
- Comercialização de direitos de resgate de prêmios; e



TAM S.A. E SUAS CONTROLADAS

Notas explicativas da administração às demonstrações financeiras em 31 de dezembro de 2023
(Valores expressos em milhares de reais - R\$, exceto quando indicado de outra forma)

- Armazenamento e depósito de produtos sólidos, líquidos e gasosos por conta de terceiros.

A TAM é registrada e domiciliada no Brasil e sua sede está na Rua Ática, 673, 6º andar, sala 61, Jardim Brasil, São Paulo, SP.

1.1. Fatos relevantes para o exercício e estrutura de capital da Companhia

Em 11 de março de 2020 em decorrência do COVID - 19, os países sofreram grandes impactos econômicos. Em junho de 2020, as subsidiárias TSA e TLA foram incluídas no processo de recuperação judicial no Tribunal dos Estados Unidos do Distrito Sul de Nova Iorque (Capítulo 11), além das demais subsidiárias do Grupo (Chile, Peru, Colômbia, Equador e EUA) que haviam iniciado o processo em maio de 2020.

O Grupo LATAM, durante dois anos, focou na recuperação de suas métricas operacionais, financeiras e acordos comerciais. Em 03 de novembro de 2022, demos por finalizado o processo de saída do Capítulo 11.

No decorrer do ano de 2023, O Grupo LATAM realizou três aumentos de capital para TAM S.A através de emissão de novas ações que foram subscritas e integralizadas pela acionista LATAM AIRLINES GROUP S.A mediante cessão de crédito: no dia 29 de março de 2023, foi aportado o montante de R\$ 4 bilhões (equivalente a USD 785MM), no dia 7 de junho de 2023, o montante de R\$ 1 bilhão (equivalente a USD 300 MM) e no dia 18 de setembro de 2023, o montante de R\$ 514 milhões (equivalente a USD 100MM). Esses aumentos de capital têm o objetivo de equilibrar os recursos financeiros da TAM Linhas Aéreas S.A como plano de ação de melhorias após a saída do Capítulo 11.

A Companhia segue com ações de melhorias que possam contribuir com eficiência operacional e melhor experiência ao cliente.

Sustentabilidade

Em sua jornada pela Sustentabilidade, o Grupo LATAM teve importantes entregas nos pilares de Mudanças Climáticas, Economia Circular e Valor Compartilhado, adotou medidas como programa de neutralização de carbono com o Biofílica Ambipar, utilização de energia elétrica em operações de solo, reutilização criativa como reciclagem de uniformes e Programa Avião Solidário.

Em 2023, a meta atingida foi a eliminação de plásticos descartáveis. Como compromisso ambiental, o Grupo Latam espera atingir métricas ambientais, respectivamente em 2027 ser um grupo de desperdício zero para aterros sanitários, em 2030 reduzir ou compensar o equivalente a 50% das emissões domésticas e em 2050 ser um grupo totalmente neutro em emissão de carbono.

O Grupo Latam está constantemente otimizando e renovando sua frota, incorporando o Airbus A320neo, que consome 15% menos combustível, reduz as emissões de óxido de nitrogênio em 50% e reduz a pegada acústica.



TAM S.A. E SUAS CONTROLADAS

Notas explicativas da administração às demonstrações financeiras em 31 de dezembro de 2023
(Valores expressos em milhares de reais - R\$, exceto quando indicado de outra forma)

Sazonalidade

A receita operacional da TAM está atrelada ao transporte de passageiros e a transporte de cargas. O transporte de passageiros está condicionado a mudanças sazonais. Historicamente, a Companhia apresenta receitas mais significativas nos meses de julho, dezembro e janeiro (considerando as férias de inverno e verão), além de feriados prolongados como Carnaval e Páscoa.

Decorrente dos impactos da COVID-19 (2020 e 2021) e da Guerra na Ucrânia (2022), os custos fixos da Companhia sofreram fortes impactos como aumento do preço do combustível e diminuição de transporte de passageiros. Atualmente, o setor aéreo enfrenta uma nova dinâmica de sazonalidade decorrente da retomada dos voos domésticos e internacionais, busca de regularidade de voos comerciais e ajuste nos preços das passagens.

Atualmente, o mundo encontra-se em meio a Guerra de Israel, a economia segue avaliando os impactos dos canais de petróleo e câmbio para a aviação.

Estrutura de capital

As demonstrações financeiras individuais e consolidadas do exercício findo em 31 de dezembro de 2023 foram preparadas mantendo-se o pressuposto de continuidade operacional, levando em consideração que a Companhia recebeu da sua controladora LATAM, os recursos necessários e suficientes para o pagamento das obrigações previstas no plano de reorganização no âmbito do processo de reorganização financeira acima descrito, além de possuir um plano de negócios que contempla a redução de custos e despesas e otimização da geração de caixa, visando controlar a necessidade de capital de giro.

Como resultado do cumprimento do Plano de Reorganização Financeira, relacionado à obtenção de novos recursos originados pelo novo financiamento e à reestruturação de capital e também à saída do Capítulo 11, a Administração entende que serão gerados fluxos de caixa suficientes para honrar as dívidas e as necessidades de capital de giro para os próximos doze meses, eliminando qualquer incerteza relevante sobre a sua capacidade operacional.

Em 31 de dezembro de 2023, a Companhia apresenta um lucro de R\$3.501.770, (prejuízo de R\$205.858 em 31 de dezembro de 2022), uma posição positiva de patrimônio líquido no montante de R\$3.230.295 (posição negativa de R\$6.355.851 em 31 de dezembro de 2022) e um capital circulante líquido individual positivo no montante de R\$26.230 (positivo de R\$43.766 em 31 de dezembro de 2022) e consolidado positivo no montante de R\$1.912.220 (negativo de R\$6.804.329 em 31 de dezembro de 2022). Se considerado o capital circulante líquido ajustado, isto é, sem os efeitos dos saldos relativos às receitas diferidas, o montante consolidado positivo de R\$7.492.712 (negativo de R\$2.617.793 em 31 de dezembro de 2022).



TAM S.A. E SUAS CONTROLADAS

Notas explicativas da administração às demonstrações financeiras em 31 de dezembro de 2023
(Valores expressos em milhares de reais - R\$, exceto quando indicado de outra forma)

Teste de Impairment

O valor recuperável da UGC (Unidade Geradora de Caixa) foi determinado com base em cálculos do valor em uso. Esses cálculos usam projeções de fluxo de caixa pós-impostos de 5 anos com base em orçamentos financeiros aprovados pela Administração. Os fluxos de caixa além do período orçado são extrapolados usando taxas e volumes de crescimento médio estimados, que não excedem as taxas de crescimento médio de longo prazo.

As projeções de fluxo de caixa estimadas pela Administração incluem julgamentos e premissas significativas relacionadas às taxas de crescimento de volume anual, taxa de desconto, inflação e taxa de câmbio, bem como ao preço do combustível. A taxa de crescimento anual é baseada no desempenho passado e nas expectativas da administração de desenvolvimento de mercado em cada um dos países em que opera. As taxas de desconto utilizadas para a UGC de Transporte Aéreo, que é a única UGC identificada na Companhia, refletem riscos específicos relacionados ao país de cada uma das operações. As taxas de inflação e de câmbio são baseadas nos dados disponíveis nos países e nas informações dos Bancos Centrais dos diversos países onde a Companhia atua, e o preço do combustível é determinado com base em níveis estimados de produção, ambiente competitivo do mercado onde opera e estratégia comercial.

Em 31 de dezembro de 2023, de acordo com sua política, o Grupo realizou o teste anual de redução ao valor recuperável e realizou análise de indicativo de *Impairment* para as demais Companhias do Grupo, as quais não apresentaram indicativos de *impairment*. A taxa de desconto (WACC) utilizada para todos os períodos e a incerteza que existe no mercado atual foi incorporada aos fluxos projetados pela adição de um cenário pessimista e otimista ao cenário base, por sua vez atribuindo probabilidades de sucesso a cada um.

Em 31 de dezembro de 2023, os valores recuperáveis foram determinados utilizando as seguintes premissas:

		UGC Transporte aéreo
Taxa de crescimento anual (terminal)	%	0,0 - 0,0
Taxa de câmbio (1)	R\$/US\$	5,4 - 5,7
Taxa de desconto com base no custo médio ponderado Capital (WACC - Custo Médio Ponderado de Capital)	%	14,97 - 21,72
Preço do combustível nas curvas de preço Futuros do mercado de commodities.	US\$/barril	100 - 130

(1) Em linha com as expectativas do Banco Central do Brasil.



TAM S.A. E SUAS CONTROLADAS

Notas explicativas da administração às demonstrações financeiras em 31 de dezembro de 2023
(Valores expressos em milhares de reais - R\$, exceto quando indicado de outra forma)

O fluxo de caixa é sensível a taxas de crescimento anuais, descontos e taxas de câmbio. A análise de sensibilidade incluiu o impacto individual das alterações nas estimativas críticas na determinação dos valores recuperáveis, respectivamente:

	Aumento WACC Máxima	Diminuição de taxa de crescimento terminal mínima
UGE Transporte Aéreo	12,4%	0,1%

O resultado da análise de *Impairment* em 31 de dezembro de 2023, que incluiu análise de sensibilidade das principais variáveis de transporte aéreo de passageiros, verificou que os valores recuperáveis calculados excedem o valor contábil dos ativos líquidos e da UGC, portanto não foi identificada perda no valor recuperável desses ativos que apresentamos nestas demonstrações financeiras individuais e consolidadas.

2. ESTRUTURA SOCIETÁRIA

A estrutura societária da Companhia e de suas subsidiárias em 31 de dezembro de 2023, está apresentada a seguir:

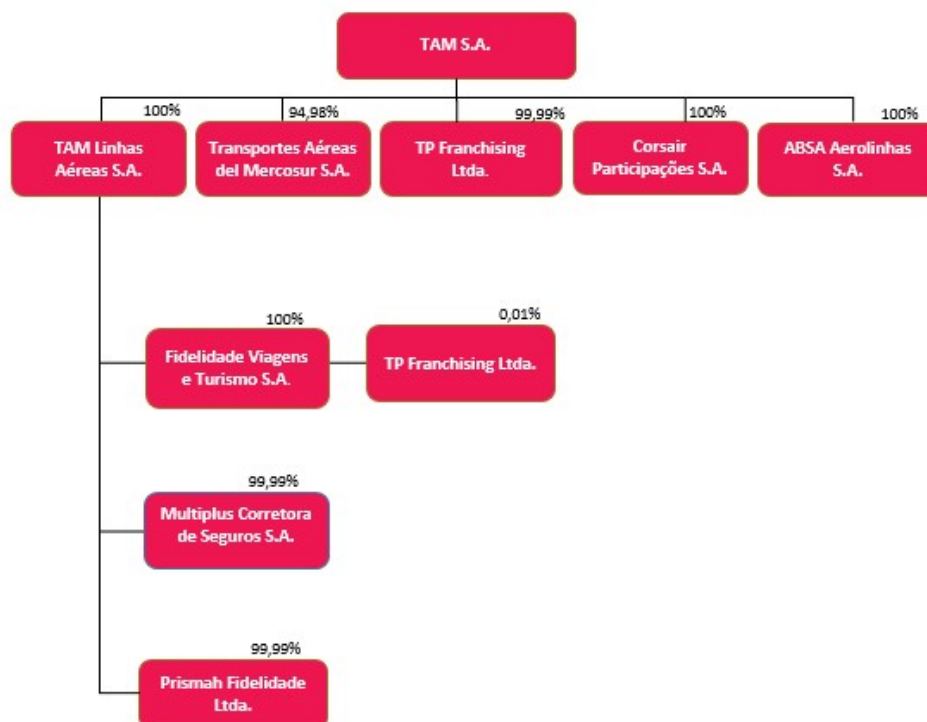

TAM S.A. E SUAS CONTROLADAS

Notas explicativas da administração às demonstrações financeiras em 31 de dezembro de 2023
(Valores expressos em milhares de reais - R\$, exceto quando indicado de outra forma)

3. DECLARAÇÃO DA ADMINISTRAÇÃO E BASE DE APRESENTAÇÃO DAS DEMONSTRAÇÕES FINANCEIRAS

As demonstrações financeiras individuais e consolidadas foram elaboradas e estão sendo apresentadas de acordo com as práticas contábeis adotadas no Brasil, que compreendem as normas brasileiras de contabilidade emitidas pelo Comitê de Pronunciamentos Contábeis (CPC) e de suas interpretações técnicas (ICPC) e orientações (OCPC), aprovadas pelo Conselho Federal de Contabilidade (CFC), e em conformidade com as Normas Internacionais de Relatório Financeiro (IFRS) emitidas pelo *International Accounting Standards Board* (IASB) e suas respectivas interpretações emitidas pelo *International Financial Reporting Interpretations Committee* (IFRIC).

Estas demonstrações financeiras individuais e consolidadas da Companhia estão expressas em milhares de Reais (R\$), bem como as divulgações de montantes em outras moedas, quando necessário, também foram efetuadas em milhares. Os itens divulgados em outras moedas estão devidamente identificados, quando aplicável.

A preparação das demonstrações financeiras individuais e consolidadas da Companhia requer que a Administração faça julgamentos, use estimativas e adote premissas que afetam os valores apresentados de receitas, despesas, ativos e passivos. Contudo, a incerteza relativa a esses julgamentos, premissas e estimativas poderia levar a resultados que requeiram um ajuste significativo ao valor contábil de certos ativos e passivos em exercícios futuros. A Companhia revisa seus julgamentos, estimativas e premissas de forma contínua.

A Administração confirma que todas as informações relevantes próprias das demonstrações financeiras, e somente elas, estão sendo evidenciadas, e que correspondem às utilizadas por ela no desenvolvimento de suas atividades de gestão dos negócios.

As demonstrações financeiras individuais e consolidadas foram preparadas com base no custo histórico como base de valor, que, no caso de determinados ativos e passivos financeiros (incluindo derivativos), tem seu custo ajustado para refletir a mensuração ao valor justo.

4. RESUMO DAS PRINCIPAIS POLÍTICAS CONTÁBEIS

4.1. Moeda funcional

As demonstrações financeiras individuais e consolidadas são apresentadas em Reais (R\$), que é a moeda funcional da Companhia. Cada subsidiária integral incluída na consolidação determina sua própria moeda funcional levando em conta o ambiente econômico principal em que elas operam.

Nas controladas da Companhia cujas moedas funcionais são diferentes do real, as demonstrações financeiras são traduzidas para o real na data de reporte, considerando os seguintes critérios de conversão:

- O patrimônio líquido é convertido pela taxa histórica da transação;
- Ativos e passivos são convertidos pela taxa de câmbio do final do exercício;



TAM S.A. E SUAS CONTROLADAS

Notas explicativas da administração às demonstrações financeiras em 31 de dezembro de 2023
(Valores expressos em milhares de reais - R\$, exceto quando indicado de outra forma)

- Contas de resultado são convertidas pela taxa de câmbio obtida através da média mensal das taxas de câmbio;
- As transações em moeda estrangeira são convertidas pelas taxas de câmbio vigentes na data de cada transação; e
- Os efeitos acumulados de ganho ou perda na conversão são registrados diretamente no resultado do exercício.

A seguir são demonstradas as moedas funcionais de cada empresa da Companhia:

<u>Empresas</u>	<u>Localidade</u>	<u>Moeda funcional</u>
TAM Linhas Aéreas S.A	Brasil	Real
Fidelidade Viagens e Turismo S.A	Brasil	Real
TP Franchising Ltda.	Brasil	Real
Transportes Aéreos Del Mercosur S.A	Paraguai	Guarani
Multiplus Corretora de Seguros Ltda.	Brasil	Real
Prismah Fidelidade Ltda.	Brasil	Real
Corsair Participações S.A	Brasil	Real
ABSA Aerolinhas Brasileiras S.A	Brasil	Dólar

4.2. Consolidação

As demonstrações financeiras consolidadas compreendem as demonstrações financeiras da Companhia e de suas controladas nas quais detenha o controle de forma direta ou indireta. A estrutura societária e os percentuais de participação nas controladas da Companhia estão divulgados na Nota 2.

Todas as transações e saldos entre a TAM e suas controladas foram eliminados na consolidação, bem como os lucros ou prejuízos não realizados decorrentes destas transações, líquidos dos efeitos tributários. As variações na participação societária das controladas, sem perda de exercício de controle, foram contabilizadas como transação patrimonial.

As políticas contábeis foram aplicadas de maneira uniforme em todas as empresas que foram consolidadas, e estão consistentes com as políticas contábeis utilizadas na controladora.

4.3. Investimentos

As políticas contábeis foram aplicadas de maneira uniforme em todas as empresas que foram consolidadas, e estão consistentes com as políticas utilizadas na controladora.

Os investimentos da TAM em suas controladas são reconhecidos inicialmente pelo seu custo e posteriormente ajustados pelo método da equivalência patrimonial.



TAM S.A. E SUAS CONTROLADAS

Notas explicativas da administração às demonstrações financeiras em 31 de dezembro de 2023
(Valores expressos em milhares de reais - R\$, exceto quando indicado de outra forma)

4.4. Caixa e equivalentes de caixa

Compreende os saldos de caixa, bancos, depósitos à vista, títulos de renda fixa e fundos de investimentos que atendem aos conceitos de equivalente de caixa. Os equivalentes de caixa são aplicações financeiras cujo período de resgate é igual ou inferior a 90 dias, quando de sua aquisição, são títulos prontamente conversíveis em um montante conhecido de caixa e que estão sujeitos a um risco insignificante de mudança de valor.

As aplicações financeiras classificadas nesse grupo, por sua própria natureza, estão mensuradas a custo amortizado.

4.5. Caixa restrito

O caixa restrito refere-se aos depósitos em garantia com a finalidade de assegurar assuntos relacionados a demandas judiciais e/ou exigências legais para operação em determinados aeroportos e também para os financiamentos de curto e longo prazo.

4.6. Instrumentos financeiros

Um instrumento financeiro é um contrato que dá origem a um ativo financeiro de uma entidade e a um passivo financeiro ou instrumento patrimonial de outra entidade.

(i) Ativos financeiros não derivativos

Reconhecimento inicial

Ativos financeiros são classificados, no reconhecimento inicial, como mensurados ao custo amortizado e/ou ao valor justo por meio do resultado. Esta classificação no reconhecimento inicial depende das características dos fluxos de caixa contratuais dos instrumentos e do modelo de negócios que a Companhia adota para a gestão de seus ativos financeiros.

Para que um ativo financeiro seja classificado e mensurado pelo custo amortizado, o instrumento precisa gerar fluxos de caixa que sejam exclusivamente pagamentos de principal e de juros sobre o valor do principal em aberto. Essa avaliação é executada em nível de instrumento. Para os ativos financeiros que não apresentam estas características, tais instrumentos são classificados e mensurados ao valor justo por meio do resultado, independentemente do modelo de negócio adotado pela Companhia. A Companhia reconhece os empréstimos e recebíveis, e instrumentos de dívida inicialmente na data em que foram originados, enquanto os outros ativos e passivos financeiros são reconhecidos na data da negociação, isto é, quando a entidade se tornar parte das disposições contratuais do instrumento.



TAM S.A. E SUAS CONTROLADAS

Notas explicativas da administração às demonstrações financeiras em 31 de dezembro de 2023
(Valores expressos em milhares de reais - R\$, exceto quando indicado de outra forma)

Mensuração subsequente

Ativos financeiros ao custo amortizado

Os ativos financeiros ao custo amortizado são subsequentemente mensurados usando o método de juros efetivos e estão sujeitos a redução ao valor recuperável. Ganhos e perdas são reconhecidos no resultado quando o ativo é baixado, modificado ou apresenta redução ao valor recuperável.

Os ativos financeiros da Companhia mensurados ao custo amortizado incluem caixa e equivalentes de caixa, contas a receber de clientes, depósitos judiciais e empréstimos concedidos às suas controladas.

Ativos financeiros ao valor justo por meio do resultado

Ativos financeiros mensurados ao valor justo por meio do resultado são apresentados no balanço patrimonial por seu valor justo, sendo as variações líquidas do valor justo reconhecidas na demonstração do resultado.

Desreconhecimento

A Companhia desreconhece um ativo financeiro quando:

- Os direitos contratuais aos fluxos de caixa expiram; ou
- A Companhia transfere os direitos ao recebimento dos fluxos de caixa contratuais sobre um ativo financeiro em uma transação na qual substancialmente todos os riscos e benefícios da titularidade do ativo financeiro são transferidos; ou quando a Companhia nem transferiu nem reteve substancialmente todos os riscos e benefícios do ativo, mas transferiu o controle.

Redução ao valor recuperável de ativos financeiros

A Companhia reconhece uma provisão para perdas de crédito esperadas para todos os instrumentos financeiros não detidos pelo valor justo por meio do resultado. Para contas a receber de clientes, uma abordagem simplificada no cálculo das perdas de crédito esperadas é aplicada. Portanto, a Companhia não acompanha as alterações no risco de crédito, mas reconhece uma provisão para perdas com base em perdas de crédito esperadas de acordo com uma matriz de provisões estabelecida pela Administração, o qual foi elaborada com base em sua experiência histórica de perdas de crédito, ajustada para fatores prospectivos específicos para os devedores e para o ambiente econômico.

(ii) Passivos financeiros não derivativos

Reconhecimento inicial e mensuração

Os passivos financeiros são classificados, no reconhecimento inicial, como passivos financeiros ao valor justo por meio do resultado e passivos financeiros ao custo amortizado, conforme apropriado. Todos os passivos financeiros são mensurados



TAM S.A. E SUAS CONTROLADAS

Notas explicativas da administração às demonstrações financeiras em 31 de dezembro de 2023
(Valores expressos em milhares de reais - R\$, exceto quando indicado de outra forma)

inicialmente ao seu valor justo, acrescidos ou decrescido, dos custos de transação que sejam diretamente atribuíveis à emissão do passivo financeiro, desde que o passivo financeiro não tenha sido classificado como valor justo por meio do resultado. Os passivos financeiros da Companhia incluem fornecedores e outras contas a pagar, e empréstimos e financiamentos.

Passivos financeiros ao custo amortizado (empréstimos e financiamentos)

Após o reconhecimento inicial, empréstimos e financiamentos contraídos e concedidos sujeitos a juros são mensurados subsequentemente pelo custo amortizado, utilizando o método da taxa de juros efetiva. Eventuais ganhos e perdas são reconhecidos no resultado quando os passivos são baixados, bem como pelo processo de amortização da taxa de juros efetiva.

O custo amortizado é calculado levando em consideração qualquer deságio ou ágio na aquisição e taxas ou custos que são parte integrante do método da taxa de juros efetiva.

A amortização pelo método da taxa de juros efetiva é incluída como despesa financeira na demonstração do resultado. Um passivo financeiro é baixado quando a obrigação sob o passivo é extinta, ou seja, quando a obrigação especificada no contrato for liquidada, cancelada ou expirar.

Quando um passivo financeiro existente é substituído por outro do mesmo mutuante em termos substancialmente diferentes, ou os termos de um passivo existente substancialmente modificados, tal troca ou modificação é tratada como o desreconhecimento do passivo original e o reconhecimento de um novo passivo. A diferença nos respectivos valores contábeis é reconhecida na demonstração do resultado.

(iii) Compensação de instrumentos financeiros

Os ativos ou passivos financeiros são compensados e o valor líquido apresentado no balanço patrimonial quando, e somente quando, a Companhia tenha atualmente um direito legalmente executável de compensar os valores e tenha a intenção de liquidá-los em uma base líquida ou de realizar o ativo e liquidar o passivo simultaneamente.

4.7. Instrumentos financeiros derivativos e contabilidade de hedge

A Companhia utiliza instrumentos financeiros derivativos para proteger suas exposições aos riscos de variação de moeda estrangeira e dos preços internacionais relacionados ao petróleo. Para os contratos firmados onde derivativos embutidos são identificados, tais itens são separados de seus respectivos contratos principais e registrados separadamente caso certos critérios sejam atendidos.

Reconhecimento inicial e mensuração subsequente

Os instrumentos financeiros derivativos são reconhecidos inicialmente pelo valor justo na data em que um contrato de derivativo é celebrado e são, subsequentemente,



TAM S.A. E SUAS CONTROLADAS

Notas explicativas da administração às demonstrações financeiras em 31 de dezembro de 2023
(Valores expressos em milhares de reais - R\$, exceto quando indicado de outra forma)

remensurados ao valor justo. Derivativos são registrados como ativos financeiros quando o valor justo é positivo e como passivos financeiros quando o valor justo é negativo. Os custos de transação atribuíveis ao instrumento financeiro derivativo são reconhecidos no resultado quando incorridos.

Para fins de contabilidade de *hedge*, os referidos instrumentos de proteção são classificados como:

- *Hedges* de valor justo, quando destinados à proteção da exposição a alterações no valor justo de um ativo ou passivo reconhecido ou de um compromisso firme não reconhecido;
- *Hedges* de fluxo de caixa, quando destinados à proteção da exposição à variabilidade nos fluxos de caixa que seja atribuível a um risco específico associado a um ativo ou passivo reconhecido ou a uma transação prevista altamente provável, ou ao risco de moeda estrangeira em um compromisso firme não reconhecido.

4.8. Contas a receber

As contas a receber de clientes e outros recebíveis são registrados pelo valor faturado, ajustado a valor presente, quando aplicável, e deduzidas das perdas de créditos estimadas.

Conforme Nota 4.6, as perdas de crédito esperadas para as contas a receber da Companhia são mensuradas com base em uma matriz de risco, que leva em conta o histórico de perdas da Companhia. Para a aplicação da matriz de risco, a carteira de clientes é agrupada por títulos que possuam características similares, tanto em termos de risco e quanto em maturidade. Além disso, aspectos econômicos da carteira de clientes são avaliados na data do balanço, para refletir eventuais aumento nos riscos de recebimento dos títulos na estimativa registrada no balanço.

O contas a receber é, inicialmente, reconhecido pelo valor justo e, subsequentemente, mensurado pelo custo amortizado com o uso do método da taxa efetiva de juros, deduzido das provisões para perdas. Se o prazo de recebimento é equivalente a um ano ou menos, as contas a receber são classificadas no ativo circulante. Caso contrário, estão apresentadas no ativo não circulante.

4.9. Estoques

Os estoques da Companhia são demonstrados ao custo ou ao valor líquido de realização, dos dois o menor e compreendem principalmente peças de reposição e materiais a serem utilizados nas atividades de manutenção.

Os estoques são avaliados ao custo de aquisição segundo o custo médio, líquido das provisões para reduzir quaisquer perdas identificadas por obsolescência e/ou deterioração.



TAM S.A. E SUAS CONTROLADAS

Notas explicativas da administração às demonstrações financeiras em 31 de dezembro de 2023
(Valores expressos em milhares de reais - R\$, exceto quando indicado de outra forma)

4.10. Tributos sobre o lucro

Imposto de renda e contribuição social - Corrente

No Brasil, o imposto de renda (IRPJ) e a contribuição social sobre o lucro (CSLL), que são calculados mensalmente com base no lucro tributável, aplicando-se a alíquota de 15% acrescida do adicional de 10% sobre o lucro tributável excedente a R\$240 para o IRPJ e 9% para a CSLL e considera a compensação de prejuízos fiscais e base negativa de contribuição social, limitada a 30% do lucro real.

Os resultados apurados nas subsidiárias do exterior estão sujeitos à tributação dos países onde estão sediadas, de acordo com alíquotas e normas próprias. No Brasil, esses resultados sofrem os efeitos de tributação da MP 2.159-35/2001 e mais recentemente da Lei nº 12.973/14, respeitada a aplicação dos tratados assinados pelo Brasil para evitar a dupla tributação.

O encargo de Imposto de Renda e a Contribuição Social corrente e diferido é calculado com base nas leis tributárias promulgadas, ou substancialmente promulgadas, na data do balanço dos países em que as entidades da Companhia atuam e geram lucro tributável. A administração avalia, periodicamente, as posições assumidas pela Companhia nas apurações de impostos sobre a renda com relação às situações em que a regulamentação fiscal aplicável dá margem a interpretações; e estabelece provisões, quando apropriado, com base nos valores estimados de pagamento às autoridades fiscais.

Imposto de renda e contribuição social - Diferido

Tributos diferidos representam os créditos e débitos sobre prejuízos fiscais de IRPJ e bases negativas de CSLL, bem como diferenças temporárias entre a base fiscal e a contábil. Os ativos e passivos fiscais diferidos são mensurados à taxa de imposto que é esperada de ser aplicável no ano em que o ativo será realizado ou o passivo liquidado, com base nas taxas de imposto (e lei tributária) que foram promulgadas na data do balanço.

Ativos e passivos fiscais diferidos são classificados como não circulante no balanço patrimonial da Companhia e seu valor contábil, no caso dos ativos fiscais diferidos, é revisado em cada data do balanço. Quando os estudos internos da Companhia indicam que a utilização futura desses créditos não é provável, uma provisão para perda será constituída.

Ativos e passivos fiscais correntes e diferidos são apresentados líquidos se existir um direito legal exequível de compensar os passivos fiscais com os ativos fiscais, e se estiverem relacionados aos impostos lançados pela mesma autoridade fiscal sob a mesma entidade tributável. Nas demonstrações financeiras consolidadas, o ativo ou passivo fiscal da Companhia pode ser compensado contra o ativo ou passivo fiscal das controladas se, e somente se, as referidas entidades tiverem o direito legalmente executável de fazer ou receber um único pagamento líquido e as mesmas pretendam fazer ou receber esse pagamento líquido ou recuperar o ativo e liquidar o passivo simultaneamente. Portanto, para fins de apresentação, os saldos de ativo e passivo



TAM S.A. E SUAS CONTROLADAS

Notas explicativas da administração às demonstrações financeiras em 31 de dezembro de 2023
(Valores expressos em milhares de reais - R\$, exceto quando indicado de outra forma)

fiscal, que não atendem ao critério legal de execução, estão sendo divulgados separadamente.

O Imposto de Renda e a Contribuição Social diferidos ativo são reconhecidos somente na proporção da probabilidade de que lucro tributável futuro esteja disponível e contra o qual as diferenças temporárias possam ser usadas. Para 31 de dezembro de 2023 e 2022, a Companhia não reconheceu imposto de renda diferido ativo.

4.11. Ativo imobilizado

O ativo imobilizado, incluindo os componentes de *rotables*, é apresentado pelo custo de aquisição, formação, construção e desmontagem, quando aplicável, deduzido da depreciação acumulada e perda por redução ao valor recuperável, quando aplicável.

A depreciação é reconhecida com base na vida útil econômica estimada de cada ativo pelo método linear, exceto no caso de componentes técnicos que se depreciam sob a base de ciclos e horas de voo. A vida útil estimada, os valores residuais e os métodos de depreciação são revisados anualmente e os efeitos de quaisquer mudanças nas estimativas são contabilizados prospectivamente.

Se o valor contábil de um ativo é superior ao seu valor recuperável estimado, seu valor se reduz imediatamente para seu valor recuperável (Nota 4.14).

Os ganhos e as perdas em alienações de ativos imobilizados são apurados comparando-se o valor da venda com o valor contábil líquido e são reconhecidos na demonstração do resultado na data de alienação.

A Companhia ativa os custos necessários para manter suas aeronaves e motores em condições para continuar a operar, incorridos pela realização regular de inspeções e/ou manutenções importantes buscando evitar falhas, independentemente de as peças desses itens inspecionados serem ou não substituídas. Quando cada inspeção importante for efetuada, o seu custo é reconhecido no valor contábil do item do ativo imobilizado como uma substituição se os critérios de reconhecimento forem atendidos. Qualquer valor contábil remanescente do custo da inspeção anterior (distinta das peças físicas) é baixado, independentemente de o custo da inspeção anterior ter sido identificado na transação em que o item foi adquirido.

4.12. Ativos intangíveis

As despesas relacionadas à manutenção de *softwares* são reconhecidas como despesas quando incorridas. Os gastos incorridos com desenvolvimento de *softwares* são capitalizados como ativos intangíveis quando é provável que os benefícios econômicos futuros por ele gerados sejam superiores ao seu respectivo custo, considerando sua viabilidade econômica e tecnológica. Os custos de desenvolvimento de *softwares* reconhecidos como ativos, são amortizados pelo método linear ao longo de sua vida útil estimada. Os gastos com marcas são amortizados com base na expectativa de geração de benefício econômico futuro que esses ativos proporcionarão à Companhia.



TAM S.A. E SUAS CONTROLADAS

Notas explicativas da administração às demonstrações financeiras em 31 de dezembro de 2023
(Valores expressos em milhares de reais - R\$, exceto quando indicado de outra forma)

Ativos intangíveis com vida útil indefinida não são amortizados, mas são avaliados anualmente em relação a perdas por redução ao valor recuperável. Se o valor contábil de um ativo intangível é superior ao seu valor recuperável estimado, seu valor se reduz imediatamente para seu valor recuperável (Nota 4.14).

4.13. Ativos e passivos de operações descontinuadas e mantidos para venda

São mensurados com base no menor montante entre o valor contábil e o valor justo, deduzido dos custos de venda e não são depreciados ou amortizados. Tais itens somente são classificados nesta rubrica quando a venda for altamente provável e estes estiverem disponíveis para venda imediata em suas condições atuais.

4.14. Redução ao valor recuperável de ativos não financeiros (*impairment*)

Os valores contábeis dos ativos não financeiros da Companhia são revistos em cada data de balanço para apurar se há indicação de perda no valor recuperável. Caso ocorra tal indicação, então o valor recuperável do ativo é estimado. No caso de ativos intangíveis com vida útil indefinida, o valor recuperável é testado anualmente.

Uma perda por redução ao valor recuperável é reconhecida se o valor contábil do ativo ou UGC exceder o seu valor recuperável. As perdas por redução ao valor recuperável são reconhecidas no resultado.

Uma perda por redução ao valor recuperável é revertida somente na extensão em que o novo valor contábil do ativo não exceda o valor contábil que teria sido apurado, líquido de depreciação ou amortização, caso a perda de valor não tivesse sido reconhecida.

Para testes de redução ao valor recuperável, os ativos são agrupados ao menor grupo possível de ativos que gera entradas de caixa pelo seu uso contínuo, entradas essas que são em grande parte independentes das entradas de caixa de outros ativos, ou unidade geradora de caixa (UGCs).

O valor recuperável de um ativo ou UGC é o maior entre o seu valor em uso e o seu valor justo menos custos para vender. O valor em uso é baseado em fluxos de caixa futuros estimados, descontados a valor presente usando uma taxa de desconto antes dos impostos que reflita as avaliações atuais de mercado do valor do dinheiro no tempo e os riscos específicos do ativo ou da UGC.

4.15. Provisões

Geral

As provisões são reconhecidas quando a Companhia tem uma obrigação presente, formalizada ou não, em consequência de um evento passado e é provável que benefícios econômicos sejam requeridos para liquidar a obrigação e uma estimativa confiável do valor desta possa ser feita.



TAM S.A. E SUAS CONTROLADAS

Notas explicativas da administração às demonstrações financeiras em 31 de dezembro de 2023
(Valores expressos em milhares de reais - R\$, exceto quando indicado de outra forma)

Provisões para riscos tributários, cíveis e trabalhistas

A Companhia e suas controladas são parte em processos judiciais e administrativos. Provisões são constituídas para todas as contingências referentes a processos judiciais para os quais é provável que uma saída de recursos seja feita para liquidar a contingência/obrigação e uma estimativa razoável possa ser feita.

As avaliações das probabilidades de perdas destes processos incluem a análise das evidências disponíveis, a hierarquia das leis, as jurisprudências disponíveis, as decisões mais recentes nos tribunais e sua relevância no ordenamento jurídico, bem como a avaliação dos advogados externos. As provisões são revisadas e ajustadas para refletir alterações nas circunstâncias, tais como prazo de prescrição aplicável, conclusões de inspeções fiscais ou exposições adicionais identificadas com base em novos assuntos ou decisões de tribunais.

Contingências trabalhistas

As provisões trabalhistas, amparada por assessores legais externos, são estimadas de acordo com prognóstico e contabilizadas quando há possibilidade de perda provável. Os processos com prognósticos de perda provável são provisionados em segunda instância no Tribunal Regional do Trabalho.

Provisões para manutenção

Os custos incorridos nas manutenções periódicas programadas de fuselagens e motores das aeronaves são capitalizados e depreciados até a próxima manutenção. A taxa de depreciação é determinada sobre bases técnicas, de acordo com a utilização da aeronave definida pelos ciclos e horas de voo.

No caso das aeronaves próprias estes custos de manutenção são capitalizados como imobilizado, enquanto no caso de aeronaves sob a forma de arrendamento sem opção de compra, se reconhece um passivo incorrido em função da utilização dos principais componentes, existindo a obrigação contratual com o arrendador de devolver a aeronave em condições acordadas de níveis de manutenção. Este custo é reconhecido no custo das vendas.

Adicionalmente, os contratos que se enquadram na definição de arrendamento estabelecem a obrigação do locatário de realizar o seguro garantia ao lessor como garantia de cumprimento de condições de manutenção e devolução. Ao final do período do contrato, é feito um balanço entre as reservas pagas e as condições acordadas de níveis de manutenção na entrega, compensando as partes, se for o caso.

As manutenções não programadas de aeronaves e motores, assim como as demais manutenções, são reconhecidas no resultado do exercício em que são incorridas.

Provisões de reestruturação

Provisões para custos de reestruturação são reconhecidas somente quando a Companhia possui uma obrigação construtiva, o que ocorre quando: (i) tiver um plano



TAM S.A. E SUAS CONTROLADAS

Notas explicativas da administração às demonstrações financeiras em 31 de dezembro de 2023
(Valores expressos em milhares de reais - R\$, exceto quando indicado de outra forma)

formal detalhado para a reestruturação, identificando o negócio ou parte do negócio em questão, os principais locais, funções e empregados afetados, a estimativa detalhada dos custos associados e a linha do tempo para sua execução.

4.16. Arrendamentos

A Companhia e suas controladas avaliam, na data de início do contrato, se esse contrato é ou contém um arrendamento. Ou seja, se o contrato transmite o direito de controlar o uso de um ativo identificado por um determinado período em troca de contraprestação.

A Companhia e suas controladas aplicam uma única abordagem de reconhecimento e mensuração para todos os arrendamentos, exceto para arrendamentos de curto prazo e arrendamentos de ativos de baixo valor. A Companhia reconhece os passivos de arrendamento para efetuar pagamentos de arrendamento e ativos de direito de uso que representam o direito de uso dos ativos subjacentes.

Ativos de direito de uso

A Companhia e suas controladas reconhecem os ativos de direito de uso na data de início do arrendamento (ou seja, na data em que o ativo subjacente está disponível para uso). Os ativos de direito de uso são mensurados ao custo, deduzidos de qualquer depreciação acumulada e perdas por redução ao valor recuperável, e ajustados por qualquer nova remensuração dos passivos de arrendamento.

O custo dos ativos de direito de uso inclui o valor dos passivos de arrendamento reconhecidos, custos diretos iniciais incorridos e pagamentos de arrendamentos realizados até a data de início, menos os eventuais incentivos de arrendamento recebidos.

Os ativos de direito de uso são depreciados linearmente, pelo menor período entre o prazo do arrendamento e a vida útil estimada dos ativos. Para os casos, se a titularidade do ativo arrendado for transferida para o Grupo ao final do prazo do arrendamento ou se o custo representar o exercício de uma opção de compra, a depreciação é calculada utilizando a vida útil estimada do ativo.

Passivos de arrendamento

O custo representa o exercício de uma opção de compra, a depreciação é calculada utilizando a vida útil estimada do ativo na data de início do arrendamento, os respectivos passivos são mensurados pelo valor presente dos pagamentos do arrendamento, os quais serão realizados durante o prazo de vigência do contrato. Os pagamentos do arrendamento incluem pagamentos fixos (incluindo os pagamentos fixos em essência) menos quaisquer incentivos de arrendamento a receber, pagamentos variáveis de arrendamento que dependem de um índice ou taxa, e valores esperados a serem pagos sob garantias de valor residual. Os pagamentos de arrendamento incluem, se houver, o preço de exercício de uma opção de compra a ser exercida pela Companhia e eventuais pagamentos de multas pela rescisão do arrendamento.



TAM S.A. E SUAS CONTROLADAS

Notas explicativas da administração às demonstrações financeiras em 31 de dezembro de 2023
(Valores expressos em milhares de reais - R\$, exceto quando indicado de outra forma)

Ao calcular o valor presente dos pagamentos do arrendamento, a Companhia usa a sua taxa de empréstimo incremental na data de início, uma vez a taxa de juro implícita no arrendamento não é facilmente determinável. Após a data de início, o valor do passivo de arrendamento é aumentado para refletir o acréscimo de juros e reduzido para os pagamentos de arrendamento efetuados. Além disso, o valor contábil dos passivos de arrendamento é remensurado se houver uma modificação substancial no contrato firmado com o arrendador.

Os pagamentos de arrendamentos são alocados entre o principal e as despesas financeiras. As despesas financeiras são reconhecidas no resultado durante o período do arrendamento para produzir uma taxa periódica constante de juros sobre o saldo remanescente do passivo para cada período.

Arrendamentos de curto prazo e de ativos de baixo valor

A Companhia e suas controladas aplicam a isenção de reconhecimento para os contratos de arrendamento cujo prazo contratual seja inferior a 12 meses, e também para os ativos de arrendamento considerados de baixo valor. Os pagamentos desses arrendamentos são reconhecidos como despesa pelo método linear ao longo do prazo do arrendamento.

Contratos de arrendamento com pagamentos totalmente variáveis

Para os contratos de arrendamento em que a Companhia e suas controladas identificam que não há existência de pagamentos fixos em essência (conforme preconiza a norma CPC 06 (R2) - Arrendamentos, no item B42), tanto o ativo de direito de uso quanto o passivo de arrendamento não são reconhecidos, uma vez que a mensuração do ativo e do passivo não são determinados com um grau de confiabilidade razoável.

Contratos de venda e retroarrendamento (*Sale and Leaseback*)

Quaisquer ganhos decorrentes de transações de *sale and leaseback* são diferidos e reconhecidos na demonstração do resultado pelo método linear durante a vigência do arrendamento. Quando são apurados prejuízos decorrentes dessas transações, estes efeitos são de igual modo diferidos na demonstração do resultado pelo método linear durante a vigência do contrato de arrendamento, desde que o bem, objeto do retroarrendamento, não apresente perdas por redução ao valor recuperável.

4.17. Receita de vendas

A receita de contrato com cliente é reconhecida quando o controle dos bens ou serviços é transferido para o cliente por um valor que reflita a contraprestação à qual a Companhia espera ter direito em troca destes bens ou serviços. A Companhia conclui, de modo geral, que é o principal em seus contratos de receita, exceto para as receitas de contratos com clientes oriundas do programa de fidelidade operado por sua controlada Prismah Fidelidade.



TAM S.A. E SUAS CONTROLADAS

Notas explicativas da administração às demonstrações financeiras em 31 de dezembro de 2023
(Valores expressos em milhares de reais - R\$, exceto quando indicado de outra forma)

Transporte aéreo de passageiros e cargas

As receitas de transporte aéreo de passageiros e cargas são reconhecidas quando os serviços de transporte são prestados, momento em que a obrigação de desempenho é inteiramente satisfeita.

A Companhia reconhece os bilhetes de passagens aéreas vendidos, mas não utilizados (se referem às vendas antecipadas), no passivo como transporte a executar em receitas diferidas. Para as receitas decorrentes de bilhetes expirados (*breakage* de passagens), a Companhia estima a expectativa de vencimento dos bilhetes vendidos, mas que não serão utilizados, levando em conta os dados históricos de expiração.

Outras Receitas

A controlada TLA auferir outras receitas decorrentes de serviços auxiliares representados por taxas decorrentes de alterações de reservas de voo, despacho e excesso de bagagem, cancelamentos entre outras, sendo estas reconhecidas no resultado do período somente quando o serviço de transporte aéreo é prestado.

Programa de fidelidade

A Companhia, por meio de suas controladas TLA e Prismah, é patrocinadora do programa de fidelidade LATAM Pass. A principal fonte de receita do programa de fidelidade advém da comercialização dos direitos de resgate de prêmios por meio da emissão de pontos LATAM Pass adquiridos pelos seus parceiros (incluindo os pontos oriundos das compras com cartões de crédito Itaucard LATAM Pass), além dos pontos acumulados, quando solicitados pelos participantes ao voarem com a LATAM ou de companhias aéreas parceiras.

Os valores das transações referentes aos contratos com parceiros são mensurados ao valor justo da contraprestação a ser recebida dos parceiros comerciais. Os valores decorrentes da comercialização dos direitos de resgate são registrados, inicialmente, na receita diferida em contrapartida às contas a receber.

A Companhia tem contratos com algumas empresas não aéreas (parceiros comerciais) para a venda de milhas ou pontos. Esses contratos incluem obrigações de desempenho de venda da milha ou ponto e, também, de marketing, publicidade e outros benefícios (*marketing fee*) proporcionados pelo programa de fidelidade. As obrigações de *marketing fee* são reconhecidas no momento do acúmulo dos pontos.

Para os pontos oriundos das passagens aéreas, uma parcela do preço da transação de vendas de passagens é alocada aos pontos acumulados concedidos aos clientes. Os valores decorrentes dessa alocação são reconhecidos como um passivo de contrato até que os pontos sejam resgatados.

Os valores registrados no passivo como “Direitos de resgate de prêmios”, referente a obrigação de venda de milhas ou pontos, são avaliados pelo seu valor justo no



TAM S.A. E SUAS CONTROLADAS

Notas explicativas da administração às demonstrações financeiras em 31 de dezembro de 2023
(Valores expressos em milhares de reais - R\$, exceto quando indicado de outra forma)

momento do acúmulo dos pontos, e reconhecidos pelo preço alocado a esta obrigação de desempenho:

- i. Quando o participante decide exercer o seu direito de resgate, trocando, portanto, seus pontos acumulados em produtos ou serviços oferecidos pelos parceiros da rede; e
- ii. Quando trocados por passagens aéreas, no momento do voo;
- iii. Quando os prêmios resgatados são de passagens aéreas, a obrigação de desempenho é satisfeita somente quando os serviços de transporte aéreo são fornecidos e, assim, a Companhia tem o direito de reconhecer uma receita no resultado do período. Quando os prêmios resgatados não são de passagens aéreas, a obrigação de desempenho é satisfeita no momento da troca do ponto pelo produto ou serviço, e, assim, uma receita é reconhecida no resultado do período, deduzida dos gastos incorridos na aquisição de produtos ou serviços junto aos parceiros da rede.

Reconhecimento da receita de *breakage* de pontos

A Companhia estima a probabilidade de não utilização pelo participante do programa LATAM Pass no Brasil de determinada quantidade de pontos e milhas emitidos dentro do seu período de validade usual, o qual é de 24 meses, podendo, para alguns participantes,

haver prazos maiores, conforme regulamento do Programa. Tal prática é conhecida como *Breakage* (quebra) de pontos, sendo possível o reconhecimento da receita de forma antecipada, desde que seja considerado o padrão de resgate (consumo) dos pontos que deram origem ao *breakage* inicialmente estimado.

O modelo de estimativa do *breakage* leva em conta o comportamento dos resgates por safra de pontos e milhas dentro do seu prazo de validade, utilizando julgamentos e premissas críticas que consideram a atividade de uso histórico e o padrão de uso esperado, considerando taxas de vencimento históricas, comportamento cambial e segmentações relevantes.

O reconhecimento da estimativa de *breakage* ocorre proporcionalmente ao padrão de direitos exercidos pelo cliente.

4.18. Benefícios a empregados

Benefícios de curto prazo a empregados

Obrigações de benefícios de curto prazo a empregados são reconhecidas como despesa de pessoal conforme o serviço correspondente seja prestado. O passivo é reconhecido pelo montante do pagamento esperado, decorrente da obrigação presente legal ou construtiva de pagar esse montante em função de serviço passado prestado pelo empregado e a obrigação possa ser estimada de maneira confiável.



TAM S.A. E SUAS CONTROLADAS

Notas explicativas da administração às demonstrações financeiras em 31 de dezembro de 2023
(Valores expressos em milhares de reais - R\$, exceto quando indicado de outra forma)

Participação de funcionários e administradores nos resultados

Os funcionários da Companhia têm direito a uma participação nos lucros com base em determinadas metas acordadas anualmente, e os administradores com base nas disposições estatutárias, propostas pelo conselho de administração da controladora. O montante da participação é reconhecido no resultado do exercício na proporção em que as metas são atingidas.

A controlada TLA concedeu um bônus de longo prazo à alguns dos executivos das subsidiárias brasileiras, o qual tem a sua variação atrelada a cotação das ações da LATAM Airlines, as despesas são registradas quando incorridas em contrapartida a uma obrigação com pessoal e são liquidadas exclusivamente com caixa próprio.

Plano de benefícios pós emprego

A Companhia oferece o benefício de plano médico aos funcionários aposentados em que a concessão do plano de saúde com contribuição fixa é de acordo com a Lei nº 9.656/98. Assim, é assegurado ao colaborador aposentado, que contribuiu com o plano de saúde em decorrência do vínculo empregatício, pelo prazo mínimo de 10 anos, o direito de manutenção como beneficiário, nas mesmas condições de cobertura assistencial de que gozava quando da vigência do contrato de trabalho, sendo os custos arcados diretamente pelo participante.

A Administração avalia anualmente a exposição aos riscos supracitados e verificou que para os exercícios de 2023 e 2022 não houve passivos atuariais a serem registrados decorrentes de obrigações de planos de benefício pós emprego.

4.19. Dividendos e juros sobre capital próprio

A proposta de distribuição de juros sobre capital próprio e/ou dividendos efetuada pela Administração da Companhia ou suas subsidiárias, quando houver, que estiver dentro da parcela equivalente ao dividendo mínimo obrigatório é registrada como passivo não circulante, por ser considerada uma obrigação legal prevista no estatuto social, entretanto, a parcela dos dividendos superior ao dividendo mínimo obrigatório, declarada pela Administração antes do encerramento do exercício contábil a que se referem as demonstrações financeiras e ainda não aprovadas pelos acionistas, é registrada como dividendo adicional proposto, no patrimônio líquido. O benefício fiscal dos juros sobre capital próprio é reconhecido na demonstração de resultado.

4.20. Transações e saldos em moeda estrangeira

As transações em moeda estrangeira são inicialmente registradas à taxa de câmbio da moeda funcional em vigor na data da transação. Os ativos e passivos monetários registrados no balanço em moeda estrangeira são convertidos pelas taxas de câmbio em vigor na data de encerramento das demonstrações financeiras. Os itens não monetários que são mensurados pelo custo histórico em moeda estrangeira são convertidos usando-se a taxa de câmbio vigente na data da transação. Os ganhos ou perdas de variação cambial são reconhecidos na demonstração do resultado como receita ou despesa financeira.



TAM S.A. E SUAS CONTROLADAS

Notas explicativas da administração às demonstrações financeiras em 31 de dezembro de 2023
(Valores expressos em milhares de reais - R\$, exceto quando indicado de outra forma)

As taxas de câmbio em Reais em vigor na data dos balanços foram as seguintes:

	<u>31/12/2023</u>	<u>31/12/2022</u>
Taxa final:		
Dólar americano (US\$)	4,8413	5,2177
Euro (€)	5,3516	5,5694
Taxa média do período:		
Dólar americano (US\$)	4,9953	5,1655
Euro (€)	5,4023	5,4420

4.21. Julgamentos, estimativas e premissas contábeis

A preparação das demonstrações financeiras individuais e consolidadas da Companhia requer que a Administração faça julgamentos, use estimativas e adote premissas que afetam os valores apresentados de receitas, despesas, ativos e passivos. Contudo, a incerteza relativa a esses julgamentos, premissas e estimativas poderia levar a resultados que requeiram um ajuste significativo ao valor contábil de certos ativos e passivos em exercícios futuros. O uso de estimativas, a adoção de premissas e exercício de julgamentos que têm efeito significativo sobre os valores reconhecidos nestas demonstrações financeiras são, a saber:

- Valor justo de instrumentos financeiros (Nota 5.7);
- Vida útil dos bens do ativo imobilizado e intangíveis como vida útil definida, bem como a análise anual do valor recuperável de ativos não financeiros (Notas 17 e 18);
- Perdas de créditos de liquidação duvidosa (Nota 8.1);
- Análise anual do valor recuperável de impostos (Nota 14.4);
- Reconhecimento de receita de passagens emitidas e não utilizadas, bem como pontos vendidos e não trocados (*breakage*) (Nota 4.17);
- Provisão para risco tributário, cíveis e trabalhistas (Nota 23);
- Provisão para manutenção; e
- Provisão de reestruturação.

A Companhia revisa seus julgamentos, estimativas e premissas de forma contínua.

4.22. Normas emitidas, mas ainda não vigentes

Não existem outras normas e/ou interpretações emitidas e ainda não adotadas que possam, na opinião da Administração, ter impacto significativo no resultado ou no patrimônio líquido divulgado pela Companhia.



TAM S.A. E SUAS CONTROLADAS

Notas explicativas da administração às demonstrações financeiras em 31 de dezembro de 2023
(Valores expressos em milhares de reais - R\$, exceto quando indicado de outra forma)

A Companhia adotou todos os pronunciamentos e interpretações emitidos pelos IASB, IFRS *Interpretations Committee* e CPC que estavam em vigor em 31 de dezembro de 2023.

5. INSTRUMENTOS FINANCEIROS E GERENCIAMENTO DE RISCOS

As atividades da Companhia as expõem a diversos riscos financeiros. O programa de gestão de risco é feito de forma centralizada pela Vice-Presidência de Finanças da controladora LATAM com o objetivo de minimizar os efeitos adversos dos riscos financeiros que afetam o Grupo.

5.1. Administração do risco de liquidez

A tabela abaixo resume as obrigações contratuais e compromissos financeiros significativos que podem impactar a liquidez da Companhia em 31 de dezembro de 2023, exceto operações de mútuo com a controladora LATAM e suas subsidiárias:

	Controladora					
	31/12/2023					
	Menos de 1 ano	Entre 1 e 2 anos	Entre 2 e 5 anos	Mais de 5 anos	Total fluxo de caixa	Valor contábil
Passivo financeiros:						
Fornecedores	858	-	-	-	858	858
	Controladora					
	31/12/2022					
	Menos de 1 ano	Entre 1 e 2 anos	Entre 2 e 5 anos	Mais de 5 anos	Total fluxo de caixa	Valor contábil
Passivo financeiros:						
Fornecedores	394	-	-	-	394	394
	Consolidado					
	31/12/2023					
	Menos de 1 ano	Entre 1 e 2 anos	Entre 2 e 5 anos	Mais de 5 anos	Total fluxo de caixa	Valor contábil
Passivo financeiros:						
Arrendamentos financeiros	56.716	93.882	118.128	124.625	393.351	258.095
Fornecedores	10.194.426	54.885	-	-	10.249.311	10.249.311
Outros adiantamentos	216	-	-	-	216	216
Demais contas a pagar	124.332	121	-	-	124.453	124.453
Empréstimos a pagar - mútuos	-	9.997	-	-	9.997	9.997



TAM S.A. E SUAS CONTROLADAS

Notas explicativas da administração às demonstrações financeiras em 31 de dezembro de 2023
(Valores expressos em milhares de reais - R\$, exceto quando indicado de outra forma)

	Consolidado					Valor contábil
	31/12/2022					
	Menos de 1 ano	Entre 1 e 2 anos	Entre 2 e 5 anos	Mais de 5 anos	Total fluxo de caixa	
Passivo financeiros:						
Empréstimos e financiamentos	1.640.037	-	-	-	1.640.037	1.640.037
Arrendamentos financeiros	138.806	110.746	66.317	182.567	498.436	305.668
Fornecedores	16.232.271	103.592	-	-	16.335.863	16.335.863
Outros adiantamentos	9.541	10.652	-	-	20.193	20.193
Demais contas a pagar	151.051	128	-	-	151.179	151.179
Empréstimos a pagar - mútuos	555.565	10.543	-	-	566.108	566.108

5.2. Administração do risco de crédito

Em 31 de dezembro de 2023, a Companhia tem avaliado sua conjuntura atual decorrente dos impactos trazidos pela pandemia e tem tomado medidas como redução de linhas de crédito para suas contas a receber relacionadas à crédito direto e documentos por cobrar. Exceto quanto as medidas para redução de sua exposição, a Administração entende que o risco relacionado às contas a receber se mantém em patamares razoáveis, porém é realizado uma análise pelos departamentos de Tesouraria e Serviços Compartilhados da Companhia e, caso identificado algum risco potencial, a Administração realiza o provisionamento tempestivamente.

Quanto às aplicações financeiras, a Companhia continua mantendo sua postura conservadora, mantendo os investimentos em instrumentos financeiros como CDB de liquidez diária, Operações Compromissadas e Fundo de Investimentos exclusivo em instituições de ratings elevados. Em 31 de dezembro de 2023, a Companhia mantinha saldos de depósitos à vista, aplicações financeiras e contas a receber com instituições financeiras consideradas como de primeira linha, entre elas: Santander, Caixa Econômica Federal e Credit Suisse Hedging Griffo.

5.3. Administração de risco de taxa de juros

A Companhia apresenta a seguir o quadro de análise de sensibilidade às variações das taxas de juros, considerando as projeções macroeconômicas divulgadas pela Central de Custódia e de Liquidação Financeira de Títulos (*Clearing* B3) em 31 de dezembro de 2022, os quais indicavam as seguintes taxas como cenário provável:

	Controladora					
	Valor contábil	Encargos financeiros	Taxa (a.a.)	Cenário Provável	31/12/2023	
Cenário 1 25%					Cenário 2 50%	
Instrumentos						
Caixas e Equivalentes de caixa	15.494	CDI	11,65 %	17.299	17.750	18.202
Depósitos judiciais	112	SELIC	11,75 %	125	128	132
	15.606			17.424	17.878	18.334
Impacto sobre as receitas/despesas financeiras líquidas e patrimônio líquido				1.818	2.272	2.728



TAM S.A. E SUAS CONTROLADAS

Notas explicativas da administração às demonstrações financeiras em 31 de dezembro de 2023
(Valores expressos em milhares de reais - R\$, exceto quando indicado de outra forma)

	Consolidado					
	31/12/2023					
Instrumentos	Valor contábil	Encargos financeiros	Taxa (a.a.)	Cenário Provável	Cenário 1 25%	Cenário 2 50%
Caixas e Equivalentes de caixa	2.476.460	CDI	11,65 %	2.764.968	2.837.094	2.909.221
Depósitos judiciais	1.117.457	SELIC	11,75 %	1.248.758	1.281.583	1.314.409
Arrendamento mercantil	(258.095)	SOFR	4,77 %	(270.406)	(273.484)	(276.562)
	3.335.822			3.743.320	3.845.193	3.947.068
Impacto sobre as receitas/despesas financeiras líquidas e patrimônio líquido				407.498	509.371	611.246

5.4. Administração de riscos cambiais

Os ativos e passivos denominados em moeda estrangeira estão demonstrados a seguir:

	Consolidado	
	31/12/2023	31/12/2022
Ativos denominados em moedas estrangeiras		
Caixa e equivalente de caixa	1.075.027	742.699
Contas a receber de partes relacionadas	7.367.118	6.691.221
Contas a receber	92.343	44.463
Outros ativos financeiros	-	997
Adiantamento a fornecedores	322.272	8.611
Outros créditos	4.625	8.437
Demais contas a receber	1.844.311	1.987.701
Caixa restrito	18.056	1.706.395
Passivos denominados em moedas estrangeiras		
Arrendamento mercantil	(258.095)	(305.668)
Fornecedores	(9.298.483)	(13.847.042)
Outros passivos financeiros	(7.474)	-
Provisão para manutenção	(587.771)	(472.977)
Outros adiantamentos	(216)	-
Mútuos a pagar	(9.997)	(566.108)
Exposição cambial, líquida	561.716	(4.001.271)
Exposição cambial, líquida em US\$	116.026	(766.865)



TAM S.A. E SUAS CONTROLADAS

Notas explicativas da administração às demonstrações financeiras em 31 de dezembro de 2023
(Valores expressos em milhares de reais - R\$, exceto quando indicado de outra forma)

Considerando as projeções macroeconômicas e oscilações cambiais, a Administração elaborou o quadro de sensibilidade das variações do câmbio em relação a paridade do R\$ para US\$, conforme demonstrado a seguir:

Paridade - R\$ x US\$	Consolidado				
	Cenário atual	Cenário 1 Apreciação 25%	Cenário 2 Apreciação 50%	Cenário 3 Depreciação -25%	Cenário 4 Depreciação -50%
Ativo					
Caixa e equivalente de caixa	1.075.027	806.270	537.514	1.343.784	1.612.541
Contas a receber de partes relacionadas	7.367.118	5.525.339	3.683.559	9.208.898	11.050.677
Contas a receber	92.343	69.257	46.172	115.429	138.515
Adiantamento a fornecedores	322.272	241.704	161.136	402.840	483.409
Demais contas a receber	1.844.311	1.383.233	922.156	2.305.389	2.766.467
Caixa restrito	18.056	13.542	9.028	22.570	27.084
Passivo					
Arrendamento mercantil	(258.095)	(193.571)	(129.048)	(322.619)	(387.143)
Fornecedores	(9.298.483)	(6.973.862)	(4.649.242)	(11.623.104)	(13.947.725)
Outros passivos financeiros	(7.474)	(5.606)	(3.737)	(9.343)	(11.211)
Provisão para manutenção	(587.771)	(440.828)	(293.886)	(734.714)	(881.657)
Outros adiantamentos	(216)	(162)	(108)	(270)	(324)
Mútuos a pagar	(9.997)	(7.498)	(4.999)	(12.496)	(14.996)
Impacto sobre o resultado e patrimônio líquido		(140.429)	(280.858)	140.429	280.858

5.5. Administração de riscos relacionados a variação no preço do combustível

Um dos componentes mais importantes dos custos de operação da Companhia é o combustível de aviação, que, por sua vez, tem seu preço intrinsecamente relacionado ao preço do barril de petróleo no mercado internacional.

A tabela abaixo demonstra a sensibilidade a uma possível mudança no preço do combustível de aviação no resultado para o exercício findo em 31 de dezembro de 2023.

Foi adotado como cenário provável o preço médio por barril de petróleo bruto divulgado pela *U.S. Energy Administration and Information* de US\$82,41 em 31 de dezembro de 2023 (US\$100,94 em 31 de dezembro de 2022) projetado o impacto no resultado, resultante de um incremento de 25% e 50% no preço, sendo:

	Controladora e Consolidado 31/12/2023
Impacto no resultado:	
Incremento ou redução de 25%	2.530.701
Incremento ou redução de 50%	5.061.401



TAM S.A. E SUAS CONTROLADAS

Notas explicativas da administração às demonstrações financeiras em 31 de dezembro de 2023
(Valores expressos em milhares de reais - R\$, exceto quando indicado de outra forma)

5.6. Instrumentos financeiros por categoria

	Controladora		Consolidado	
	31/12/2023	31/12/2022	31/12/2023	31/12/2022
Ativos financeiros				
Mensurados ao custo amortizado:				
Equivalentes de caixa	15.494	34.178	2.712.646	1.462.770
Caixa restrito	-	-	124.529	1.789.185
Contas a receber	436	470	11.105.258	9.316.489
Depósitos judiciais	112	105	1.117.457	993.451
Demais contas a receber	221	218	1.866.038	2.011.192
Outros créditos	-	-	186.923	187.304
Passivos financeiros				
Mensurados ao custo amortizado:				
Empréstimos e financiamentos	-	-	-	(1.640.037)
Arrendamento mercantil	-	-	(258.095)	(305.668)
Fornecedores	(858)	(394)	(10.249.311)	(16.335.863)
Empréstimos a pagar - Mútuos	(2.978)	(2.978)	(9.997)	(566.108)
Outros adiantamentos	-	-	(216)	(20.193)
Demais contas a pagar	-	(413)	(124.453)	(151.179)

5.7. Determinação do valor justo de instrumentos financeiros

A Companhia deve classificar seus instrumentos financeiros mensurados pelo valor justo, seguindo a seguinte hierarquia de técnicas de avaliação:

- Nível 1 - preços cotados (sem ajustes) nos mercados ativos para ativos ou passivos idênticos;
- Nível 2 - informações diferentes dos preços negociados em mercados ativos incluídos no Nível 1 que são observáveis para o ativo ou passivo, direta ou indiretamente; e
- Nível 3 - técnicas que usam dados que tenham efeito significativo no valor justo registrado que não sejam baseados em dados observáveis no mercado. Este item não é aplicável a Companhia em 31 de dezembro de 2023.

A tabela a seguir demonstra os instrumentos financeiros da Companhia mensurados pelo valor justo:

	Consolidado			
	31/12/2023		31/12/2022	
	Nível 1	Total	Nível 1	Total
Ativo				
Hedge de fluxo de caixa	-	-	997	997
	-	-	997	997



TAM S.A. E SUAS CONTROLADAS

Notas explicativas da administração às demonstrações financeiras em 31 de dezembro de 2023
(Valores expressos em milhares de reais - R\$, exceto quando indicado de outra forma)

	Consolidado			
	31/12/2023		31/12/2022	
	Nível 1	Total	Nível 1	Total
Passivo				
Hedge de fluxo de caixa	7.474	7.474	-	-
	7.474	7.474	-	-

5.8. Comparação entre valor contábil e valor justo dos instrumentos financeiros

Não estão incluídos na tabela abaixo ativos e passivos financeiros cujo valor contábil basicamente reflita uma aproximação razoável do valor justo.

	Consolidado			
	Valor contábil		Valor justo	
	31/12/2023	31/12/2022	31/12/2023	31/12/2022
Empréstimos e financiamentos	-	1.640.037	-	1.640.037
Arrendamento mercantil	258.095	305.668	393.351	498.436
	258.095	1.945.705	393.351	2.138.473

6. CAIXA E EQUIVALENTES DE CAIXA

	Controladora		Consolidado	
	31/12/2023	31/12/2022	31/12/2023	31/12/2022
Caixa e bancos				
Dólar norte-americano	-	-	671.532	125.287
Reais	3	68	3.396	275.799
Euro	-	-	5.916	21.414
Renminbi - China	-	-	67.384	28.447
Rupia hindú	-	-	44.722	23.226
Outras moedas	-	-	49.287	67.348
	3	68	842.237	541.521
Equivalente de caixa				
Em reais:				
Fundo de investimento	-	-	64	1.340
Certificado de depósito bancário	15.472	34.048	2.402.683	926.991
Overnight	22	130	73.713	57.462
	15.494	34.178	2.476.460	985.793
Em Dólar norte-americano				
Overnight	-	-	5	249.176
Fundos de investimento	-	-	168.280	213.878
Em outras moedas				
Depósitos a prazo	-	-	67.875	-
Overnight	-	-	26	13.923
	-	-	236.186	476.977
	15.497	34.246	3.554.883	2.004.291



TAM S.A. E SUAS CONTROLADAS

Notas explicativas da administração às demonstrações financeiras em 31 de dezembro de 2023 (Valores expressos em milhares de reais - R\$, exceto quando indicado de outra forma)

O aumento no saldo de caixa e bancos em dólar, observado em 31 de Dezembro de 2023 em relação ao exercício findo em 31 de dezembro de 2022, reflete principalmente da estratégia de manutenção de caixa próprio da Companhia.

A variação observada na linha Equivalentes de caixa em Reais, se deve principalmente a alocação do caixa da companhia em aplicações em CDB com liquidez diária. A rentabilidade média destes CDB's foi de 100,15% do CDI no exercício findo em 31 de dezembro de 2023 (99,69% em 31 de dezembro de 2022, desconsiderando os CDB's em colateral para operações de Garantia).

7. CAIXA RESTRITO

	Consolidado	
	31/12/2023	31/12/2022
Antecipação a fornecedores (a)	-	1.654.464
Garantia fiduciária	106.473	82.790
Garantias aeroportuárias	18.056	51.931
	124.529	1.789.185
Circulante	56.322	1.760.539
Não circulante	68.207	28.646

(a) A variação observada no exercício findo em 31 de dezembro de 2023 é decorrente do pagamento de empréstimo conforme apresentado na Nota 19.

A Companhia mantém garantias como colateral em CDB para instrumentos de Seguros Garantia e Standby Letter of Credit (SBLC), assim como para operação em aeroportos internacionais, como é o caso de alguns países na Europa e nos Estados Unidos da América. A manutenção destes valores está diretamente relacionada à operação da Companhia.

8. CONTAS A RECEBER

	Consolidado					
	31/12/2023			31/12/2022		
	Nacionais	Internacionais	Total	Nacionais	Internacionais	Total
Cartões de crédito	3.028.519	51.114	3.079.633	2.090.777	8.794	2.099.571
Cartões de débito	1.228	2.615	3.843	6.745	915	7.660
Crédito direto	505.891	10.297	516.188	344.699	9.030	353.729
Documentos por cobrar	132.178	6.040	138.218	142.970	6.288	149.258
IATA	176.957	22.277	199.234	204.222	19.436	223.658
	3.844.773	92.343	3.937.116	2.789.413	44.463	2.833.876
Partes relacionadas (Nota 25.1)	49	7.367.118	7.367.167	52	6.691.221	6.691.273
	3.844.822	7.459.461	11.304.283	2.789.465	6.735.684	9.525.149
(-) Provisões para créditos de liquidação duvidosa	(198.908)	(117)	(199.025)	(206.877)	(1.783)	(208.660)
	3.645.914	7.459.344	11.105.258	2.582.588	6.733.901	9.316.489



TAM S.A. E SUAS CONTROLADAS

Notas explicativas da administração às demonstrações financeiras em 31 de dezembro de 2023
(Valores expressos em milhares de reais - R\$, exceto quando indicado de outra forma)

8.1. Movimentação da provisão para créditos de liquidação duvidosa

	Consolidado	
	31/12/2023	31/12/2022
Saldo no início do período	(208.660)	(196.930)
Constituição de provisão	(17.217)	(38.398)
Perda efetiva	26.852	26.668
Saldo ao final do período	<u>(199.025)</u>	<u>(208.660)</u>

A Administração avaliou que o saldo da provisão para perdas reflete a melhor estimativa, com base nas informações disponíveis em 31 de dezembro de 2023.

A constituição da provisão e a recuperação de créditos provisionados foram incluídas em “despesas com vendas” na demonstração do resultado.

8.2. Composição do saldo de contas a receber de terceiros por vencimento

	Consolidado	
	31/12/2023	31/12/2022
A vencer	3.653.293	2.539.557
Vencidos:		
Até 60 dias	75.246	94.390
De 61 a 90 dias	20.774	5.158
De 91 a 180 dias	18.195	17.192
De 181 a 360 dias	23.626	8.865
Há mais de 360 dias	145.982	168.714
	<u>3.937.116</u>	<u>2.833.876</u>

9. ESTOQUES

	Consolidado	
	31/12/2023	31/12/2022
Peças e materiais para manutenção e reparos	1.628.808	1.443.546
Outros estoques (a)	76.239	70.322
	<u>1.705.047</u>	<u>1.513.868</u>
(-) Provisões para perdas de estoques	(138.309)	(125.882)
	<u>1.566.738</u>	<u>1.387.986</u>

(a) Outros estoques incluem uniformes, material de papelaria, itens de alimentação e outros estoques.



TAM S.A. E SUAS CONTROLADAS

Notas explicativas da administração às demonstrações financeiras em 31 de dezembro de 2023
(Valores expressos em milhares de reais - R\$, exceto quando indicado de outra forma)

9.1. Movimentação das provisões para perdas de estoques

Os itens considerados obsoletos ou de baixa rotatividade foram objeto de constituição de provisões para o ajuste ao valor de realização, conforme demonstrado abaixo:

	<u>Consolidado</u>	
	<u>31/12/2023</u>	<u>31/12/2022</u>
Saldo no início do exercício	(125.882)	(111.872)
Constituição de provisão	(36.945)	(21.953)
Consumo de provisão	24.518	7.943
Saldo ao final do exercício	<u>(138.309)</u>	<u>(125.882)</u>

A Administração avaliou que o saldo da provisão para perdas reflete a melhor estimativa, com base nas informações disponíveis em 31 de dezembro de 2023 e 31 de dezembro de 2022.

10. TRIBUTOS A RECUPERAR

	<u>Controladora</u>		<u>Consolidado</u>	
	<u>31/12/2023</u>	<u>31/12/2022</u>	<u>31/12/2023</u>	<u>31/12/2022</u>
ICMS	-	-	23.646	46.752
PIS e COFINS	-	-	115.577	167.977
IRPJ e CSLL	10.976	9.693	60.589	54.604
Impostos a recuperar no exterior	-	-	26.636	31.408
Demais tributos	-	-	11.987	5.638
	<u>10.976</u>	<u>9.693</u>	<u>238.435</u>	<u>306.379</u>
Circulante	10.976	9.693	215.216	270.335
Não circulante	-	-	23.219	36.044

11. OUTROS ATIVOS E PASSIVOS FINANCEIROS

	<u>Controladora e Consolidado</u>	
	<u>31/12/2023</u>	<u>31/12/2022</u>
Derivativos		
Ativo		
Hedge de fluxo de caixa	-	997
Total de outros ativos financeiros	-	997
Passivo		
Hedge de fluxo de caixa	7.474	-
Total de outros ativos financeiros	7.474	-

A Companhia está exposta a compromissos altamente prováveis de compra/venda em moeda estrangeira e, para mitigar o risco cambial em suas transações, a Companhia adotou a estratégia de contratação de instrumentos financeiros derivativos na modalidade de *hedge* de fluxo de caixa.



TAM S.A. E SUAS CONTROLADAS

Notas explicativas da administração às demonstrações financeiras em 31 de dezembro de 2023
(Valores expressos em milhares de reais - R\$, exceto quando indicado de outra forma)

O valor justo dos contratos de fluxo de caixa é apresentado em conta do balanço patrimonial (ativo, passivo e Patrimônio Líquido). O reconhecimento dos ajustes do *hedge* no custo está atrelado ao momento em que o item protegido afeta a demonstração do resultado. Em 31 de dezembro de 2023, os ganhos referentes aos contratos de moeda estrangeira foram registrados como receita no resultado da Controladora e do Consolidado no montante de R\$1.544. Para as operações de *hedge* em aberto, a Companhia efetuou o cálculo do valor de mercado - *MTM (Mark - to - Market)*.

Análise sensibilidade:

A desvalorização da taxa de câmbio US\$/R\$ afeta positivamente o caixa operacional da Companhia, impactando diretamente as posições de derivativos contratados.

A tabela a seguir apresenta a sensibilidade dos instrumentos de derivativos contratados de acordo com mudanças na taxa de câmbio no período e seus efeitos no resultado. A Companhia mantém *hedge* de fluxo de caixa em 31 de dezembro de 2023 o valor de R\$(7.474).

R\$	MTM	Delta R\$
Real	(7.474)	
+10%	84.661	92.135
-10%	(55.659)	(48.185)

Em 31 de dezembro de 2023, as transações de *hedge* foram consideradas efetivas.

12. ADIANTAMENTO A FORNECEDORES

	Consolidado	
	31/12/2023	31/12/2022
Outros adiantamentos a fornecedores	621.378	234.750
	621.378	234.750

O saldo deste grupo é composto principalmente por adiantamentos a fornecedores de manutenção.



TAM S.A. E SUAS CONTROLADAS

Notas explicativas da administração às demonstrações financeiras em 31 de dezembro de 2023
(Valores expressos em milhares de reais - R\$, exceto quando indicado de outra forma)

13. IMPOSTO DE RENDA E CONTRIBUIÇÃO SOCIAL DIFERIDOS

14.1 Composição e movimentação do imposto de renda e da contribuição social diferidos

Em 2023, a Companhia efetuou a baixa integral dos saldos de ativos fiscais diferidos, conforme Nota 14.4.

	31/12/2022	Resultado	31/12/2023
Prejuízo fiscal	2.334.281	(58.551)	2.275.730
Base negativa da contribuição social	862.885	9.409	872.294
	3.197.166	(49.142)	3.148.024
Diferenças temporárias:			
Provisão para devedores duvidosos e demais contas a receber	23.070	4.523	27.593
Provisão para perdas em estoque	42.800	4.225	47.025
Provisão para manutenção e reparo	600.387	(475.176)	125.211
Provisão para bônus e PLR	34.950	(12.654)	22.296
Provisão de reestruturação	410	46.876	47.286
Provisão para riscos tributários, cíveis e trabalhistas	939.967	(25.687)	914.280
Adoção CPC 6 (R2)	194.711	-	194.711
IFRS 16	(99.520)	(14.453)	-113.973
Outras	(391.202)	(741.990)	-1.133.192
Subtotal	4.542.739	(1.263.478)	3.279.261
(-) Provisão para perdas em impostos diferidos	(4.542.739)	1.263.478	(3.279.261)
TOTAL	-	-	-

14.2 Conciliação da alíquota de Imposto de Renda e Contribuição Social sobre o Lucro

	Controladora		Consolidado	
	31/12/2023	31/12/2022	31/12/2023	31/12/2022
Lucro (prejuízo) antes dos impostos	3.498.368	(206.829)	3.449.757	(309.923)
Alíquota nominal combinada	34%	34%	34%	34%
Imposto de renda e contribuição social pela alíquota fiscal	(1.189.445)	70.322	(1.172.917)	105.374
Efeitos fiscais sobre diferenças permanentes:				
Resultado de equivalência patrimonial	1.035.354	(65.346)	-	-
Despesas indedutíveis	-	-	(44.470)	(10.328)
Resultado de investidas no exterior sediadas em Cayman	-	(4.349)	(21.923)	(4.349)
Ativos fiscais diferidos não reconhecidos	(6.586)	1.606	1.259.147	(96.923)
Outros	162.520	(1.872)	32.176	110.291
Resultado com impostos	1.843	361	52.013	104.065
Imposto de renda e contribuição social corrente	1.843	361	(31.084)	104.065
Imposto de renda e contribuição social diferido	-	-	83.097	-
Alíquota efetiva	0,05%	-0,17%	1,51%	-33,58%



TAM S.A. E SUAS CONTROLADAS

Notas explicativas da administração às demonstrações financeiras em 31 de dezembro de 2023
(Valores expressos em milhares de reais - R\$, exceto quando indicado de outra forma)

14.3 Ativos fiscais diferidos não reconhecidos

A Companhia não vem registrando novos créditos de ativos fiscais diferidos oriundos de prejuízo fiscal de IRPJ, base negativa de CSLL e diferenças temporárias. Para fins de apresentação, é demonstrada a movimentação dos saldos de diferido, porém, tal movimentação é anulada pela provisão para realização de Impostos Diferidos. Os montantes de base de prejuízo fiscal apurados e não registrados são apresentados a seguir:

	31/12/2023	31/12/2022
TSA	54.617	47.270
TLA	3.162.199	4.429.366
ABSA	140.587	133.545

14.4 Estimativa de realização do ativo fiscal diferido

A Companhia tem uma projeção de retomada de operação, porém em função das incertezas sobre a capacidade de geração de lucros tributáveis futuros, no momento, tornam remota a probabilidade de compensação dos impostos diferidos, a Administração concluiu por manter a provisão integral por *impairment*.

14. DEMAIS CONTAS A RECEBER

	Controladora		Consolidado	
	31/12/2023	31/12/2022	31/12/2023	31/12/2022
LATAM Peru S.A.	-	-	250.305	269.765
LAN Argentina S.A.	-	-	343.787	370.515
LAN PAX Group S.A.	-	-	1.250.219	1.347.421
Outras	221	218	21.727	23.491
	221	218	1.866.038	2.011.192
Ativo circulante	210	208	1.866.015	2.011.180
Ativo não circulante	11	10	23	12

15. DEPÓSITOS JUDICIAIS

A movimentação dos depósitos judiciais está apresentada a seguir:

	Controladora			31/12/2023
	31/12/2022	(+) Adição	(-) Baixa	
Bloqueios judiciais	105	382	(375)	112
	105	382	(375)	112



TAM S.A. E SUAS CONTROLADAS

Notas explicativas da administração às demonstrações financeiras em 31 de dezembro de 2023
(Valores expressos em milhares de reais - R\$, exceto quando indicado de outra forma)

	Controladora			
	31/12/2021	(+ Adição	(-) Baixa	31/12/2022
Bloqueios judiciais	105	600	(600)	105
	<u>105</u>	<u>600</u>	<u>(600)</u>	<u>105</u>

	Consolidado				
	31/12/2022	(+ Adição	(-) Baixa	Atualização monetária	31/12/2023
Fundo aeroviário	467.519	-	-	24.293	491.812
Cíveis	33.989	830	(8.874)	2.703	28.648
Trabalhistas	100.649	177.102	(164.690)	-	113.061
Tributários e previdenciários	373.381	128.013	(45.211)	17.025	473.208
Bloqueios judiciais	17.913	119.081	(126.266)	-	10.728
	<u>993.451</u>	<u>425.026</u>	<u>(345.042)</u>	<u>44.021</u>	<u>1.117.457</u>

	Consolidado				
	31/12/2021	(+ Adição	(-) Baixa	Atualização monetária	31/12/2022
Fundo aeroviário	450.972	-	-	16.547	467.519
Cíveis	32.087	1.654	(2.557)	2.805	33.989
Trabalhistas	85.919	1.448.780	(1.434.050)	-	100.649
Tributários e previdenciários	271.720	87.967	(3.745)	17.439	373.381
Bloqueios judiciais	16.138	114.810	(113.035)	-	17.913
	<u>856.836</u>	<u>1.653.211</u>	<u>(1.553.387)</u>	<u>36.791</u>	<u>993.451</u>

16. INVESTIMENTOS

16.1 Composição dos saldos

	Controladora	
	31/12/2023	31/12/2022
Participação em empresas controladas	3.395.635	88.215
Provisão para perdas com investimentos (a)	<u>(187.857)</u>	<u>(6.484.111)</u>
	<u>3.207.778</u>	<u>(6.395.896)</u>

(a) Valores registrados no grupo de passivo não circulante.



TAM S.A. E SUAS CONTROLADAS

Notas explicativas da administração às demonstrações financeiras em 31 de dezembro de 2023
(Valores expressos em milhares de reais - R\$, exceto quando indicado de outra forma)

16.2 Movimentação dos investimentos diretos

	TAM Linhas Aéreas S.A.	Transportes Aéreos del Mercosur S.A.	TP Franchising Ltda.	Corsair Participações S.A.	ABSA Aerolinhas Brasileiras S.A.	Total
31 de dezembro de 2021	(6.095.646)	83.032	4.684	1.093	(172.873)	(6.179.710)
Resultado de equivalência patrimonial	(186.317)	11.540	989	(534)	(35.466)	(209.788)
Hedge de fluxo de caixa	459	-	-	-	-	459
Ajuste acumulado de conversão	-	(12.589)	-	-	5.732	(6.857)
31 de dezembro de 2022	(6.281.504)	81.983	5.673	559	(202.607)	(6.395.896)
Aumento de capital	6.071.092	-	-	-	-	6.071.092
Resultado de equivalência patrimonial	3.506.039	29.426	516	46	(18.284)	3.517.743
Hedge de fluxo de caixa	(12.270)	-	-	-	-	(12.270)
Ajuste acumulado de conversão	-	(5.925)	-	-	33.034	27.109
31 de dezembro de 2023	3.283.357	105.484	6.189	605	(187.857)	3.207.778



TAM S.A. E SUAS CONTROLADAS

Notas explicativas da administração às demonstrações financeiras em 31 de dezembro de 2023
(Valores expressos em milhares de reais - R\$, exceto quando indicado de outra forma)

16.3 Informações sobre empresas controladas

						31/12/2023
	TAM Linhas Aéreas S.A.	Transportes Aéreos del Mercosur S.A.	TP Franchising Ltda.	Corsair Participações S.A.	ABSA Aerolinhas Brasileiras S.A.	Total
Capital social	10.787.260	40.885	30	192	50.696	10.879.063
Qtde. de ações ou quotas - total ordinárias	2.064.602	87.653	30.100	1.000	4.060.702	-
Qtde. de ações ou quotas - total possuídas ordinárias	2.064.602	83.253	30.100	1.000	4.060.702	-
% Participação:						
Capital votante	100,00 %	94,98 %	100,00 %	100,00 %	100,00 %	-
Capital volante	100,00 %	94,98 %	100,00 %	100,00 %	100,00 %	-
Patrimônio líquido	3.283.357	111.057	6.189	605	(187.857)	3.213.351
Valor do investimento	3.283.357	105.484	6.189	605	(187.857)	3.207.778
Lucro líquido (prejuízo) do exercício	3.506.039	30.980	516	46	(18.284)	3.519.297
Resultado de equivalência patrimonial	3.506.039	29.426	516	46	(18.284)	3.517.743
						31/12/2022
	TAM Linhas Aéreas S.A.	Transportes Aéreos del Mercosur S.A.	TP Franchising Ltda.	Corsair Participações S.A.	ABSA Aerolinhas Brasileiras S.A.	Total
Capital social	4.716.168	-	30	191	50.696	4.767.085
Qtde. de ações ou quotas - total ordinárias	2.064.602	87.653	30.100	1.000	4.060.702	-
Qtde. de ações ou quotas - total possuídas ordinárias	2.064.602	83.253	30.100	1.000	4.060.702	-
% Participação:						
Capital votante	100%	94,98%	100%	100%	100%	-
Capital volante	100%	94,98%	100%	100%	100%	-
Patrimônio líquido	(6.281.504)	87.420	5.673	559	(202.607)	(6.390.459)
Valor do investimento	(6.281.504)	81.983	5.673	559	(202.607)	(6.395.896)
Lucro líquido (prejuízo) do exercício	(186.317)	6.292	989	(534)	(35.466)	(215.036)
Resultado de equivalência patrimonial	(186.317)	11.540	989	(534)	(35.466)	(209.788)



TAM S.A. E SUAS CONTROLADAS

Notas explicativas da administração às demonstrações financeiras em 31 de dezembro de 2023
(Valores expressos em milhares de reais - R\$, exceto quando indicado de outra forma)

17. IMOBILIZADO

A movimentação do ativo imobilizado é apresentada a seguir:

	Consolidado					
Taxa média ponderada	31/12/2022	(+) Adição	(-) Baixa	(+/-) Transferência	Ajuste de conversão p/ moeda de apresentação	31/12/2023
(a.a.)						
Custo						
Terrenos	42.898	-	-	-	(500)	42.398
Edifícios	238.566	-	(65)	5.882	(1.044)	243.339
Equipamentos de voo (a)	4.471.638	1.002.241	(229.597)	3.380	-	5.247.662
Computadores e periféricos	272.372	11.839	(93)	249	(583)	283.784
Máquinas e equipamentos	117.074	895	(58)	(133)	(74)	117.704
Imobilizações em andamento	15.195	9.014	(1.299)	(15.663)	(15)	7.232
Outros	616.073	20.789	(18.695)	9.387	(1.202)	626.352
Direito de uso - frota (b)	110.882	-	-	-	-	110.882
Direito de uso - não frota (b)	237.358	6.182	(5.866)	-	(624)	237.050
	6.122.056	1.050.960	(255.673)	3.102	(4.042)	6.916.403
Depreciação						
Edifícios	2,67%	(120.254)	(6.359)	-	727	(125.886)
Equipamentos de voo	2,77%	(2.263.176)	(123.739)	65.806	-	(2.263.176)
Computadores e periféricos	3,90%	(240.182)	(10.616)	88	492	(250.218)
Máquinas e equipamentos	1,66%	(111.122)	(1.943)	40	41	(112.983)
Outros	6,59%	(434.972)	(40.626)	18.575	(1)	(455.959)
Direito de uso - frota (b)		(105.616)	(4.027)	-	-	(109.643)
Direito de uso - não frota (b)		(100.498)	(19.872)	4.997	-	(115.393)
		(3.375.820)	(207.182)	89.506	-	2.305
		(3.375.820)	(207.182)	89.506	-	(3.491.191)
Imobilizado líquido	2.746.236	843.778	(166.167)	3.102	(1.737)	3.425.212

	Consolidado					
Taxa média ponderada	31/12/2021	(+) Adição	(-) Baixa	(+/-) Transferência	Ajuste de conversão p/ moeda de apresentação	31/12/2022
(a.a.)						
Custo						
Terrenos	44.135	-	-	-	(1.237)	42.898
Edifícios	240.133	-	(196)	-	(1.371)	238.566
Equipamentos de voo	4.033.936	656.860	(147.907)	(71.251)	-	4.471.638
Computadores e periféricos	257.065	16.679	(877)	6	(501)	272.372
Máquinas e equipamentos	117.748	189	(792)	-	(71)	117.074
Imobilizações em andamento	19.464	13.203	(368)	(17.098)	(6)	15.195
Outros	566.951	41.299	(8.146)	16.876	(907)	616.073
Direito de uso - frota	237.857	5.704	(132.679)	-	-	110.882
Direito de uso - não frota	232.069	11.472	(5.674)	-	(509)	237.358
	5.749.358	745.406	(296.639)	(71.467)	(4.602)	6.122.056
Depreciação						
Edifícios	2,66%	(114.666)	(6.322)	15	719	(120.254)
Equipamentos de voo	3,04%	(2.231.182)	(152.213)	120.219	-	(2.263.176)
Computadores e periféricos	1,66%	(232.784)	(8.848)	862	588	(240.182)
Máquinas e equipamentos	3,43%	(108.746)	(3.172)	768	28	(111.122)
Outros	5,94%	(404.796)	(37.251)	6.390	-	(434.972)
Direito de uso - frota (b)	14,28%	(202.425)	(10.879)	107.688	-	(105.616)
Direito de uso - não frota (b)	7,64%	(87.090)	(18.680)	4.572	-	(100.498)
		(3.381.689)	(237.365)	240.514	-	2.720
		(3.381.689)	(237.365)	240.514	-	(3.375.820)
Imobilizado líquido	2.367.669	508.041	(56.125)	(71.467)	(1.882)	2.746.236

(a) As adições de equipamentos de vôo estão representadas principalmente por manutenção motores e venda de aeronaves;



TAM S.A. E SUAS CONTROLADAS

Notas explicativas da administração às demonstrações financeiras em 31 de dezembro de 2023
(Valores expressos em milhares de reais - R\$, exceto quando indicado de outra forma)

- (b) Ativos de Direitos de uso registrados de acordo com os critérios estabelecidos pelo CPC 06(R2). As baixas registradas nesta linha em 31 de dezembro de 2022, referem-se a seis aeronaves modelo A319 e uma aeronave modelo A321 ocorridas entre 2021 e 2022. No exercício findo em 31 de dezembro de 2023, essas baixas são representadas por *scrap*, reparos, ajuste de inventário e venda *rotables* dos A350.

18. INTANGÍVEL

							Consolidado
Taxa média ponderada	31/12/2022	(+) Adição	(-) Baixa	(+/-) Transferência	Ajuste de conversão p/ moeda de apresentação	31/12/2023	
(a.a.)							
Custo:							
Carteira de clientes LATAM Pass	70.069	-	-	-	-	70.069	
Softwares	503.234	-	(1)	25.775	(121)	528.887	
Softwares em desenvolvimento	36.204	23.712	(2)	(28.877)	-	31.037	
	609.507	23.712	(3)	(3.102)	(121)	629.993	
Amortização:							
Carteira de clientes LATAM Pass	6,92%	(17.137)	(4.849)	-	-	(21.986)	
Softwares	13,76%	(377.300)	(37.256)	-	102	(414.454)	
		(394.437)	(42.105)	-	102	(436.440)	
Intangível líquido	215.070	(18.393)	(3)	(3.102)	(19)	193.553	

							Consolidado
Taxa média ponderada	31/12/2021	(+) Adição	(-) Baixa	(+/-) Transferência	Ajuste de conversão p/ moeda de apresentação	31/12/2022	
(a.a.)							
Custo:							
Carteira de clientes LATAM Pass	70.069	-	-	-	-	70.069	
Softwares	502.722	103	(4.809)	5.350	(132)	503.234	
Softwares em desenvolvimento	30.594	10.979	(1)	(5.368)	-	36.204	
	603.385	11.082	(4.810)	(18)	(132)	609.507	
Amortização:							
Carteira de clientes LATAM Pass	6,92%	(12.288)	(4.849)	-	-	(17.137)	
Softwares	13,76%	(332.758)	(46.007)	1.348	107	(377.300)	
		(345.046)	(50.856)	1.348	107	(394.437)	
Intangível líquido	258.339	(39.774)	(3.462)	(8)	(25)	215.070	

19. EMPRÉSTIMOS E FINANCIAMENTOS

						Consolidado
	Início	Vencimento	Taxa efetiva	31/12/2023	31/12/2022	
Merrill Lynch Credit Products, LLC	24/04/2020	22/03/2021	CDI+3,95% a.a.	-	1.216.447	
Merrill Lynch Credit Products, LLC	29/04/2020	27/08/2020	CDI+4,34% a.a.	-	298.546	
Merrill Lynch Credit Products, LLC	07/05/2020	04/09/2020	CDI+4,28% a.a.	-	125.044	
Total				-	1.640.037	

A Companhia efetuou o pagamento dos seus empréstimos junto ao Merrill Lynch Products, LLC.



TAM S.A. E SUAS CONTROLADAS

Notas explicativas da administração às demonstrações financeiras em 31 de dezembro de 2023
(Valores expressos em milhares de reais - R\$, exceto quando indicado de outra forma)

21. FORNECEDORES

	Controladora		Consolidado	
	31/12/2023	31/12/2022	31/12/2023	31/12/2022
Terceiros	46	47	797.430	679.009
Manutenção e compras técnicas	-	-	648.017	643.928
Tarifas aeroportuárias e taxas de embarque	-	-	918.212	694.646
Partes relacionadas (Nota 25) (a)	812	347	7.885.652	14.318.280
	858	394	10.249.311	16.335.863
Circulante	858	394	10.194.426	16.232.271
Não circulante	-	-	54.885	103.592

(a) Movimentação decorrente do aumento de Capital, conforme mencionado na nota 1.1.

22. RECEITAS DIFERIDAS

	Consolidado	
	31/12/2023	31/12/2022
Transporte a executar	4.735.938	2.994.582
Direito de resgate de prêmios	844.068	1.188.891
Pacotes turísticos	486	3.063
	5.580.492	4.186.536

A Companhia, por meio de suas controladas, TLA e Prismah, é patrocinadora do programa de fidelidade LATAM Pass. A principal fonte de receita do programa de fidelidade advém da comercialização dos direitos de resgate de prêmios por meio da emissão de pontos LATAM Pass adquiridos pelos seus parceiros (incluindo os pontos oriundos das compras com cartões de crédito Itaucard LATAM Pass), além dos pontos acumulados, quando solicitados pelos participantes ao voarem com a LATAM ou de companhias aéreas parceiras.

23. PROVISÃO PARA RISCOS TRIBUTÁRIOS, TRABALHISTAS E CÍVEIS

A Companhia e suas subsidiárias estão envolvidas em determinados assuntos legais oriundos do curso normal de seus negócios, que incluem processos cíveis, administrativos, tributários, previdenciários e trabalhistas.

A Companhia classifica os riscos de perda nos processos legais como “prováveis”, “possíveis” ou “remotos”. A provisão registrada em relação a tais processos é determinada pela Administração da Companhia, com base na análise de seus assessores jurídicos, e refletem razoavelmente as perdas prováveis estimadas.

23.1 Processos com estimativa de perda provável

A Administração da Companhia acredita que a provisão para riscos tributários, cíveis e trabalhistas, constituída em acordo com a CPC 25 (IAS 37) - Provisões, Passivos



TAM S.A. E SUAS CONTROLADAS

Notas explicativas da administração às demonstrações financeiras em 31 de dezembro de 2023
(Valores expressos em milhares de reais - R\$, exceto quando indicado de outra forma)

Contingentes e Ativos Contingentes, é suficiente para cobrir eventuais perdas com processos administrativos e judiciais, conforme apresentado a seguir:

	Consolidado					
	31/12/2022	(+) Provisão	(-) Reversão	(-) Pagamentos	(+/-) Atualização Monetária	31/12/2023
Fundo aeroviário	386.039	-	-	-	21.739	407.778
Tributários e previdenciários	1.594.233	201.026	(415.079)	-	53.517	1.433.697
Cíveis	592.962	468.936	(275.405)	(181.169)	39.421	644.745
Trabalhistas	441.277	670.619	(570.899)	(109.262)	41.050	472.785
	3.014.511	1.340.582	(1.261.382)	(290.431)	155.726	2.959.005

	Consolidado					
	31/12/2021	(+) Provisão	(-) Reversão	(-) Pagamentos	(+/-) Atualização Monetária	31/12/2022
Fundo aeroviário	365.325	-	-	-	20.714	386.039
Tributários e previdenciários	1.143.702	447.246	(130.924)	-	134.209	1.594.233
Cíveis	510.742	429.077	(264.444)	(126.920)	44.507	592.962
Trabalhistas	424.102	474.887	(382.603)	(109.897)	34.788	441.277
	2.443.871	1.351.210	(777.971)	(236.817)	234.218	3.014.511

(a) Fundo Aeroviário

A controlada TLA está discutindo a cobrança da contribuição equivalente a 2,5% sobre a folha mensal de salário, denominado nesta demonstração financeira como “fundo aeroviário”, recurso a ser destinado as entidades privadas de serviço social e de formação profissional. Por meio dos efeitos de uma medida cautelar, inicialmente, a TLA não estaria obrigada a recolher referida contribuição, contudo, foi promulgada uma decisão em primeira instância desfavorável à TAM Linhas Aéreas, revogando assim a medida cautelar. A controlada vem efetuando o pagamento dessa contribuição por meio de depósito judicial.

Em 31 de dezembro de 2023 o saldo da provisão referente a esse processo corresponde ao montante de R\$407.778 (R\$386.039 em 31 de dezembro de 2022), enquanto, os depósitos judiciais totalizam R\$513.317 em 31 de dezembro de 2023 (R\$480.685 em 31 de dezembro de 2022).

(b) Contingências tributárias e previdenciárias

(i) A controlada TLA apropriou-se de créditos de PIS e COFINS oriundos do consumo de combustível de aviação para rotas com destinos internacionais, sendo esta prática contestada pelo órgão fiscalizador, Receita Federal do Brasil. A variação ocorrida entre dezembro de 2017 e dezembro de 2018 trata-se de prescrição do período de abril a dezembro de 2011. Em 31 de dezembro de 2023 o saldo da provisão referente a esse processo corresponde ao montante de R\$131.929 (R\$124.713 em 31 de dezembro de 2022).



TAM S.A. E SUAS CONTROLADAS

Notas explicativas da administração às demonstrações financeiras em 31 de dezembro de 2023
(Valores expressos em milhares de reais - R\$, exceto quando indicado de outra forma)

(ii) A controlada TLA, em conjunto com outras empresas do setor aéreo, representadas pelo Sindicato Nacional das Empresas Aeroviárias (SNEA) ingressou com processo contra a União Federal para discutir o aumento de 72% dos valores de TAT-ADR (Tarifa de Controle de Aeródromo) e TAT-APP (Tarifa de Controle de Aproximação) imposto pelo Departamento de Controle de Espaço Aéreo (DECEA), que foi deferida liminar para que os valores referentes ao aumento sejam depositados em juízo como garantia no processo, tais valores estão sendo provisionados. Em 30 de junho de 2023, foi efetuada reversão de 30% do valor excedente da apólice de seguro no montante de R\$51.674. Em 31 de dezembro de 2023 o saldo da provisão referente a esse processo corresponde ao montante de R\$493.351 (R\$436.391 em 31 de dezembro de 2022), enquanto os depósitos judiciais totalizam R\$372.778 (R\$264.144 em 31 de dezembro de 2022).

Os demais processos não têm valores individuais relevantes.

(c) Contingências cíveis e trabalhistas

Dentre os processos judiciais de natureza cível e trabalhista avaliados pela Administração e pelos assessores jurídicos como sendo de risco provável, não existem processos com valores individuais relevantes.

23.2 Contingências com estimativa de perda possível

A Companhia e seus controladas possuem processos, cuja expectativa de perda avaliada pela Administração e suportada por seus assessores jurídicos, está classificada como possível e, portanto, nenhuma provisão foi constituída. A posição das contingências possíveis está demonstrada no quadro a seguir:

	Consolidado	
	31/12/2023	31/12/2022
Tributários	5.775.566	5.507.828
Trabalhistas	1.120.640	1.291.749
Cíveis	175.501	170.674
	7.071.707	6.970.251

(a) Contingências tributárias

PIS e COFINS

Em Agosto/2011 a controlada TLA foi intimada de despacho decisório não homologando as Declarações de Compensações apresentadas relativas à COFINS e PIS no que tange a créditos relativos aos períodos de Janeiro/2002 a 2007. Apresentada manifestação de inconformidade, houve negativa de provimento pela Delegacia de Julgamento. Apresentado Recurso Voluntário, o Conselho Administrativo de Recursos Fiscais, determinou que seja convertido em diligência para apuração do crédito. Aguarda-se o início da diligência pela autoridade fiscal competente. Em 31 de dezembro de 2023, o valor total desses autos corresponde a R\$180.292 (R\$172.130 em 31 dezembro de 2022).



TAM S.A. E SUAS CONTROLADAS

Notas explicativas da administração às demonstrações financeiras em 31 de dezembro de 2023
(Valores expressos em milhares de reais - R\$, exceto quando indicado de outra forma)

Em 18 de fevereiro de 2019, a companhia foi intimada de despacho decisório administrativo que indeferiu o pedido de ressarcimento relativos a créditos de COFINS apurados no regime não-cumulativo do 4o trimestre de 2011. Em 31 de dezembro de 2023, o valor deste processo é de R\$105.426.

Em Fevereiro/2019, a controlada TLA recebeu despacho decisório administrativo que indeferiu o pedido de ressarcimento relativos a créditos de COFINS apurados no regime não-cumulativo do 2º trimestre de 2011, referentes às operações não tributadas no mercado interno, operações de exportação e por divergir da interpretação dada pela Companhia para determinados insumos. Em 19 de março de 2019 foi apresentada a defesa administrativa, tendo sido rejeitada pela Delegacia de Julgamento. Foi apresentado Recurso Voluntário que aguarda julgamento perante o CARF. Em 31 de dezembro de 2023, o valor deste processo é de R\$109.006 (R\$102.434 em 31 dezembro de 2022).

Seguro de Acidente do Trabalho (SAT)

Em 29 de outubro de 2018, a Secretaria da Receita Federal lavrou auto de infração no montante de R\$457.152, em virtude de supostas irregularidades da Companhia referentes aos recolhimentos efetuados a título de contribuição previdenciária sobre o grau de incidência laborativa e riscos de acidente do trabalho (GILRAT - antigo SAT), nas competências 11/2013 a 12/2017. A Administração apresentou Impugnação Administrativa em 28 de novembro 2018, tendo ocorrido decisão perante a Delegacia de Julgamento julgando improcedente a Impugnação e mantendo o Auto de Infração. Apresentado Recurso Voluntário que aguarda julgamento. Em 31 de dezembro de 2023, o valor total desse auto de infração é de R\$603.862 (R\$554.803 em 31 dezembro de 2022)

Outros

Em relação às outras contingências tributárias classificadas com prognóstico de perda possível, a Companhia destaca a seguir as principais mudanças ocorridas:

Em 08 de outubro de 2014 a companhia recebeu o processo administrativo em decorrência de autuação da Receita Federal referente a Contribuição ao Fundo Aeroviário do período de 01/2009 a 12/2010. Em 31 de dezembro de 2023 o valor deste processo é de R\$105.086 (R\$97.776 em 31 dezembro de 2022).

Em 20 de março de 2017, a TLA foi citada na execução fiscal ajuizada pela União Federal objetivando a cobrança de débitos a título de CSLL referentes aos anos-calendário de 2004 a 2007, sendo que o processo aguarda a apresentação de defesa da controlada. Em 31 de dezembro de 2023, o valor total desta ação é de R\$171.208 (R\$160.766 em 31 dezembro de 2022).

A TLA foi citada num pedido de Execução fiscal ajuizada pela Fazenda do Estado de São Paulo objetivando a cobrança de débitos a título de ICMS e multas legais referentes aos anos-calendários de 1997 a 2001. Em 31 de dezembro de 2023, o valor total desta ação é de R\$ 14.657 (R\$ 14.001 em 31 dezembro de 2022).



TAM S.A. E SUAS CONTROLADAS

Notas explicativas da administração às demonstrações financeiras em 31 de dezembro de 2023
(Valores expressos em milhares de reais - R\$, exceto quando indicado de outra forma)

Em 29 de agosto de 2017, a Companhia recebeu o processo administrativo em decorrência de autuação da Receita Federal exigindo multa aduaneira por descumprimento de obrigação acessória em declaração de importação. Em 31 de dezembro de 2023, o valor total desta ação é de R\$ 104.535 (R\$ 95.522 em 31 de dezembro de 2022).

Em 28 de dezembro de 2017, a TLA recebeu o processo administrativo em decorrência de autuação da Receita Federal exigindo débitos de PIS e COFINS, referente ao ano de 2012. Em 31 de dezembro de 2023, o valor deste processo é de R\$149.383 (R\$138.690 em 31 de dezembro de 2022).

Em 12 de dezembro de 2019 a companhia tomou ciência do Auto de Infração para exigência de PIS e COFINS, apuradas em regime não cumulativo, em relação às apurações do ano calendário de 2014, decorrente da reapuração realizada pela empresa. Foi apresentada Impugnação Administrativa, o qual aguarda decisão. Em 31 de dezembro de 2023 o valor deste processo é de R\$209.794 (R\$193.381 em 31 de dezembro de 2022).

Em 28 de abril de 2020, a companhia tomou ciência do Auto de Infração para exigência de PIS e COFINS apuradas em regime não cumulativo, em relação às apurações do ano calendário de 2015, decorrente da reapuração realizada pela empresa. Em 31 de dezembro de 2023 o valor deste processo é de R\$ 167.507.

(a) Contingências cíveis e trabalhistas

Dentre os processos judiciais de natureza cível avaliados pela Administração e pelos assessores jurídicos como sendo de risco possível, não existem processos com valores individuais relevantes.

24. PATRIMÔNIO LÍQUIDO

24.1 Capital social

O capital social é de R\$10.043.443 e está representado por 1.071.433.886 ações, sendo 395.464.812 ordinárias e 675.969.074 ações preferenciais, todas nominativas, sem valor nominal e indivisíveis em relação à Companhia.

24.2 Reservas

Reserva de capital

Em 31 de dezembro de 2023, a Companhia mantém registrado em seu patrimônio, como reserva de capital, o ágio pago nas transações envolvendo acionistas da entidade, ou do mesmo grupo econômico. Não houve movimentação da Reserva de Capital comparado a 31 de dezembro de 2022.



TAM S.A. E SUAS CONTROLADAS

Notas explicativas da administração às demonstrações financeiras em 31 de dezembro de 2023
(Valores expressos em milhares de reais - R\$, exceto quando indicado de outra forma)

Ajuste de avaliação patrimonial

Nesta reserva estão registrados os valores relacionados à realização dos saldos de reservas de reavaliação dos ativos imobilizados e *hedge* de fluxo de Caixa da Companhia.

25. PARTES RELACIONADAS

No curso das operações da Companhia, direitos e obrigações são gerados entre partes relacionadas, oriundos de operações de contratação de manutenção e subarrendamento de aeronaves, compra e venda de pontos de programa de fidelidade, prestação de serviços de transporte aéreo e operações de mútuo baseadas em contrato.

25.1 Posições ativas com partes relacionadas

	Controladora		Consolidado	
	31/12/2023	31/12/2022	31/12/2023	31/12/2022
Ativo circulante				
Contas a receber:				
LATAM Airlines Group S.A.	Controladora indireta	-	4.723.088	4.065.637
LAN Chile Cargo S.A.	Outras partes relacionadas	-	2.244.444	2.262.286
LAN Argentina S.A.	Outras partes relacionadas	-	37.428	37.412
LAN Peru S.A.	Outras partes relacionadas	-	49.179	45.615
TAM Lineas Aereas S.A.	Outras partes relacionadas	436	470	-
Linea Aerea Carguera de Colombia	Outras partes relacionadas	-	275.922	238.231
Aerovias de Integracion Regional S.A.	Outras partes relacionadas	-	2.811	4.478
AmeriConsult Mexico	Outras partes relacionadas	-	17	16
Connecta Corporation	Outras partes relacionadas	-	-	1.000
Consul.Adm.Profesional	Outras partes relacionadas	-	25	17
Costa Verde Aeronáutica S.A.	Outras partes relacionadas	-	4.260	4.983
DELTA AIR LINES INC	Outras partes relacionadas	-	5.055	2.055
Inversora Cordillera S.A.	Outras partes relacionadas	-	-	425
JARLETUL S.A.	Outras partes relacionadas	-	683	736
Lan Cargo Repair Station LLC	Outras partes relacionadas	-	11.829	14.836
Lan Tours S.A.	Outras partes relacionadas	-	4.245	1.700
LanTours División Servicios Terrestres II S.A.	Outras partes relacionadas	-	3	3
Lineas del Ecuador, Qatar e TAM Aviação Executiva	Outras partes relacionadas	-	4.034	112
Prime Airport Services Inc.	Outras partes relacionadas	-	215	232
Professional Airline Service	Outras partes relacionadas	-	49	53
Transporte Aereo S.A.	Outras partes relacionadas	-	3.880	11.446
		436	470	7.367.167
				6.691.273
Demais contas a receber:				
LAN Peru S.A.	Outras partes relacionadas	-	250.305	269.765
LAN Argentina S.A.	Outras partes relacionadas	-	343.787	370.515
LAN Pax Group S.A.	Outras partes relacionadas	-	1.250.219	1.347.421
Inversora Cordillera S.A.	Outras partes relacionadas	-	-	5.279
		-	-	1.844.311
		-	-	1.992.980
Total do ativo		436	470	9.211.478
				8.684.253



TAM S.A. E SUAS CONTROLADAS

Notas explicativas da administração às demonstrações financeiras em 31 de dezembro de 2023
(Valores expressos em milhares de reais - R\$, exceto quando indicado de outra forma)

25.2 Posições passivas com partes relacionadas

		Controladora		Consolidado	
		31/12/2023	31/12/2022	31/12/2023	31/12/2022
Passivo circulante					
Fornecedores:					
LATAM Airlines Group S.A. (a)	Controladora	199	214	4.949.482	11.377.165
LAN Chile S.A.	Outras partes relacionadas	-	-	2.199.108	2.266.583
LAN Argentina S.A.	Outras partes relacionadas	-	-	20.203	21.439
Línea Aérea Carguera de Colombia	Outras partes relacionadas	-	-	432.920	403.733
LAN Peru S.A.	Outras partes relacionadas	-	-	117.962	108.810
TAM Lineas Aereas S.A.	Outras partes relacionadas	613	133	-	-
Aerovias de Integracion Regional S.A.	Outras partes relacionadas	-	-	36.669	35.429
AmeriConsult Mexico	Outras partes relacionadas	-	-	382	411
Costa Verde Aeronáutica S.A.	Outras partes relacionadas	-	-	20.818	2.148
Lan Cargo Repair Station LLC	Outras partes relacionadas	-	-	49.030	51.673
Lan Tours S.A.	Outras partes relacionadas	-	-	4.907	4.963
Lineas del Ecuador, Consultoria e Delta	Outras partes relacionadas	-	-	38.154	18.776
Prime Airport Services Inc.	Outras partes relacionadas	-	-	1.073	1.157
Professional Airline Service	Outras partes relacionadas	-	-	92	99
Qatar Airways	Outras partes relacionadas	-	-	-	928
TAM Aviação Executiva e Táxi Aéreo S.A.	Outras partes relacionadas	-	-	-	1
Technical Training Latam S.A	Outras partes relacionadas	-	-	853	790
Transporte Aereo S.A.	Outras partes relacionadas	-	-	13.999	24.175
Total do passivo circulante		812	347	7.885.652	14.318.280
Mútuos:					
LAN Argentina S.A.	Outras partes relacionadas	-	-	-	555.565
TAM Linhas Aéreas S.A.	Controlada	-	-	-	-
Total do passivo circulante		812	347	7.885.652	14.873.845
Passivo não circulante					
Mútuos:					
LAN Cargo Overseas Limited	Outras partes relacionadas	-	2.978	-	2.978
LATAM Airlines Group S.A.	Controladora	2.978	-	9.997	-
Más Investment Ltd.	Outras partes relacionadas	-	-	-	7.565
Total do passivo não circulante		2.978	2.978	9.997	10.543
Total do passivo		3.790	3.325	7.895.649	14.884.388

25.3 Transações com partes relacionadas

		Consolidado	
		31/12/2023	31/12/2022
Vendas de espaço para cargas:			
LATAM Airlines Group S.A.	Controladora	384.684	742.695
LAN Cargo S.A.	Outras partes relacionadas	143.537	119.079
Transportes Aereos (LUCL)	Outras partes relacionadas	3.968	421
Linea Aerea Carguera	Outras partes relacionadas	39.756	24.459
LATAM Airlines Ecuador		-	-



TAM S.A. E SUAS CONTROLADAS

Notas explicativas da administração às demonstrações financeiras em 31 de dezembro de 2023
(Valores expressos em milhares de reais - R\$, exceto quando indicado de outra forma)

Prestação de serviços com transporte de passageiros:			
LATAM Airlines Group S.A.	Controladora	16.219	1.922.268
LAN Peru S.A.	Outras partes relacionadas	1.881	2.972
Receita com pontos e resgates award			
LATAM Airlines Group S.A.	Controladora	169.673	146.241
Custo com pontos award			
LATAM Airlines Group S.A.	Controladora	(7.765)	(267.909)
Custos com compra de espaço:			
LATAM Airlines Group S.A.	Controladora	(206.145)	(137.944)
LAN Cargo S.A.	Outras partes relacionadas	(35.219)	(13.501)
Linea Aerea Carguera	Outras partes relacionadas	(54.503)	(47.180)
Latam Airlines Ecuador	Outras partes relacionadas	(8.543)	(157)
Outras receitas operacionais:			
LATAM Airlines Group S.A.	Controladora	218.946	267.529
LAN Argentina S.A.	Outras partes relacionadas	286	395
LAN Peru S.A.	Outras partes relacionadas	-	12
LAN Cargo S.A.	Outras partes relacionadas	2.942	3.789
Línea Aérea Carguera	Outras partes relacionadas	1.147	1.562
Latam Airlines Ecuador	Outras partes relacionadas	-	3
Inversora Cordillera S.A.	Outras partes relacionadas	1.661	1.874
Outras despesas operacionais:			
LATAM Airlines Group S.A.	Controladora	(669.215)	(118.259)
LAN Cargo S.A.	Outras partes relacionadas	(85.793)	(60.450)
LAN Cargo Repair Station	Outras partes relacionadas	(16.697)	(19.064)
LAN Peru S.A.	Outras partes relacionadas	(4.243)	(2.240)
Aerovías de Integracion Regional (Aires S.A)	Outras partes relacionadas	(1.393)	(932)
Transportes Aereos (LUCL)	Outras partes relacionadas	(1.720)	(910)
Latam Airlines Ecuador	Outras partes relacionadas	(885)	(543)
LATAM Travel S.A.	Outras partes relacionadas	-	(2.276)
Technical Training LATAM	Outras partes relacionadas	(128)	(233)
Arrendamento:			
LATAM Airlines Group S.A.	Controladora	(2.699.918)	(2.134.663)
LAN Cargo S.A.	Outras partes relacionadas	-	(73.102)
Transportes Aereos (LUCL)	Outras partes relacionadas	(8.189)	(5.442)
Resultado financeiro:			
Juros sobre empréstimos e financiamentos			
LAN Argentina S.A.	Outras partes relacionadas	-	(21.348)
Aerovías de Integracion Regional (Aires S.A)	Outras partes relacionadas	66	-
Variação cambial líquida			
LATAM Airlines Group S.A.	Controladora	181.794	202.612
LAN Peru S.A.	Outras partes relacionadas	(1.109)	(193.236)
LAN Argentina S.A.	Outras partes relacionadas	58.726	(94.020)
LAN Cargo S.A.	Outras partes relacionadas	1.439	57.825
Lan Cargo Repair Station	Outras partes relacionadas	308	(2.534)
LAN Pax Group S.A.	Outras partes relacionadas	-	(410.163)
Linea Aerea Carguera	Outras partes relacionadas	1.657	2.733
Transportes Aereos (LUCL)	Outras partes relacionadas	(3.738)	4.011
Aerovías de Integracion Regional (Aires S.A)	Outras partes relacionadas	-	3.909
Americonsult, S.A. de C.V	Outras partes relacionadas	-	131
Latam Airlines Ecuador	Outras partes relacionadas	1	201
LATAM Travel S.A.	Outras partes relacionadas	-	(182)
PROFESSIONAL AIRLINE SERV	Outras partes relacionadas	-	15
Consultoría Adm.Prof. S.A	Outras partes relacionadas	-	(17)
Inversora Cordillera S.A.	Outras partes relacionadas	-	(127)



TAM S.A. E SUAS CONTROLADAS

Notas explicativas da administração às demonstrações financeiras em 31 de dezembro de 2023
(Valores expressos em milhares de reais - R\$, exceto quando indicado de outra forma)

25.4 Remuneração do pessoal-chave da Administração

O pessoal-chave da Administração inclui o presidente e os diretores estatutários. A remuneração do pessoal-chave é significativamente influenciada pelo plano de remuneração variável vinculado ao resultado operacional da Companhia. Para o exercício findo em 31 de dezembro de 2023, as despesas com essas remunerações foram de R\$11.451 (R\$9.700 em 31 de dezembro de 2022).

26. RECEITA OPERACIONAL

A conciliação entre a receita bruta e a receita líquida de vendas está apresentada a seguir:

	Consolidado	
	31/12/2023	31/12/2022
Receita bruta:		
Transporte de passageiros	25.805.124	19.450.695
Transporte de cargas	1.459.274	2.030.195
Programa Fidelidade	1.737.704	1.452.865
Outras receitas	572.249	578.871
	29.574.351	23.512.626
(-) Impostos e outras deduções	(105.663)	(642.635)
Receita líquida	29.468.688	22.869.991



TAM S.A. E SUAS CONTROLADAS

Notas explicativas da administração às demonstrações financeiras em 31 de dezembro de 2023
(Valores expressos em milhares de reais - R\$, exceto quando indicado de outra forma)

27. CUSTOS E DESPESAS OPERACIONAIS POR NATUREZA

	Controladora		Consolidado	
	31/12/2023	31/12/2022	31/12/2023	31/12/2022
Custo dos serviços prestados:				
Pessoal	-	-	2.878.214	2.479.475
Combustível	-	-	10.122.801	10.291.946
Depreciação e amortização	-	-	191.851	213.709
Manutenção e reparos	-	-	2.245.955	2.178.764
Seguro de aeronaves	-	-	82.173	48.102
Tarifas de decolagem, pouso e navegação	-	-	1.659.991	1.330.018
Arrendamento mercantil	-	-	3.307.290	2.223.247
Serviços de terceiros	-	-	1.540.017	1.133.838
Custo com compra de pontos	-	-	19.704	132.807
Outras	-	-	1.583.981	1.216.482
	-	-	23.631.977	21.248.388
Despesas com vendas:				
Pessoal	-	-	101.208	100.614
Depreciação e amortização	-	-	21.968	23.484
Serviços de terceiros	-	-	411.944	391.939
Vendas e marketing	-	-	1.522.868	1.028.216
Outras	-	-	71.925	102.396
	-	-	2.129.913	1.646.649
Despesas gerais e administrativas				
Pessoal	96	93	160.304	204.223
Depreciação e amortização	-	1	43.604	50.284
Serviços de terceiros	16	95	211.408	226.085
Manutenção e reparos	0	-	56.507	48.047
Outras	523	753	76.200	403.134
	635	942	548.023	931.773

28. OUTRAS RECEITAS E DESPESAS OPERACIONAIS

	Consolidado	
	31/12/2023	31/12/2022
Receitas:		
Outras (a)	93.412	21.033
Despesas:		
Outros gastos com serviços prestados	(26.420)	(6.621)
Baixa de ativos intangíveis (Nota 18)	(4)	(3.445)
Outras	(30.037)	(21.696)
	36.951	(10.729)
Resultado com reestruturação		
Baixa de fornecedores	(365)	406.284
Reversão da provisão de manutenção	-	50.601
Provisão para plano de desligamento voluntário	-	21.900
	(365)	478.785
Outras receitas (despesas) operacionais, líquidas	36.586	468.056

(a) Aumento decorrente da venda de peças do A350 no valor de R\$ 106 milhões.



TAM S.A. E SUAS CONTROLADAS

Notas explicativas da administração às demonstrações financeiras em 31 de dezembro de 2023
(Valores expressos em milhares de reais - R\$, exceto quando indicado de outra forma)

29. RESULTADO FINANCEIRO

	Controladora		Consolidado	
	31/12/2023	31/12/2022	31/12/2023	31/12/2022
Receitas financeiras:				
Receita de juros	4.430	4.225	376.162	810.525
	<u>4.430</u>	<u>4.225</u>	<u>376.162</u>	<u>810.525</u>
Despesas financeiras:				
Juros sobre empréstimos e financiamentos	-	-	(7)	(405.954)
Outras	(23.122)	(25)	(354.878)	(426.537)
	<u>(23.122)</u>	<u>(25)</u>	<u>(354.885)</u>	<u>(832.491)</u>
Variação cambial líquida	(45)	13	233.119	200.806
Resultado financeiro líquido	<u><u>(18.737)</u></u>	<u>4.213</u>	<u><u>254.396</u></u>	<u>178.840</u>

30. APROVAÇÃO DAS DEMONSTRAÇÕES FINANCEIRAS

As demonstrações financeiras foram aprovadas e sua emissão autorizada pela Diretoria Executiva em 19 de fevereiro de 2024.

Jerome Paul Jacques Cadier
Diretor Presidente

Bruno Macarenco Alessio
Diretor Financeiro

Ricardo José Varotto
Gerente de Controladoria
CRC 1SP238424/O-0



Certificate Of Completion

Envelope Id: 95519AE135924BB2BCE54AC5F3F029A4

Status: Completed

Subject: Complete with DocuSign: TAM23.DEZ.pdf

LoS / Área: Assurance (Audit, CMAAS)

Tipo de Documento: Relatórios ou Deliverables

Source Envelope:

Document Pages: 65

Signatures: 1

Envelope Originator:

Certificate Pages: 2

Initials: 0

Neusa Volpi

AutoNav: Enabled

Avenida Brigadeiro Faria Lima, 3732, 16º e 17º

Envelopeld Stamping: Enabled

andares, Edifício Adalmiro Dellape Baptista B32, Itai

Time Zone: (UTC-03:00) Brasília

São Paulo, São Paulo 04538-132

neusa.volpi@pwc.com

IP Address: 134.238.160.188

Record Tracking

Status: Original

Holder: Neusa Volpi

Location: DocuSign

18 February 2024 | 22:22

neusa.volpi@pwc.com

Status: Original

Holder: CEDOC Brasil

Location: DocuSign

19 February 2024 | 06:46

BR_Sao-Paulo-Arquivo-Atendimento-Team

@pwc.com

Signer Events

Daniel Vinícius Fumo

daniel.fumo@pwc.com

Sócio de auditoria

PricewaterhouseCoopers

Security Level: Email, Account Authentication (None), Digital Certificate

Signature Provider Details:

Signature Type: ICP Smart Card

Signature Issuer: AC SERASA RFB v5

Electronic Record and Signature Disclosure:

Not Offered via DocuSign

Signature

Signature Adoption: Uploaded Signature Image

Using IP Address: 201.56.5.228

Timestamp

Sent: 19 February 2024 | 00:00

Viewed: 19 February 2024 | 06:41

Signed: 19 February 2024 | 06:46

In Person Signer Events**Signature****Timestamp****Editor Delivery Events****Status****Timestamp****Agent Delivery Events****Status****Timestamp****Intermediary Delivery Events****Status****Timestamp****Certified Delivery Events****Status****Timestamp****Carbon Copy Events****Status****Timestamp**

Neusa Volpi

neusa.volpi@pwc.com

PwC BR

Security Level: Email, Account Authentication (None)

Electronic Record and Signature Disclosure:

Not Offered via DocuSign

COPIED

Sent: 19 February 2024 | 06:46

Viewed: 19 February 2024 | 06:46

Signed: 19 February 2024 | 06:46

Witness Events**Signature****Timestamp****Notary Events****Signature****Timestamp**

Envelope Summary Events	Status	Timestamps
Envelope Sent	Hashed/Encrypted	19 February 2024 00:00
Certified Delivered	Security Checked	19 February 2024 06:41
Signing Complete	Security Checked	19 February 2024 06:46
Completed	Security Checked	19 February 2024 06:46

Payment Events	Status	Timestamps
-----------------------	---------------	-------------------